

0. Introducción

La Memoria del año académico 2010-11 que se presenta corresponde al balance del cuarto año de gestión del equipo de la Rectora Montserrat Casas, hasta el mes de abril de 2011, y el inicio del mandato del nuevo equipo formado por la Rectora a raíz de su reelección al cargo, que tuvo lugar el día 23 de marzo de 2011, y la toma de posesión, el día 19 de abril.

El acto solemne de apertura del curso académico tuvo lugar en la sesión académica del día 23 de septiembre de 2010 en la sala de actos del edificio Gaspar Melchor de Jovellanos. El doctor José Ángel Torres Lana, catedrático de Derecho Civil, pronunció la lección inaugural, titulada «El Derecho próximo: una reflexión sobre el entorno jurídico».

El día 30 de septiembre de 2010 se inauguró el curso académico en la Sede universitaria de Menorca y el día 6 de octubre en la Sede universitaria de Eivissa y Formentera, con la misma lección inaugural pronunciada por el doctor José Ángel Torres Lana.

Así mismo se organizó y llevó a cabo la ceremonia de graduación del curso académico 2010-11, el día 20 de julio de 2011 en Palma. En esta ceremonia se entregó un diploma a los nuevos graduados y a los que habían cursado los títulos oficiales de máster, a los que habían obtenido los premios extraordinarios de las últimas promociones, y a los nuevos doctores del año 2010.

La celebración de la ceremonia de graduación del curso académico 2010-11 en Menorca tuvo lugar el día 22 de julio, y el día 25 de julio tuvo lugar en Eivissa.

Mención a parte merecen, entre los actos académicos e institucionales de la Universidad, los nombramientos de doctor honoris causa. El día 9 de febrero de 2011 se investió el señor Eduard Punset Casals como doctor honoris causa de la UIB en cumplimiento del Acuerdo del Consejo de Gobierno de 21 de octubre de 2010.

Finalmente, la Universidad quiere tener presentes a las personas que nos han dejado a lo largo de este curso académico, como la señora Caterina Agnès Alzina Alomar y la señora Antònia Maria Nicolau Julià. También hay que hacer una mención de las personas que han trabajado durante años en nuestra institución y que el último curso académico han comenzado a disfrutar de una merecida jubilación: Yuhua Luo, Joan Alegret Llorens, Gabriel Janer Manila, Ángel Igelmo Ganzo, Josefina Palou Franco, Antoni Rodríguez Perea, Francesca Torres Marí, Vivian Norma Barboza Machín, Gabriel Mesquida Amengual y Antònia Tous Sabater.

1. Órganos generales universitarios

1.1. Claustro

El Claustro es el máximo órgano representativo de la comunidad universitaria, se reunió en una ocasión, en sesión extraordinaria, el día 27 de enero de 2011, para llevar a cabo las actividades siguientes:

- Elección de representantes claustrales del grup A) al Consejo de Gobierno y a la Mesa del Claustro
- Elección de representantes claustrales del grup B) al Consejo de Gobierno y a la Mesa del Claustro
- Elección de representantes claustrales del grup C) al Consejo de Gobierno y a la Mesa del Claustro
- Elección parcial por el tiempo que reste de mandato de los representantes de los decanos de facultad y directores de escuela al Consejo de Gobierno

1.2. Consejo de Gobierno

El Consejo de Gobierno es el órgano de gobierno de la Universidad que ejerce la potestad reglamentaria de éste mediante la aprobación de las normas de régimen interno.

Durante el pasado año académico se convocó el Consejo de Gobierno en diez sesiones ordinarias.

El Consejo de Gobierno llevó a cabo una importante actividad, que se puede resumir en los puntos siguientes:

1. Desarrollo normativo del texto estatutario de la Universidad, con la aprobación de la normativa siguiente:

21 de octubre de 2010	Aprobación de la reforma de la normativa electoral de la Universidad de las Illes Balears Aprobación del procedimiento de elección del Rector de la UIB Aprobación de la distribución de los representantes de los grupos A) B) y C) al Claustro de la Universidad
16 de noviembre de 2010	Aprobación de la modificación del Acuerdo normativo 9495/2010, de 22 de julio, por el que se aprueba la normativa para la concesión de créditos de reconocimiento académico por la participación en actividades universitarias culturales, deportivas, de representación estudiantil, solidarias y de cooperación
17 de diciembre de 2010	Aprobación del Proyecto de Presupuesto y la relación de puestos de trabajo del personal funcionario de la Universidad de las Illes Balears para el año 2011
2 de febrero de 2011	Aprobación de la modificación del Acuerdo normativo 9096/2009, de 16 de junio, por el que se deroga el Acuerdo normativo 9048/2009, de 13 de mayo, y se determinan los parámetros de ponderación de la nota de admisión en las enseñanzas oficiales de grado que se imparten en la UIB Aprobación del Reglamento sobre títulos propios de postgrado de la UIB Regulación del acceso a los estudios oficiales de la UIB de estudiantes por cambio de universidad o de titulación, con estudios extranjeros o homologados, y por cambio de sede universitaria Aprobación de la modificación del Acuerdo normativo 9093/2009, de 5 de junio, por el que se aprueba la normativa de reconocimiento y transferencia de créditos de la Universidad
25 de febrero de 2011	Aprobación del régimen de gobierno de la UIB Aprobación del calendario para el año académico 2011-12
20 de mayo de 2011	Aprobación de la modificación del Acuerdo normativo 9718/2011, de 25 de febrero, por el que se aprueba el

calendario académico 2011-12

Aprobación de la modificación del Acuerdo normativo 9682/2011, de 2 de febrero, por el que se regula el acceso a los estudios oficiales de la UIB de estudiantes por cambio de universidad o de titulación, con estudios extranjeros u homologados, y por cambio de sede universitaria

Aprobación de la modificación del Acuerdo normativo 7249/2005, de 17 de junio, por el que se aprueba la normativa sobre laboratorios de la UIB

21 de julio de 2011 Modificación del Reglamento académico de la Universidad

23 de septiembre de 2011 Aprobación del Reglamento para la elaboración y evaluación de los trabajos de fin de grado o de máster en la UIB

Aprobación de la modificación del Acuerdo normativo 6558/2004, de 17 de febrero, por el que se hace público el Reglamento de la Comisión de Biblioteca

2. Otras actividades ejercidas por el Consejo de Gobierno en virtud de sus competencias:

- Aprobación de diversas modificaciones de plantilla de los departamentos de la Universidad.
- Aprobación de diversas modificaciones del catálogo del PAS y de la relación de puestos de trabajo para el personal funcionario y laboral de la Universidad de las Illes Balears de los años 2010 y 2011.
- Aprobación de la modificación de la composición de los departamentos de Ciencias Históricas y Teoría del Arte y de Filología Española, Moderna y Latina.
- Aprobación del cambio de nombre del Departamento de Filología Española, Moderna y Latina por el de Departamento de Filología Española, Moderna y Clásica.
- Aprobación del cambio de adscripción del área de conocimiento de Filología Griega.
- Informe favorable de la propuesta de cambio de área de conocimiento de un profesor del Departamento de Física.
- Aprobación de la oferta de plazas y de los números de plazas para el año académico 2011-2012.
- Retraso del proceso electoral para elegir a los órganos colegiados y unipersonales de la Universidad que correspondan en los términos establecidos en la normativa electoral y prórroga del mandato de los titulares de los órganos unipersonales y de los representantes de los órganos colegiados que hayan agotado o agoten su mandato.
- Encargo a la Fundación Universidad-Empresa de las Illes Balears la realización de actividades de apoyo a la innovación, la transferencia de tecnología y del conocimiento.
- Aprobación de la propuesta de creación del Instituto de Investigaciones Agroambientales y de Economía del Agua (INAGEA) y de la empresa de base tecnológica Alimentómica, SL.
- Aprobación de la participación de la UIB en la constitución de la Asociación para el Arbitraje Institucional de las Illes Balears.
- Aprobación de la propuesta de constitución de una agrupación europea de cooperación territorial (AECT).
- Propuesta al Claustro de la candidatura de la doctora Joana M. Petrus Bey como Síndica de Greuges de la UIB.
- Aprobación del nombramiento del señor Eduard Punset Casals como doctor honoris causa de la UIB.

- Aprobación de veintitres (23) propuestas de colaboradores honoríficos de diferentes departamentos.
- Aprobación de dos (2) propuestas de nombramiento de profesores eméritos de la Universidad, realizadas por los departamentos correspondientes.
- Concesión de cuatro (4) licencias de estudios, con el informe previo del departamento correspondiente.
- Concesión de cuatro (4) licencias por año sabático, con el informe previo del departamento correspondiente.
- Aprobación de treinta y una (31) propuestas de ayudas para estancias breves de profesores de prestigio reconocido de otras universidades en la UIB.
- Aprobación de las venias docentes del profesorado que imparte clases en las escuelas adscritas: Escuela Universitaria de Relaciones Laborales y Centro de Enseñanza Superior Alberta Giménez.
- Aprobación de la convocatoria de treinta y seis (36) plazas de los cuerpos docentes universitarios, en aplicación de la normativa sobre el procedimiento para la realización de los concursos de acceso a plazas de los cuerpos docentes universitarios, aprobada el 17 de diciembre de 2004.
- Aprobación de la propuesta de cuarenta y seis (46) comisiones para la provisión de las plazas de profesorado contratado.
- Sustitución de un representante de la UIB al Patronato de la Fundación Universidad-Empresa de las Illes Balears.
- Sustitución de miembros de las comisiones siguientes: Académica, Económica, Electoral, de Investigación y de Reclamaciones.
- Substitución de miembros del Consejo Social.
- Aprobación de cuarenta y dos (42) títulos propios de la UIB.
- Aprobación de modificaciones en la reedición de dos (2) títulos propios de posgrado.
- Ratificación de cuarenta y nueve (49) acuerdos marco y doscientos ocho (208) convenios, protocolos y adendas, de los que diecinueve (19) son tramitados por el CEP.
- Aprobación de la asignación de complementos retributivos adicionales del PDI de la UIB, una vez evaluados por la Comisión de Asesoramiento de la AQUIB:
 - Complemento retributivo de estímulo y reconocimiento de la actividad en investigación asignada a cuarenta y tres (43) profesores.
 - Complemento retributivo de estímulo y reconocimiento de la docencia y la formación permanente asignada a treinta y ocho (38) profesores.
 - Complemento retributivo de estímulo y reconocimiento de la excelencia en investigación y la transferencia del conocimiento asignado a veinticinco (25) profesores.
- Aprobación del complemento asignado a setenta y ocho (78) profesores que imparten docencia dentro de la modalidad «Campus Illes» del proyecto Campus Extens durante el curso académico 2011-12.
- Aprobación de la asignación de complementos retributivos por aumento de la carga docente a dieciocho (18) profesores.
- Aprobación de los siguientes planes de estudios:
 - Grado de Medicina
 - Máster Universitario en Física de Sistemas Complejos
 - Protocolo y Relaciones Institucionales, como título propio de grado
- Aprobación de las modificaciones de los siguientes planes de estudios de grado y máster:
 - Grado de Biología
 - Grado de Educación Infantil impartido por la Universidad de las Illes Balears
 - Grado de Educación Primaria impartido por la Universidad de las Illes Balears

- Grado de Educación Primaria impartido por el Centro de Enseñanza Superior Alberta Giménez
 - Grado de Educación Social
 - Grado de Estudios Ingleses
 - Grado de Fisioterapia
 - Grado de Enfermería
 - Grado de Lengua y Literatura Españolas
 - Grado de Pedagogía
 - Grado de Turismo impartido por la Universidad de las Illes Balears
 - Grado de Turismo impartido por la Escuela Universitaria de Turismo Felipe Moreno
 - Máster Universitario en Ciencias Sociales Aplicadas a la Atención Sociosanitaria
 - Máster Universitario en Salud Laboral (Prevención de Riesgos Laborales)
- La Comisión Académica, por delegación del Consejo de Gobierno, concedió cuarenta y dos (42) premios extraordinarios de estudios oficiales de primer y segundo ciclo, a propuesta de la facultad o escuela universitaria correspondiente:
- En la sesión del día 27 de enero de 2011: doce (12)
 - En la sesión del día 24 de marzo de 2011: trece (13)
 - En la sesión del día 14 de abril de 2011: siete (7)
 - En la sesión del día 2 de junio de 2011: diez (10)

1.3. Consejo de Dirección

El Consejo de Dirección, presidido por la Rectora e integrado por los vicerrectores, el Secretario General y la Gerente, desarrolla las tareas de gestión, dirección, coordinación y ejecución de la política de la Universidad dentro de las líneas programáticas presentadas por la Rectora.

Durante el pasado año académico 2010-2011, el Consejo de Dirección se reunió en sesión ordinaria prácticamente cada martes y se volvió a reunir una vez más en sesión extraordinaria. A raíz del proceso electoral de elecciones al cargo de Rector del pasado mes de marzo y el posterior nombramiento de la Rectora, se forma un nuevo equipo de gobierno y se fija la distribución de servicios y competencias entre los miembros del nuevo Consejo de Dirección.

Las actividades más relevantes llevadas a cabo por el Consejo de Dirección, en el marco de las sus competencias, son:

1. Aprobación del anteproyecto de Presupuesto, que posteriormente, ya convertido en Proyecto de Presupuesto, se tramita al Consejo de Gobierno y al Consejo Social para que sea aprobado definitivamente.
2. Aprobación de la normativa por la que se regula el conocimiento de la lengua inglesa en los estudios de grado y del desarrollo de esta.
3. Aprobación de las normas referentes a la emisión de los certificados de docencia impartida por el personal docente e investigador de la UIB, al efecto de los procesos de evaluación del profesorado universitario.
4. Aprobación de las directrices para la aplicación del plan de acción tutorial previsto en los planes de estudios verificados de los estudios de grado y de máster.
5. Aprobación de las normas para regular la actividad docente presencial y no presencial en las asignaturas de las titulaciones de grado.
6. Aprobación de las directrices sobre las retribuciones de las licencias por estudios.
7. Aprobación de las normas que han de regir las ayudas para los becarios de colaboración de la UIB.
8. Aprobación de la normativa sobre el registro de las actividades de los doctorandos.
9. Aprobación del programa de ayuda a la movilidad del profesorado de los másteres universitarios de la UIB.
10. Aprobación de la convocatoria de plazas de alumnado colaborador para el año académico 2010-2011.

11. Aprobación de la delegación de la firma de los acuerdos de colaboración en materia de voluntariado y de los convenios para establecer un programa de intercambio de estudiantes.

12. Nombramiento de dos (2) propuestas de colaboradores honoríficos de diferentes servicios.

13. Convocatoria de los procesos electorales siguientes:

- a) Elecciones al cargo de Rector de la Universidad de las Illes Balears
- b) Elecciones de representantes del grupo A) (profesores doctores con vinculación permanente a la Universidad) al Claustro de la Universidad
- c) Elecciones de representantes del grupo B) (resto de personal docente e investigador) al Claustro de la Universidad
- d) Elecciones de representantes del grupo C) (estudiantes) al Claustro de la Universidad
- e) Elecciones de director del Departamento de Ciencias de la Tierra

14. Concesión de doce (12) licencias de estudios inferiores a tres meses para realizar actividades docentes o de investigación en centros académicos nacionales y extranjeros, con el informe previo de los departamentos correspondientes.

15. Aprobación de la creación del Laboratorio de Radioactividad Ambiental y de la Oficina Web de la UIB y propuesta de nombramiento de sus directores.

16. Nombramiento de los integrantes de la Comisión de Información y Estadísticas de la UIB (CINDE) y sustitución de un miembro de la Comisión de Políticas de Igualdad.

17. Aprobación de la modificación de la composición de la Comisión de Relaciones Internacionales y Movilidad, de la comisión delegada de esta y de la Comisión de Información y Estadísticas de la UIB (CINDE).

18. Aprobación de la sustitución de un miembro del comité en materia de seguridad en el ámbito de la Ley orgánica 15/1999, de 13 de diciembre, de protección de datos de carácter personal.

1.4. Consejo Social

1. Principales acuerdos de las sesiones del pleno del Consejo Social durante el curso 2010-11

Sesión ordinaria del pleno del Consejo Social del día 20 de diciembre de 2010

- Aprobación del presupuesto de la Universidad de las Illes Balears para el año 2011.
- Aprobación del presupuesto del Consejo Social de la UIB para el año 2011.
- Autorización previa de la solicitud de endeudamiento, de conformidad con el artículo 157 de los Estatutos de la UIB, para el Proyecto Innocampus.
- Aprobación de la apertura de plazos para solicitar complementos retributivos adicionales del personal docente e investigador de la Universidad de las Illes Balears, de conformidad con las previsiones del Decreto 19/2008, de 22 de febrero.
- Aprobación del convenio con el Ayuntamiento de Palma para la cesión temporal de terrenos de la UIB para la construcción de un centro de salas de ensayo para grupos de jóvenes.
- Aprobación de las bases de la sexta convocatoria de los Premios de Investigación para alumnos de bachillerato y de ciclos formativos de grado superior, curso 2010-11.
- Aprobación de la subvención del Consejo Social para el Proyecto de cápsulas de divulgación científica de la UIB.
- Aprobación de el inicio de los trámites para la creación de la Cátedra Guillem Colom Casanovas.
- Ratificación del acuerdo de la Comisión Permanente del Consejo Social de la UIB sobre la emisión del informe favorable para la implantación de los siguientes estudios:
 - Título de Doctorado de Educación: Primera Infancia, Menores y Familia.
 - Título de Doctorado de Química Orgánica Experimental e Industrial.

Sesión ordinaria del pleno del Consejo Social del día 27 de mayo de 2011

- Aprobación de los nombramientos de miembros del Consejo Social a las comisiones de este órgano y al Consejo de Gobierno de la UIB.
- Aprobación de la creación del Instituto de Investigaciones Agroambientales y de Economía del Agua (INAGEA).
- Aprobación de la participación de la UIB en la constitución de la Asociación para el Arbitraje Institucional de las Illes Balears.

Sesión ordinaria del pleno del Consejo Social del día 27 de julio de 2011

- Aprobación del informe de auditoría financiera y de cumplimientos, y de la liquidación de las cuentas anuales, de la Universidad de las Illes Balears de el any 2010.
- Ratificación del acuerdo de la Comisión Permanente del Consejo Social sobre la designación de becas-colaboración del Ministerio de Educación para el curso 2011-12.
- Aprobación de la participación de la UIB en la constitución de la empresa de base tecnológica Alimentómica, SL.
- Aprobación de la modificación de la normativa de permanencia de estudiantes del Reglamento académico.

- Aprobación de los complementos retributivos del profesorado de Campus Extens.
- Aprobación de los complementos retributivos adicionales del profesorado.

2. Principales acuerdos de las sesiones de las comisiones del Consejo Social durante el curso 2010-11

- Comisión Permanente del Consejo Social: esta comisión se ha reunido en dos ocasiones, con los acuerdos siguientes:
 - Día 11 de julio de 2011: se acordó la designación de becas-colaboración del Ministerio de Educación para el curso 2011-12.
 - Día 27 de julio de 2011: se aprobaron las actas pendientes.
- Comisión de Relaciones con la Sociedad: esta comisión se reunió el día 27 de julio de 2011 para aprobar las actas pendientes.
- Comisión Académica: esta comisión se reunió el día 27 de julio de 2011 para aprobar las actas pendientes.
- Comisión Económica: esta comisión se reunió el día 27 de julio de 2011 para aprobar las actas pendientes.

Se puede consultar la memoria completa del Consejo Social de la UIB en el enlace:
http://www.uib.cat/lauib/Organs_de_govern/Consejo_Social/?contentId=174452

1.5. Sindicatura de Greuges

Es el órgano encargado de defender y proteger los derechos y los intereses legítimos de todos los miembros de la comunidad universitaria: alumnado, profesorado y personal de administración y servicios. Su régimen jurídico se define en el artículo 81 de los Estatutos de la UIB. En el Reglamento de funcionamiento de la Sindicatura se recogen sus funciones y atribuciones.

El Claustro de la UIB, en la sesión del 8 de noviembre de 2010, eligió como Síndica de Greuges a la doctora Joana Maria Petrus Bey, profesora titular de universidad de Análisis Geográfico Regional en el Departamento de Ciencias de la Tierra. En las tareas de la Sindicatura colabora Margalida Rubí Arbós, como jefa de negociado.

En la página web <<http://sindicatura.uib.es/>> se puede encontrar toda la información relativa al funcionamiento de la Sindicatura de Greuges.

1. Actuaciones de la Sindicatura de Greuges

Desde el 1 de julio de 2010 hasta al 30 de junio de 2011 la Sindicatura de Greuges ha efectuado un total de 100 actuaciones, que se resumen en: 46 consultas (46%), 5 quejas (5%), 40 intervenciones (40%), 8 registros de hechos (8%), y 1 mediación (1%). Hay que remarcar que durante este último año, igual que los anteriores, se han seguido potenciando las actuaciones más ágiles, la consulta y las intervenciones, frente a las más lentas y burocratizadas, las quejas. Con respecto a la distribución de los casos en función de los diferentes sectores universitarios, se ha de indicar que el 54% han estado presentados por el colectivo de alumnos, el 23% por el PDI, el 2% por el PAS, el 15% por los defensores de otras universidades y el 6% restante por personas externas a la UIB. El 89% de los casos se han presentado en la Sindicatura por iniciativa individual. Así mismo, un 15% del total de los casos ha desembocado en una recomendación que se ha dirigido a las autoridades competentes.

2. Otras actuaciones

Se ha de destacar la conexión permanente que se mantiene con los síndicos y defensores de otras universidades a través de las consultas y con los encuentros estatales, europeos, de la Red Lluís Vives, o del G9, que ayudan a crear un marco cada vez más amplio de intercambio de experiencias y unificación de criterios de actuación. En este sentido, se ha de comentar:

- a) Asistencia al Encuentro de Síndicos del Espacio Lluís Vives, celebrado en la Universidad de Elche, el 9 de julio de 2010.
- b) Asistencia al XIII Encuentro Estatal de Defensores Universitarios, que se celebró en Barcelona del 28 al 29 de octubre de 2010.
- c) Asistencia a la IV Reunión de Defensores del G9, que se realizó en Ciudad Real el día 6 de mayo de 2011.

Se ha de indicar también las reuniones periódicas celebradas entre la Síndica y la Rectora, los vicerrectores y otros órganos de gobierno de la UIB.

Enlace a la página web:

<http://sindicatura.uib.es/>

Figura 1. Tipología de los casos tramitados durante el curso 2010-2011

Tipología	Núm. casos
Consulta	46
Intervención	40
Mediación	1
Queja	5
Registro de hechos	8
Total	100



Figura 2. Casos tramitados durante el curso 2010-2011 en función del colectivo

Colectivo	Núm. casos
Alumnado	54
PDI	23
PAS	2
Síndicos	15
Externos	6
Total	100

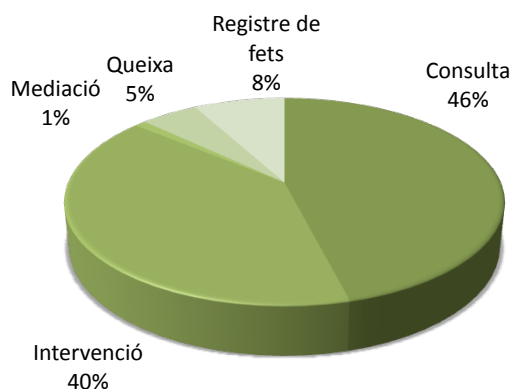

Figura 3. Tasa de utilización de la Sindicatura durante el curso 2010-2011 en función del colectivo de la UIB

Colectivo	Núm. casos	Total colectivo	Tasa de utilización (x1000)
Alumnado	54	16.400	3,29
PDI	23	1.224	18,79
PAS	2	888	2,25

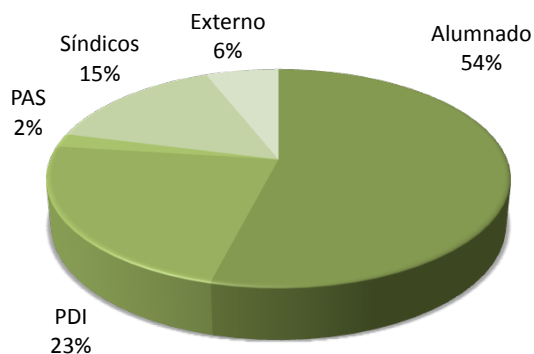

Figura 4. Casos atendidos según temática el curso 2010-2011

Temática	Núm. casos
Evaluación académica	27
Becas y ayudas	2
Concursos/contratos/retribuciones	4
Docencia	4
Matrícula/permanencia/acceso	9
Normativa	3
Planes de estudios y reconocimientos	10
Postgrado y doctorado	18
Procedimiento administrativo	3
Relaciones laborales/interpersonales	3
Servicios y Campus	4
Otros	13
Total	100

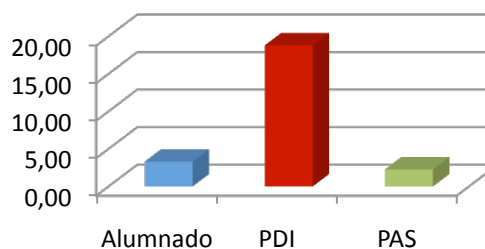

Figura 5. Distribución mensual de los casos del curso 2010-2011

Mes	Núm. casos
Julio 2010	9
Septiembre 2010	7
Octubre 2010	5
Noviembre 2010	5
Diciembre 2010	8
Enero 2011	13
Febrero 2011	12
Marzo 2011	11
Abril 2011	5
Mayo 2011	8
Junio 2011	17
Total	100

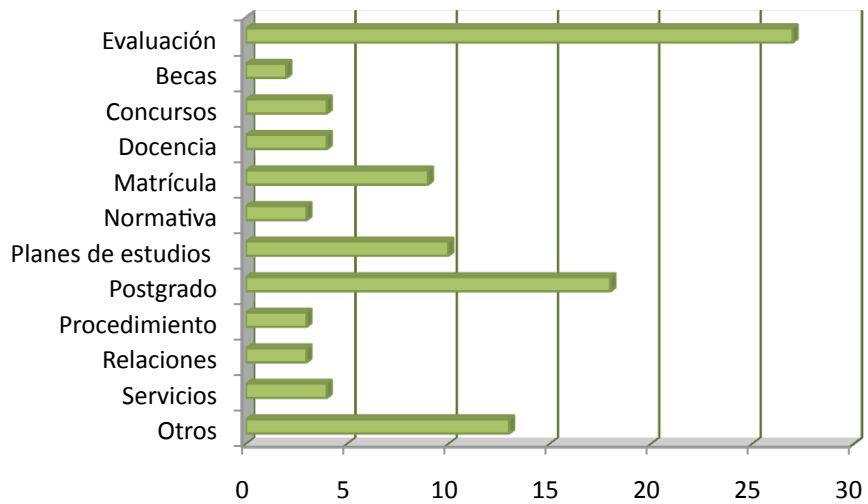
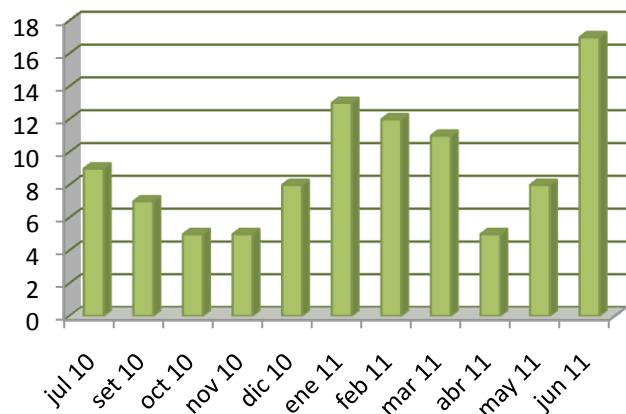

2. Comunidad universitaria

2.1. Alumnado

2.1.1. Alumnos matriculados 2010-11

Administración y Dirección de Empresas (Palma)	451
Administración y Dirección de Empresas (Eivissa)	13
Administración y Dirección de Empresas (Menorca)	7
Arquitectura Técnica	239
Biología	294
Bioquímica	26
Ciencias Empresariales (Palma)	552
Ciencias Empresariales (Eivissa)	63
Ciencias Empresariales (Menorca)	43
Derecho (Palma)	511
Derecho (Eivissa)	24
Derecho (Menorca)	18
Economía	201
Educación Social	90
Educación Social (virtual)	80
Ingeniería Técnica Industrial, Electrónica Industrial	134
Ingeniería Técnica en Informática de Gestión	156
Ingeniería Técnica en Informática de Sistemas	110
Ingeniería Técnica de Telecomunicación, Telemática	81
Ingeniería en Informática	96
Ingeniería Técnica Agrícola, Hortofructicultura	114
Filología Inglesa	132
Filología Catalana	75
Filología Hispánica	61
Filosofía	83
Física	44
Fisioterapia	127
Geografía	76
Historia	101
Historia del Arte	121
Enfermería (Palma)	243
Enfermería (Eivissa)	23
Enfermería (Menorca)	12
Matemáticas	36
Maestro, Educación Especial (Palma)	76
Maestro, Educación Especial (Eivissa)	3
Maestro, Educación Física	108
Maestro, Educación Infantil (Palma)	89
Maestro, Educación Infantil (Eivissa)	43
Maestro, Educación Infantil (Menorca)	33
Maestro, Educación Musical	79
Maestro, Educación Primaria	77
Maestro, Lengua Extranjera	89

Pedagogía	288
Psicología	353
Psicopedagogía (Palma)	100
Química	93
Trabajo Social	255
Turismo	436
Total:	6.559
Graduado en Seguridad y Ciencias Policiales (Palma)	48
Graduado en Seguridad y Ciencias Policiales (Eivissa)	10
Graduado en Seguridad y Ciencias Policiales (Menorca)	8
Total:	66
ESTUDIOS DE GRADO	
Grado de Administración y Dirección de Empresas (Palma)	579
Grado de Administración y Dirección de Empresas (Eivissa)	39
Grado de Administración y Dirección de Empresas (Menorca)	49
Grado de Biología	199
Grado de Bioquímica	147
Grado de Derecho (Palma)	425
Grado de Derecho (Eivissa)	33
Grado de Derecho (Menorca)	36
Grado de Economía	250
Grado de Educación Social	102
Grado de Educación Social (virtual)	93
Grado de Estudios Ingleses	152
Grado de Lengua y Literatura Catalanes	84
Grado de Lengua y Literatura Españolas	94
Grado de Filosofía	70
Grado de Física	53
Grado de Fisioterapia	118
Grado de Geografía	91
Grado de Historia	137
Grado de Historia del Arte	99
Grado de Enfermería (Palma)	236
Grado de Enfermería (Eivissa)	38
Grado de Enfermería (Menorca)	34
Grado de Matemáticas	48
Grado de Educación Infantil (Palma)	218
Grado de Educación Infantil (Eivissa)	61
Grado de Educación Infantil (Menorca)	64
Grado de Educación Primaria	516
Grado de Pedagogía	124
Grado de Psicología	211
Grado de Química	66
Grado de Trabajo Social	240

Grado de Turismo	267
Grado de Ingeniería Agroalimentaria y del Medio Rural	56
Grado de Ingeniería de Edificación	304
Grado de Ingeniería Electrónica Industrial y Automática	125
Grado de Ingeniería Informática	175
Grado de Ingeniería Telemática	43
Total:	5.676

CENTROS ADSCRITOS	
Escuela Universitaria de Relaciones Laborales	
Relaciones Laborales	292
Estudios de Grado	
Grado de Relaciones Laborales	49
Total:	341
Centro de Enseñanza Superior Alberta Giménez	
Comunicación Audiovisual	58
Maestro, Educación Especial	41
Maestro, Educación Física	71
Maestro, Educación Infantil	243
Maestro, Educación Musical	28
Maestro, Educación Primaria	88
Maestro, Lengua Extranjera	14
Periodismo	62
Estudios de Grado	
Grado de Comunicación Audiovisual	65
Grado de Educación Infantil	167
Grado de Educación Primaria	224
Grado de Periodismo	94
Total	1.155
Escuela Universitaria de Turismo del CIEiF	
Turismo (Eivissa)	62
Estudios de Grado	
Grado de Turismo (Eivissa)	77
Total:	139
Escuela Universitaria de Turismo Felipe Moreno	
Turismo (Palma)	39
Turismo (Menorca)	14
Estudios de Grado	
Grado de Turismo (Palma)	30
Total:	83
TOTAL ALUMNOS	14.019

2.1.2. Alumnos que acaben los estudios

Esta relación corresponde a los alumnos que finalizaron los estudios en el curso 2009-2010.

Administración y Dirección de Empresas	63
Arquitectura Técnica	45
Biología	48
Bioquímica	18
Ciencias Empresariales	139
Derecho	81
Economía	45
Educación Social	42
Ingeniería Técnica Agrícola, Hortofruticultura y Jardinería	15
Ingeniería Técnica Industrial, Electrónica Industrial	15
Ingeniería Técnica en Informática de Gestión	36
Ingeniería Técnica en Informática de Sistemas	28
Ingeniería Técnica de Telecomunicación, Telemática	22
Ingeniería en Informática	21
Filología Inglesa	16
Filología Catalana	9
Filología Hispánica	8
Filosofía	12
Física	8
Fisioterapia	40
Geografía	21
Historia	24
Historia del Arte	30
Enfermería	144
Matemáticas	5
Maestro, Educación Especial	53
Maestro, Educación Física	67
Maestro, Educación Infantil	95
Maestro, Educación Musical	22
Maestro, Educación Primaria	43
Maestro, Lengua Extranjera	58
Pedagogía	46
Psicología	63
Psicopedagogía	24
Química	24
Trabajo Social	43
Turismo	149
Graduado en seguridad y ciencias policiales	26
Grado de Ingeniería de Edificación	80
Total:	1.728

CENTROS ADSCRITOS

Escuela Universitaria de Relaciones Laborales	
Relaciones Laborales	40
Centro de Enseñanza Superior Alberta Giménez	
Maestro, Educación Especial	31
Maestro, Educación Física	34
Maestro, Educación Infantil	78
Maestro, Educación Musical	4
Maestro, Educación Primaria	16
Maestro, Lengua Extranjera	7
Comunicación Audiovisual	20
Periodismo	30
Escuela Universitaria de Turismo del CIEiF	
Turismo	25
Escuela Universitaria de Turismo Felipe Moreno	
Turismo	26
Total:	311

2.1.3. Alumnado colaborador

La figura del alumno colaborador se reguló mediante el Acuerdo normativo del día 23 de septiembre de 1999 para hacer participar a los estudiantes en las tareas de investigación de la Universidad. En virtud de este acuerdo se prevén dos tipos de alumnos colaboradores:

- a) Alumno colaborador en tareas de investigación, ligado a facultades y escuelas (tipo a).
- b) Alumno colaborador en tareas de investigación y prácticas, ligado a servicios (tipo b).

El 25 de julio de 2007 el Consejo de Gobierno aprobó una nueva normativa de alumnado colaborador, por Acuerdo normativo 8076/2007, que modifica el acuerdo normativo 6892/2004 de 14 de junio, que rige los criterios de selección del alumnado colaborador a partir del curso 2007-2008.

De acuerdo con esta normativa, el Consejo de Dirección el día 23 de julio de 2010 convoca plazas de alumnado colaborador para el año académico 2010-2011 y aprueba las cantidades que se destinarán. Las disponibilidades presupuestarias son de 105.680 euros, correspondiendo 50.040 euros al tipo a), 36.640 euros, al tipo b) y 12.000 euros al alumnado colaborador de bibliotecas en Mallorca y 7.000 euros al alumnado colaborador de bibliotecas en Eivissa y Formentera y Menorca.

Los alumnos seleccionados para este año académico se distribuyen de la siguiente manera:

Alumnado colaborador tipo a) y b)

Tipo a)

Facultad de Ciencias, 110 alumnos
Facultad de Derecho, 15 alumnos
Facultad de Economía y Empresa, 18 alumnos
Facultad de Educación, 31 alumnos
Facultad de Filosofía y Letras, 50 alumnos
Facultad de Psicología, 18 alumnos
Facultad de Turismo, 2 alumnos
Escuela Politécnica Superior, 30 alumnos
Escuela Universitaria de Enfermería y Fisioterapia, 8 alumnos

Tipo b)

88 alumnos

2.1.4. Becarios

Estudios de primer y según ciclo, de Grado y de Máster 2010-2011

Estadística becas	General	Movilidad	Máster desempleo
Total solicitudes	3.962	130	70
Total concedidas	2.598	90	57
Total denegadas	1.359	37	13
RTP*	-	0	
RPP*	-		
Pendiente resolución	5	3	
Total becas por años			4.162

*Revocada total en proceso

*Revocada parcial en proceso

2.1.5. Consejo de Estudiantes

En el curso 2010-2011 el Consejo de Estudiantes ha llevado a cabo las siguientes actividades:

Informativas:

— Jornadas de información del CdE para fomentar la participación y participación en el vídeo sobre el Estatuto del Estudiante.

Lúdicas:

— Curso de flag football
— Concierto del Estudiante

Internas:

— Rehabilitación de la página web del CdE que se deja a cargo del Servicio de Información
— Nuevo logotipo para fomentar la imagen del CdE como un organismo de consulta
— Diálogo con los estudiantes
— Rehabilitación del correo de la UIB del CdE

2.2.2. Places dotadas (a septiembre de 2011)

DEPARTAMENTO	NUMERARIOS									INTERINOS									TOTAL					
	CU	CU	TU	TU	CE	CE	TE	TE	TP	CU	TU	CE	TE	AY	AY	P.contr.	P.Col.	Visitantes		As.	As.	As.	As.	As.
	TC	TP	TC	TP	TC	TP	TC	6 H	4 H					DR	Dr.					6h.	4h.	3h.	2h	1h.
B. Fundamental y C	11		12												3				1	4	14			45
Enfermería y Fisiot.			4		1		11							1		19			15	18	37			106
Biología	14		22		1		1							2	4	2			2	5	15			68
C. Históricas y TA	6		17				6						3	2					7	4	3			48
C. Matemáticas e I	11	1	35		2		12			1			3	4	5	7	10		6	2	4			103
Derecho Privado	8	2	13	1	1								1		3				6	1	7	1		44
Derecho Público	6		14	2			1	1					2	2	4				3	3	16		2	56
Econ. de la Empres	2		15	1	1		12		1				1	4	4	1	4	4	4	4	24	1		79
Econ. Aplicada	6		24				7							2	6	1	1		4	1	17			69
Fil. Catalana y LG	5		12				1						1	1	1				8	2	7			38
Fil. Esp., Mod. Y C	4		21		1		10			2			1		2		4		20	2	11			78
Filosofía	4		14				2						4	2		3			3	11	8			51
Física	17		28				2						4	2	5	6			3	4	8			79
C. de la Tierra	4		10		1		3							3	3				3	1	3			31
Pedag. y Did. Esp.	4		9		1		3						1	5	2	4			8	5	14			56
Pedag. Apl. y Ps.Ed	5		17		2		4							3	1	4			14	17	34			101
Psicología	7		21										1	4	4				3	4	16			60
Química	16		12	1										2	1				3	3	7			45
TOTAL GLOBAL	130	3	300	5	11	0	75	1	1	1	2	0	3	23	40	50	50	9	113	91	245	2	2	1157

2.2.3. Cuerpos docentes

1. Plazas previstas de los cuerpos docentes universitarios

Plazas de los cuerpos docentes universitarios convocados a concurso de acceso, curso académico 2010-2011

DEPARTAMENTO	CU	TU	CEU
Biología		4	
Biología Fundamental y Ciencias de la Salud	3		
Química	2	1	
Ciencias Matemáticas e Informática		1	
Economía Aplicada		1	
Pedagogía Aplicada y Psicología de la Educación		1	
Filosofía y Trabajo Social	1	1	
Filología Española, Moderna y Latina		1	
Física	4	5	

2. Tomas de posesión

Relación de miembros del personal docente que tomaron posesión durante el curso académico 2010-2011

APELLIDOS Y NOMBRE	CAT.	ÁREA DE CONOCIMIENTO	POSESIÓN
Pérez Garcias, Adolfina	TU	Didáctica y Organización Escolar	27/09/2010
Garau Sobrino, Federico F.	CU	Derecho Internacional Privado	01/10/2010
Aguiló Pons, Antonio	TU	Fisioterapia	06/10/2010
Alberich Martí, Ricardo	TU	Ciencias de la Computación e Inteligencia Artificial	26/10/2010
Suárez Gómez, Cristina	TU	Filología Inglesa	03/11/2010

Albertí Serrano, Sebastián	CU	Microbiología	04/01/2011
Olmos Bonafé, Gabriel Ángel	CU	Biología Celular	04/01/2011
Serra Vich, Francisca	CU	Nutrición y Bromatología	04/01/2011
Terrón Homar, Ángel	CU	Química Inorgánica	04/01/2011
Gianotti Bauzá, Magdalena	CU	Bioquímica y Biología Molecular	05/01/2011
Barceló Crespí, María	CU	Historia Medieval	07/01/2011
Ferreira Marqués, Helena Isabel	TU	Economía Aplicada	10/01/2011
Valdivielso Navarro, Joaquín M.	TU	Filosofía Moral	10/01/2011
Guiscafrè Danús, Jaume	TU	Filología Catalana	08/02/2011
Llinàs Begón, Joan Lluís	TU	Filosofía	08/02/2011
Ramos Mir, Vicente	TU	Economía Aplicada	10/02/2011
Aguilar Mediavilla, Eva María	TU	Psicología Evolutiva y de la Educación	08/03/2011
Frontera Becaria, Antonio	TU	Química Orgánica	30/03/2011
Font Rosselló, Joan	TU	Tecnología Electrónica	08/04/2011
De Pedro Gómez, Joan Ernest	TU	Enfermería	31/05/2011
Cuxart Rodamilans, Joan	TU	Física de la Tierra	06/06/2011
Beltrán Munar, Miguel Antonio	CU	Filosofía Moral	22/06/2011
Pons Buades, Guillem Xavier	TU	Geografía Física	11/07/2011
Verd Martorell, Jaume	TU	Tecnología Electrónica	19/07/2011
Alemaný Alonso, Regina	TU	Biología Celular	20/07/2011
Carot Giner, Jaume Jesús	CU	Física Teórica	20/07/2011
García Raso, Ángel	CU	Química Orgánica	20/07/2011
López Sánchez, Cristóbal	TU	Física de la Materia Condensada	20/07/2011
Pons Morro, Jaime	CU	Física Aplicada	20/07/2011
Santamarta Martínez, Rubén	TU	Física Aplicada	20/07/2011
Femenia Marroig, Antoni	CU	Ingeniería Química	04/08/2011
Gomis Bosch, Damià	CU	Física de la Tierra	04/08/2011
Ribas Carbó, Miquel	TU	Fisiología Vegetal	04/08/2011

3. Integraciones (curso académico 2010-2011)

De TEU a TU	7
De CEU a CU	0
TOTAL	7

2.2.4. Profesorado contratado

Plazas de PDI laboral convocadas a concurso (curso 2010-2011)

DEPARTAMENTO	Ayudant	Ayudante	P.Contr.	P.Colab.	Visitante	As.	As.	As.	TOTAL	TOTAL
		Dr.	Dr.			6h.	4h.	3h.	CONTRATADO	GENERAL
BIOLOGÍA		1	1			1		5	8	8
C. HISTÓRICAS y T. DE LAS ARTES	5	1						2	8	8
C. MATEMÁTICAS e INFORMÁTICA	2	2	2						6	6
DERECHO PRIVADO							2	3	5	5
DERECHO PÚBLICO	1	2							3	3
ECONOMÍA DE LA EMPRESA	1	2	1		1		2	5	12	12
ECONOMÍA APLICADA		3	4					3	10	10
FILOLOGÍA CATALANA y L. G.							1	1	2	2
FILOLOGÍA ESPAÑOLA, MOD. y L.	1		1		3	2	1	5	13	13
FILOSOFÍA y TRABAJO SOCIAL	2	2		1		1	1	1	8	8
FÍSICA	4	1					1	2	8	8
CIENCIAS DE LA TIERRA								1	1	1
PEDAG. y DID. ESPECIFICAS	1	3						5	9	9
PEDAG. APLIC. y PSICOL. EDUCACIÓN		3		1			3	14	21	21
PSICOLOGÍA		3							3	3
QUÍMICA	1	1	1					1	4	4
BIOLOGÍA FUNDAMENTAL y C. S.		1	2					9	12	12
ENFERMERÍA y FISIOTERAPIA						1	2	5	8	8
TOTAL	18	25	12	2	4	5	13	62	141	141

La estadística del curso 2010-11 se ha abierto con la convocatoria de plazas de 11.01.11 y se ha cerrado con la convocatoria de 01.09.11

2.3. Personal de Administración y Servicios (PAS)

1. Personal de Administración y Servicios: Estadística y plantilla a 31/12/2010

1.1. Personal de Administración y Servicios. Cuerpos Generales

SUBGRUPO	CUERPO/ESCALA	Numerarios	Interinos
A1	Técnicos de gestión	12	1
A2	Gestión	21	
C1	Administrativos	89	
C2	Auxiliares administrativos	82	65
TOTAL		204	66
TOTAL PERSONAL FUNCIONARIO CUERPOS GENERALES UIB			270

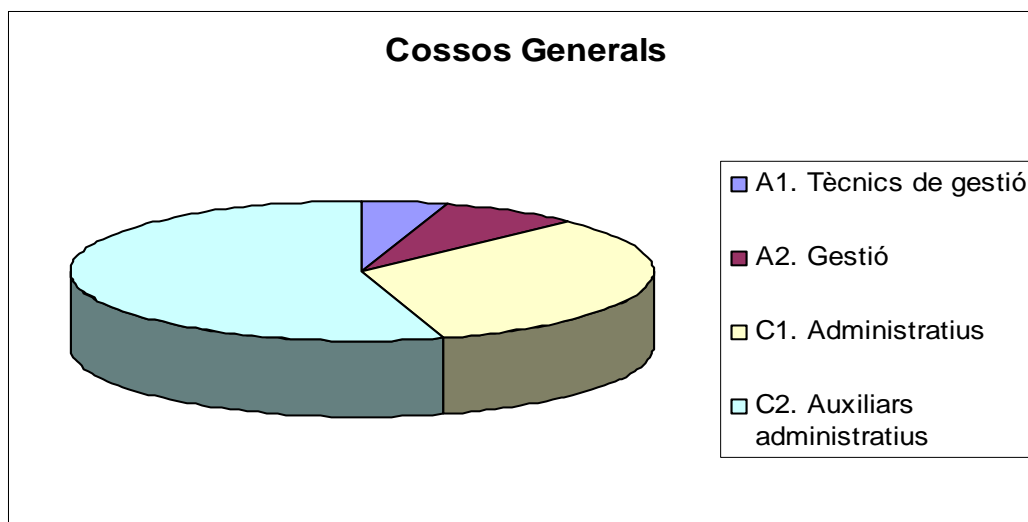

1.2. Personal de Administración y Servicios. Cuerpos Específicos

SUBGRUPO	CUERPO/ESCALA	Numerarios	Interinos
A1	Facultativos de biblioteca	4	
A1	Técnicos superiores en TIC	13	
A1	Técnicos superiores	26	3
A2	Ayudantes de biblioteca	6	
A2	Técnicos medios en TIC	12	
A2	Técnicos medios	18	6
C1	Auxiliares de biblioteca	27	2
C1	Técnicos especialistas en TIC	8	14
C1	Técnicos especialistas	26	13
C2	Auxiliares de servicios bibliotecarios	6	14
C2	Auxiliares	55	25
E	Ayudantes de apoyo de administración	1	

TOTAL	202	77
TOTAL PERSONAL FUNCIONARIO CUERPOS ESPECÍFICOS		279

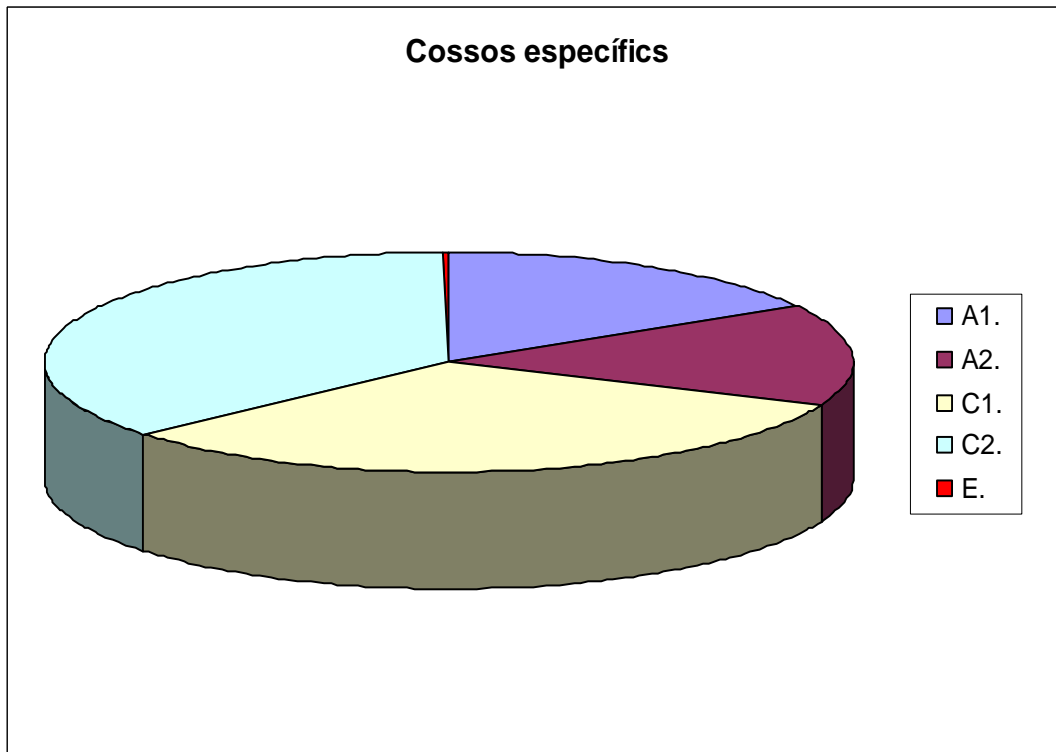

1.3. Personal de Administración y Servicios. Laborales (indefinidos y personal contratado de duración determinada, Capítulo I)

GRUPO	INDEFINIDOS	CONTRACTADOS DURACIÓN DET.
I	1	0
II	0	0
III	0	0
IV.1	6	0
IV.2	4	0
TOTAL	11	0
TOTAL PERSONAL LABORAL UIB		11

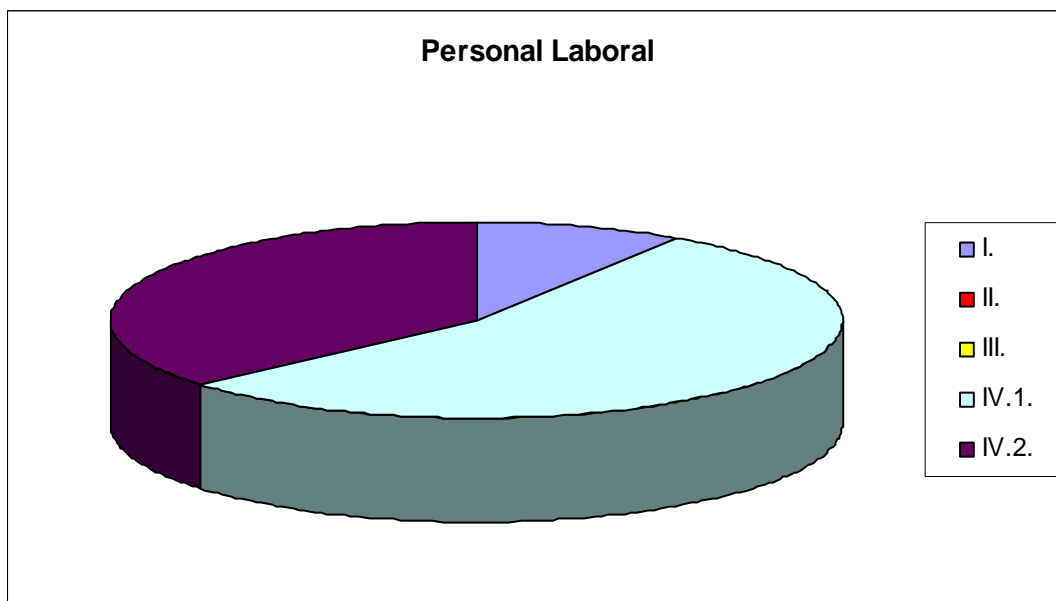

2. Actuaciones realizadas durante el curso académico (octubre-septiembre)

2.1. Convocatoria de plazas de interinos:

- Convocatoria del procedimiento de selección específico para cubrir, con carácter de interinidad por razones de necesidad y urgencia, un puesto de trabajo vacante correspondiente a la especialidad de arquitecto técnico, de los cuerpos específicos de la Universidad de las Illes Balears, resuelto por Resolución del Rectorado de día 16 de junio por la que se adjudica el puesto vacante.

2.2. Modificaciones de catalogo:

- Acuerdo normativo del día 17 de diciembre de 2010 por el que se aprueban diversas modificaciones del catálogo de puestos de trabajo del personal funcionario y laboral de administración y servicios de la UIB. FOU 342, AN 9635.
- Acuerdo normativo del día 12 de abril de 2011 por el que se aprueban diversas modificaciones del catálogo de puestos de trabajo del personal funcionario y laboral de administración y servicios de la UIB. FOU 349, AN 9796.
- Acuerdo normativo del día 20 de mayo de 2011 por el que se aprueban diversas modificaciones del catálogo de puestos de trabajo del personal funcionario y laboral de administración y servicios de la UIB. FOU 350, AN 9837.
- Acuerdo normativo del día 21 de julio de 2011 por el que se aprueban diversas modificaciones del catálogo de puestos de trabajo del personal funcionario y laboral de administración y servicios de la UIB. FOU 352 AN-9917.

2.3. Otras actuaciones:

- Resoluciones del Rectorado por las que se conceden diversas comisiones de servicios al personal funcionario de esta universidad.
- Resolución del Rectorado del día 10 de mayo de 2011 por la que se autoriza la permuta entre dos funcionarias de la UIB. FOU 349, R 9822
- Resolución de la Rectora del día 23 de mayo de 2011 por la que se da cumplimiento a la Sentencia núm. 16/2010, de 19 de enero, del Juzgado

Contencioso Administrativo núm. 2 de Palma, confirmada mediante la Sentencia núm. 994/2010, de 15 de noviembre, de la Sala Contenciosa Administrativa del Tribunal Superior de Justicia de las Illes Balears. FOU 350, R 9859.

- Resolución de la Rectora del día 1 de julio de 2011 por la que se da cumplimiento a la Sentencia núm. 133/2010, de 21 de mayo, del Juzgado Contencioso Administrativo núm. 3 de Palma, confirmada mediante la Sentencia núm. 265/2011, de 14 de abril, de la Sala Contenciosa Administrativa del Tribunal Superior de Justicia de las Illes Balears. FOU 351, R 9910

3. Nombramientos de personal funcionario de carrera

- No ha habido ninguna actuación durante este período.

4. Jubilaciones de personal funcionario y laboral del PAS

4.1. Personal funcionario

ESCALA	CUERPO	SUBGRUPO	NR. DE PLAZAS
Auxiliar de servicios interino	CE	C2	1
Total			1

4.2. Personal laboral

GRUPO	NR. DE PLAZAS	
I	1	
IV.1	1 (a tiempo parcial)	
IV.2	2	
Total		4

5. Nombramientos de personal funcionario interino

5.1. Nombramientos para ocupar puestos de trabajo vacantes mientras no se provean reglamentariamente:

ESCALA	CUERPO	SUBGRUPO	NR. DE PLAZAS
Auxiliares administrativos	CG	C2	7
Técnicos medios	CE	A2	1
Técnicos especialistas en TIC	CE	C1	3
Técnicos especialistas	CE	C1	1
Auxiliares de biblioteca	CE	C1	1
Auxiliares	CE	C2	1
Auxiliares de servicios bibliotecarios	CE	C2	2
Total			16

5.2. Nombramientos para substituir personal:

ESCALA	CUERPO	SUBGRUPO	NR. DE PLAZAS
Auxiliares administrativos	CG	C2	5
Técnicos medios	CE	A2	1
Técnicos especialistas	CE	C1	1
Auxiliares de servicios bibliotecarios	CE	C2	4

Auxiliares	CE	C2	1
Total			12

5.3. Nombramientos para desarrollar programas:

ESCALA	CUERPO	SUBGRUPO	NR. DE PLAZAS
Auxiliares administrativos	CG	C2	6
Técnicos especialistas	CE	C1	1
Auxiliares de servicios bibliotecarios	CE	C2	1
Auxiliares	CE	C2	1
Total			9

5.4. Nombramientos para subvenir necesidades urgentes:

ESCALA	CUERPO	SUBGRUPO	NR. DE PLAZAS
Auxiliares administrativos	CG	C2	2
Técnicos medios	CE	A2	1
Total			3

6. Contratos de duración determinada

ESCALA	GRUPO	NR. DE PLAZAS
Auxiliares de servicios	IV	1
Auxiliares de servicios bibliotecarios	IV	1
Auxiliares administrativos	IV	1
Mozo B	IV	1
Total		4

3. Actividad académica 2010-2011

3.1. Estudios y plazas

3.1.1. Relación de estudios oficiales

1. Estudios de ciclo corto (diplomaturas, ingenierías técnicas y arquitectura técnica)

Diplomaturas:

Ciencias Empresariales (Palma, Eivissa y Menorca)

Educación Social y Educación Social Online

Fisioterapia

Enfermería (Palma, Eivissa y Menorca)

Relaciones Laborales (escuela adscrita)

Trabajo Social

Turismo

Escuela Universitaria de Turismo (Palma)

Escuela Universitaria de Turismo del Consejo Insular de Eivissa y Formentera (escuela adscrita)

Escuela Universitaria de Turismo Felipe Moreno en Palma y Mahón (escuela adscrita)

Maestro, especialidad Educación Especial (Palma, Eivissa y Menorca)

Maestro, especialidad Educación Física

Maestro, especialidad Educación Infantil

Maestro, especialidad Educación Musical

Maestro, especialidad Educación Primaria

Maestro, especialidad Lengua Extranjera

Maestro, especialidades: Educación Especial, Educación Física, Educación Infantil, Educación Musical, Educación Primaria y Lengua Extranjera (Centro de Enseñanza Superior Alberta Giménez, escuela adscrita)

Ingenierías Técnicas:

Ingeniero Técnico Agrícola, especialidad en Hortofruticultura y Jardinería

Ingeniero Técnico en Informática de Gestión

Ingeniero Técnico en Informática de Sistemas

Ingeniero Técnico de Telecomunicación, especialidad en Telemática

Ingeniero Técnico Industrial, especialidad en Electrónica Industrial

Arquitectura Técnica

Arquitecto Técnico

2. Estudios de ciclo largo (licenciaturas e ingenierías)

Licenciaturas:

Administración y Dirección de Empresas

Biología

Bioquímica (estudios de segundo ciclo)

Comunicación Audiovisual (escuela adscrita)

Derecho (Palma, Eivissa y Menorca)

Economía

Filología Inglesa

Filología Catalana
Filología Hispánica
Filosofía
Física
Geografía
Historia
Historia del Arte
Matemáticas
Pedagogía
Periodismo (escuela adscrita)
Psicología
Psicopedagogía (estudios de segundo ciclo) (Palma)
Química

Ingenierías:

Ingeniero en Informática (estudios de segundo ciclo)

TODOS LOS ESTUDIOS MENCIONADOS EN LOS PUNTOS 1 Y 2 ESTÁN EN PROCESO DE EXTINCIÓN.

3. Estudios de Grado

Administración de Empresas (Eivissa, Menorca y Palma)
Biología
Bioquímica
Derecho (Eivissa, Menorca y Palma)
Economía
Educación Infantil (Eivissa, Menorca, Palma)
Educación Primaria
Educación Social
Educación Social (virtual)
Estudios Ingleses
Filosofía
Física
Fisioterapia
Geografía
Historia
Historia del Arte
Enfermería (Eivissa , Menorca y Palma)
Lengua y Literatura Catalanes
Lengua y Literatura Españolas
Matemáticas
Pedagogía
Psicología
Química
Relaciones Laborales
Trabajo Social
Turismo
Ingeniería de Edificación
Ingeniería Electrónica Industrial y Automática
Ingeniería Agroalimentaria y del Medio Rural

Ingeniería Informática
Ingeniería Telemática

*Grado de Educación Infantil, de Educación Primaria, Periodismo y Comunicación Audiovisual (Centro de Enseñanza Superior Alberta Giménez, escuela adscrita).

*Grado de Turismo (Escuela Felipe Moreno y Escuela del Consejo Insular de Eivissa y Formentera)

3.1.2. Oferta de estudios y de plazas

CURSO 2010-2011			
ENSEÑANZAS:	OFERTA DE PLAZAS.	NÚMERO DE SOLICITUDES	NÚMERO DE SOLICITUDES
ESTUDIOS DE GRADO		CONV. JUNIO	CONV. SEPTIEMBRE
		1a PREFERENCIA	1a PREFERENCIA
	CURSO 2010-2011		
ADMINISTRACIÓN DE EMPRESAS (PALMA)	360	348	131
ADMINISTRACIÓN DE EMPRESAS (MENORCA)	30	21	22
ADMINISTRACIÓN DE EMPRESAS (EIVISSA)	30	29	13
DERECHO (PALMA)	220	269	124
INGENIERÍA DE EDIFICACIÓN	80	193	
EDUCACIÓN INFANTIL (PALMA)	120	271	
EDUCACIÓN INFANTIL (MENORCA)	35	81	
EDUCACIÓN INFANTIL (EIVISSA)	35	82	
EDUCACIÓN PRIMARIA	285	450	
EDUCACIÓN SOCIAL	60	47	
EDUCACIÓN SOCIAL EN LÍNEA	60	68	55
ESTUDIOS INGLESES	60	100	
FISIOTERAPIA	68	215	
ENFERMERÍA (PALMA)	137	545	
ENFERMERÍA (MENORCA)	16	56	
ENFERMERÍA (EIVISSA)	20	80	
PEDAGOGÍA	75	39	92
PSICOLOGÍA	110	211	
RELACIONES LABORALES	50	47	36
TRABAJO SOCIAL	120	103	66
TURISMO	160	114	63

OFERTA DE PLAZAS Y NOTAS DE CORTE DEL CURSO ACADÉMICO 2003-2004

Estudios	Vías 01 y 09: pruebas de acceso a la Universidad	Vía 03: FP2, módulos de nivel III y ciclos formativos de Grado superior	Vía 04: Mayores de 25 años	Vía 05: titulados universitarios	Extranjeros fuera de la UE con las pruebas de acceso a la Universidad	Minusválidos	Deportistas de alto nivel	Plazas ofertadas
	J	J	J	J	J	J	J	
Administración y Dirección de Empresas	5		5	1				145
Arquitectura Técnica	5,225*	6,4	5,35	2,42		5		80
Biología	5		5	1				130
Ciencias Empresariales								
Ciencias Empresariales (Eivissa-Formentera)								
Ciencias Empresariales (Menorca)								
Derecho								
Economía								
Educación Social	5	5	6,35	1,103				60
E.T. Agrícola. Esp.Hortofructic. y Jardinería	5	5	5,5	1,63				50
E.T. Industrial. Esp. Electrónica Industrial	5	5	5,05	2,335				80
ET en Informática de Gestión	5	5		1				105
ET en Informática de Sistemas	5	5	5	1		5		105
ET de Telecomunicación, esp. en Telemática								
Filología Inglesa	5		5	1				80
Filología Catalana								
Filología Hispánica								
Filosofía								
Física								
Fisioterapia	5,92*	7	6,95	2,23			5	80
Geografía								
Historia								
Historia del Arte								
Enfermería	5,64*	7,6	6,75	1,83				100
Enfermería (Eivissa)	5	5	6,65	1,2				25
Enfermería (Menorca)	5	6,8	6,4	2,25				25
Matemáticas								
Maestro: Educación Especial	5,94	5,9	6,7	2,197				40
Maestro: Educación Especial (Alberta Giménez)	5	5	6	2,016				40
Maestro: Educación Física	5,72	6,1	6,45	1,814				60
Maestro: Educación Física (Alberta Giménez)	5		5,05	1				60
Maestro: Educación Infantil	6,26	6,375	6,3	1,995		5,1		60
Maestro: Educación Infantil (Alberta Giménez)	5	5	6	1,787				60
Maestro: Educación Musical	5	5	5	1				55
Maestro: Educación Musical (Alberta Giménez)	5							25
Maestro: Educación Primaria	5,62	5	6,35	1,685				40
Maestro: Educación Primaria (Alberta Giménez)	5	5	5	1,175				40
Maestro: Lengua Extranjera	5	5	6,25	1,77				55
Maestro: Lengua Extranjera (Alberta Giménez)	5		5,3	1				55
Pedagogía	5		5,8	1				95
Psicología	5	5	5,7	1,57				110
Química								
Relaciones Laborales								
Trabajo Social	5	5	5,95	1,72		5		80
Turismo	5	5	5	1				225
Turismo (Felipe Moreno)	5	5						225
Turismo (Felipe Moreno Maó Formentera)	5	5	5					70

* con opción concordante.

 Sin limitación de places

 No hay solicitudes

 No hay adjudicaciones

3.2. Estudios de postgrado.

Durante el año académico 2010-2011, el RD 1393/2007 de 29 de octubre, por el que se establece la ordenación de las enseñanzas universitarias oficiales, ha sido modificado por la entrada en vigor del RD 861/2010, de 2 de julio, referente a los estudios de Máster. Por otra parte, el 28 de enero del año 2011, ha entrado en vigor el RD 99/2011 que establece las nuevas directrices de los estudios de Doctorado, y que deroga el RD 1393/2007 en materia de doctorado. Todos los másteres oficiales y doctorados implantados en la UIB se han verificado por el Consejo de Universidades, y once doctorados de las catorce solicitudes presentadas a la ANECA han superado positivamente la evaluación, como requisito previo para obtener la Mención de Excelencia otorgada por el Ministerio de Educación y Ciencia.

En el curso 2010-2011 en la UIB se han ofertado e impartido 33 Másteres universitarios oficiales regulados por el RD 1393/2010 y su modificación RD861/2010 de los que 7 son interuniversitarios. Por otra parte, la oferta de este curso de estudios de Doctorado ha constado de 27 programas, también regulados por el RD 1393/2007 y verificados por el Consejo de Universidades, de los que 8 son interuniversitarios.

Las titulaciones ofrecidas durante este curso 2010-2011 han sido las siguientes:

Rama de Artes y Humanitats

Máster U. de Lengua y Literatura Catalanas: Oralidad y Escritura.

Máster Universitario de Cognición y Evolución Humana.

Máster Universitario de Filosofía Contemporánea.

Máster Universitario de Gestión Cultural.

Máster Universitario de Lenguas y Literaturas Modernas.

Máster Universitario de Patrimonio Cultural: Investigación y Gestión.

Rama de Ciencias

Máster Universitario de Ecología Marina.

Máster Universitario de Biología de las Plantas en Condiciones Mediterráneas.

Máster Universitario de Ciencia y Tecnología Química.

Máster Universitario de Física.

Máster Universitario de Microbiología Avanzada.

Máster Universitario de Nutrigenómica y Nutrición Personalizada.

Máster Universitario de Química Orgánica Experimental y Industrial.

Máster Universitario de Química Teórica y Modelización Computacional.

Máster Universitario de Salud Laboral (Prevención de Riesgos Laborales).

Rama de Ciencias de la Salud

Máster U. de Ciencias Sociales Aplicadas a la Atención Sociosanitaria.

Máster Universitario de Biotecnología, Genética y Biología Celular.

Máster Universitario de Ciencias Médicas y de la Salud.

Máster Universitario de Neurociencias.

Máster Universitario de Nutrición Humana y Calidad de los Alimentos.

Rama de Ciencias Sociales y Jurídicas

Máster Universitario de Gestión de Recursos Humanos. Intervención Psicológica y Pedagógica.

Máster Universitario de Políticas de Igualdad y Prevención de la Violencia de Género.

Máster Universitario de Tecnología Educativa: E-Learning y Gestión del Conocimiento.

Máster Universitario de Análisis, Planificación y Gestión en Áreas Litorales.

Máster Universitario de Economía del Turismo y Medio Ambiente.

Máster Universitario de Educación Inclusiva.

Máster Universitario de Contabilidad.

Máster Universitario de Dirección y Planificación del Turismo.

Máster Universitario de Formación del Profesorado.

Máster Universitario de Gestión, Organización y Economía de la Empresa.

Máster Universitario de Práctica Jurídica.

Rama de Ingeniería y Arquitectura

Máster Universitario de Ingeniería Electrónica.

Máster Universitario de Tecnologías de la Información.

Doctorados por la UIB

Rama de Artes y Humanidades

Doctorado de Historia

Doctorado de Historia de el Art

Doctorado de Cognición y Evolución Humana

Doctorado de Filosofía

Doctorado de Lengua y Literatura Catalanes

Doctorado de Llengües y Literaturas Modernas

Rama de Ciencias

Doctorado de Ecología Marina

Doctorado de Biología de les Plantas

Doctorado de Ciencia y Tecnología Química

Doctorado de Física

Doctorado de Microbiología Ambiental y Biotecnología

Doctorado de Nutrigenómica y Nutrición Personalizada

Doctorado de Química Teórica y Modelización Computacional.

Rama de Ciencias de la Salud

Doctorado de Biotecnología, Genética y Biología Celular

Doctorado de Ciencias Biosociosanitarias

Doctorado en Neurociencias

Doctorado de Nutrición Humana

Doctorado de Tecnología y Calidad de los Alimentos

Rama de Ciencias Sociales y Jurídicas

Doctorado de Economía, Organización y Gestión (Business Economics)
Doctorado de Economía del Turismo y Medio Ambiente
Doctorado de educación: Primera Infancia, Menores y Familia
Doctorado de Educación Inclusiva
Doctorado de Geografía
Doctorado de Tecnología Educativa: Aprendizaje Virtual y Gestión del Conocimiento

Rama de Ingeniería y Arquitectura

Doctorado de Ingeniería Electrónica
Doctorado de Informática
Doctorado de Matemáticas

En total, en el curso 2010-2011 se han matriculad 2.023 alumnos en estudios oficiales de postgrado: 1.254 alumnos de máster, 259 alumnos de doctorado y otros 510 alumnos de programas de doctorado en extinción regulados por el RD 778/1998, los cuales pueden continuar hasta 2015 según las directrices aprobadas por el Ministerio de Educación en titulaciones con normativa ya derogada.

Se han leído, durante el curso académico 2010-2011, un total de 66 Tesis Doctorales y a 14 de estos nuevos doctores se le ha concedido la Mención Europea al título de doctor.

Además, se ha abierto la VI convocatoria de propuestas de estudios de máster y doctorado para el curso 2011-2012, a la que se han presentado 2 propuestas de máster universitario. De las dos propuestas de máster, una ha conseguido la verificación positiva y ya cuenta con el informe positivo de la ANECA. La otra propuesta falta todavía verificar y se encuentra en proceso de trámite. Son las siguientes:

Máster Universitario de Física de Sistemas Complejos. En trámite.

Máster Universitario de Relaciones Euromediterráneas, (máster interuniversitario internacional con las universidades Rovira y Virgili, Pompeu Fabra, Paris 8 Vincennes-Saint Denis y Sant Joseph de Líban).

En el si de les iniciativas para impulsar el establecimiento de convenios de dobles titulaciones de máster y doctorado con otras instituciones de educación superior en el extranjero, se han elaborado y firmado una serie de convenios que han estado aprobados por el Consejo de Gobierno de la UIB; concretamente se trata de los siguientes 4 convenios de doble titulación.

- Convenio Específico de doble titulación de máster entre la UIB y la “Université de Perpignan Via Domitia” (France). Implica los Máster Universitario de Patrimonio Cultural: Investigación y Gestión (UIB) y el Máster-Mención Historia, Historia del arte y Arqueología- especialitat Historia, Arqueología y Artes de la Mediterránea, o especialidad Máster Profesional Patrimonio Cultural Gestión y Conservación.
- Convenio específico colaboración para establecer un programa de doble titulación de Máster entre la “Universidad de la Amistad de los Pueblos” (Rusia). Implica los Máster Universitario de Patrimonio Cultural: Investigación y Gestión (UIB) y el Máster en

Artes y Humanidades y Máster en Historia. (URAP)

- Convenio específico de doble titulación de Máster entre la UIB con el Centro de Investigación en Materiales avanzados, S.C (CIMAV) de México. Implica los Máster de ciencia y Tecnología Química (UIB) y la Maestría en Ciencia y Tecnología Ambiental.
- Convenio Específico de Doble titulación de Máster entre la UIB y la “Universidade do Algarve” (Portugal). Implica los Máster de Economía del Turismo y Medio Ambiente (UIB) y el Máster en Tourism Economics and Regional Development.

Por otra parte, se ha gestionado, entre otras, las siguientes convocatorias de becas y ayudas para estudiantes de postgrado: la tercera convocatoria de Becas Santander-Iberoamericana, Becas Fórmula Santander, “Escuela de Verano Santander” financiadas por el Banco Santander y la UIB. Las becas Telefónica para ayudas a trabajos de fin de máster. Ayudas para la matrícula en másteres oficiales para titulados universitarios en situación legal de desempleo dentro del programa financiado por el Ministerio de Educación. El Ministerio de Educación también ha financiado ayudas para la movilidad de estudiantes de máster y doctorado y para la obtención de la mención europea al título de doctor. La Red de Universidades Vives ha concedido, durante el año académico 2010-2011 dos becas de movilidad de alumnos dentro del programa Drac-Vives.

Con respecto a ayudas para la movilidad de profesorado de máster se ha gestionado la convocatoria anual que el Ministerio de Educación realiza específicamente con esta finalidad y que ha permitido financiar la docencia presencial de 19 profesores de reconocido prestigio en los másteres de la UIB.

La oferta de títulos oficiales de postgrado de la UIB se completa con la de títulos propios de postgrado, que con un total de 89 titulaciones ofertadas en el curso 2010-2011 han tenido una matrícula de 2.427 alumnos. Que se distribuyen de la siguiente forma, 21 titulaciones de Másteres, 15 de Especialistas universitarios, 11 titulaciones de Experto Universitario y 42 de otros cursos de postgrado.

Enlace página web:

<http://cep.uib.es/>

3.3. Pruebas de acceso a la Universidad

3.3.1. Alumnos de bachillerato y técnicos superiores

Convocatoria de junio de 2011

Resultados de la prueba	Matriculados		Presentados		Aprobados	
	Total	Mujeres	Total	Mujeres	Total	Mujeres
Solo fase general	228	140	226	138	186	119
Solo fase específica*	299	163	278	149	193	97
Fase general y específica	2.929	1.764	2.920	1.759	2.677	1.608
TOTALES	3.456	2.067	3.424	2.046	2.863**	1.727**

Convocatoria de septiembre de 2011

Resultados de la prueba	Matriculados		Presentados		Aprobados	
	Total	Mujeres	Total	Mujeres	Total	Mujeres
Solo fase general	169	95	168	94	126	63
Solo fase específica*	118	79	111	75	93	64
Fase general y específica	731	411	725	406	577	309
TOTALES	1.018	585	1.004	575	703**	372**

*Se consideran aprobados en la fase específica los alumnos que aprueban al menos una de las materias.

3.3.2. Pruebas de acceso para mayores de 25 y 45 años

Convocatoria de 2011

Resultados de los mayores de 25 años	Matriculados		Presentados		Aprobados	
	Total	Mujeres	Total	Mujeres	Total	Mujeres
Opción						
A - Artes y Humanidades	96	65	91	61	61	38
B - Ciencias	29	11	29	11	10	3
C - Ciencias de la Salud	169	116	158	108	39	25
D - Ciencias Sociales y Jurídicas	619	363	568	337	306	170
E - Ingeniería y Arquitectura	46	8	40	8	14	3
Totales	959	563	886	525	430	239

Un alumno puede estar matriculado en más de una opción.

Resultados de los mayores de 45 años	Matriculados opción		Presentados		Aprobados	
	Total	Mujeres	Total	Mujeres	Total	Mujeres
Mayores de 45 años	68	45	68	45	45	32

4. ACTIVIDADES DE INVESTIGACIÓN

Entre las tareas desarrolladas por el Vicerrectorado de Investigación, hay que destacar:

— Se continuó incentivando la demanda de proyectos de investigación, tanto de los programas de la Comisión Europea como del Plan nacional de I+D o del Plan balear de I+D. El resultado fue que se pidieron en la convocatoria anual dos centenares de proyectos:

PROYECTOS SOLICITADOS	2010
Proyectos del Plan nacional R+D+I	67
Proyectos FIS y otros	40
Proyectos de la Unión Europea	20
Acciones especiales del Plan nacional R+D+I	32
Acciones especiales del Gobierno de las Illes Balears	106

— Las actividades de investigación también se incentivaron mediante los diferentes puntos incluidos en el Programa de fomento de la investigación, que este año ha destacado por la concesión de:

AYUDAS A PERSONAL INVESTIGADOR	2010
Asistencia a congresos y seminarios	667
Estancias breves en el extranjero	46
Estancias breves de profesores invitados	26
Ayudas para la organización de congresos	32

— Durante el año 2010 se continuaron los programas de movilidad de investigadores, de la siguiente manera:

RECURSOS HUMANOS EN INVESTIGACIÓN, R+D	Incorporación	Activos
Programa Ramón y Cajal	3	11
Programa Juan de la Cierva	1	9
Programa José Castillejo	3	3
Incorporación de técnicos, cofinanciado MEC	4	9
Incorporación de técnicos, cofinanciado CAIB	0	7

— La Oficina de Apoyo a la Investigación ha continuado colaborando con la OTRI-FUEIB para facilitar la relación de los investigadores con el mundo empresarial.

— La página web de la OSR tuvo durante el curso académico 2010-2011, 38.520 consultas. Esto representa un descenso respecto al valor del curso anterior (65.500) motivado por la reestructuración de la web de la UIB en el noviembre de 2010. La sección de Ayudas a la investigación ya no se incluye dentro de la web del Servicio, y

era una importante fuente de visitas. Si contabilizáramos también esta sección, el valor total sería de 69.058 visitas.

Así mismo, tenemos que destacar que para el 2011-2012 se espera un nuevo descenso, teniendo en cuenta que durante todo el curso ya no se contabilizará ningún acceso a la sección de Ayudas a la investigación como acceso a la web de la OSR.

Conviene destacar que, gracias al esfuerzo productivo de los diferentes grupos de investigación, se consiguieron nuevos proyectos de investigación y se mantuvieron otros activos:

PROYECTOS CONCEDIDOS	Nro. proy. concedidos	€ concedidos	Nro. proy. en activo
Proyectos del Plan nacional R+D+I	34	3.503.432	103
Proyectos FIS y otros	11	1.000.531	38
Proyectos de la Unió Europea	2	1.471.591	10
Acciones especiales del Plan nacional R+D+I	12	182.500	26
Acciones especiales del Gobierno de las Illes Balears	60	386.838	76
Total	119	6.544.892	

— La actividad de los investigadores se tradujo en la publicación de diferentes trabajos de investigación, que han sido contabilizados a través del programa GRIEGO:

RESULTADOS DE INVESTIGACIÓN	2010
Libros	76
Capítulos de libro	297
Revistas nacionales	158
Revistas internacionales	640
Tesis doctorales	58
Patentes solicitadas	0

5.1. Coral Universidad de las Illes Balears y corales filiales

— Coral Universidad de las Illes Balears

Ha ofrecido 20 conciertos en Mallorca y dos ensayos abiertos al público en general en el campus universitario. Hay que destacar la participación en el concierto más multitudinario de la historia de las Islas Baleares, con Andrea Bocelli y Elton John en Son Mustio; así como la organización, junto con el Consejo de Mallorca, del exitoso ciclo Música en las Ermitas y los Santuarios de Mallorca, dentro del cual ha ofrecido cinco conciertos. En la vertiente solidaria que desde hace un tiempo también caracteriza alguna de las actuaciones de la Coral, destacan la tradicional colaboración con varios hospitales de la isla en los conciertos de Navidad, ofrecidos desde hace un par de años a los enfermos ingresados, y este año con el Santuario de Rebrote, compartiendo concierto con la excolonia de Rebrote, con Proyecto Hombre, y en un concierto para el Japón, para recaudar fondos para los damnificados por el tsunami.

— Orfeón Universidad de las Illes Balears

Ha ofrecido 5 conciertos en Mallorca y un ensayo abierto al público en general. Hay que destacar la interpretación de la *Missa in Epiphania Dominio* de N. Bonet y *Chichester Psalms* de L. Bernstein, junto con la Coral Universidad de las Illes Balears y la Orquesta Sinfónica de Baleares, el concierto de celebración del 450 aniversario del Colegio de Montesión, y la participación, junto con el Coro de Maestros Cantaires de la UIB, la Coral Juvenil de Juventudes Musicales de Palma y la Orquesta del Conservatorio Profesional de Música de Baleares, en la interpretación de la Misa por la paz de K. Jenkins en el Auditorio de Sano Manga, el Claustro de Sant Francesc de Muro y el Castillo de Bellver.

— Coro de Maestros Cantaires de la UIB

Ha ofrecido 5 conciertos en Mallorca, hay que destacar la participación en el primer ciclo Música a las Ermitas y los Santuarios de Mallorca y, junto con el Orfeón Universidad de las Illes Balears, la Coral Juvenil de Juventudes Musicales de Palma y la Orquesta del Conservatorio Profesional de Música de Baleares, la interpretación de la Misa por la paz de K. Jenkins en el Auditorio de Sano Manga, el Claustro de Sant Francesc de Muro y el Castillo de Bellver.

— Coro de Mayores de la UIB

Es una agrupación formada por cantaires a partir de 60 años que se ha creado este curso 2010-2011 en el seno de las corales filiales de la Coral Universidad de las Illes Balears, y ha sido dirigida por Santiago Francia y Pilar Noguera. En su primer año de experiencia ha ofrecido 3 conciertos en Mallorca, entre los cuales hay que destacar la participación en el segundo ciclo Música en las Ermitas y los Santuarios de Mallorca, compartiendo concierto con la Schola Gregoriana de Mallorca. Este ha sido el primer concierto que han ofrecido en solitario, sin el apoyo de ninguna otra coral filial. El resultado final de este curso ha sido muy positivo, se trata de un nuevo coro de la familia coral que ha respondido muy positivamente al trabajo siguiendo la filosofía que caracteriza las agrupaciones corales de la UIB.

— Coro de Padres y Madres de la UIB

Ha ofrecido conciertos en Mallorca, entre los cuales destacan los de celebración de final de curso.

— Coral Juvenil de Juventudes Musicales de Palma

Ha ofrecido conciertos en Mallorca. Ha participado en el ciclo La Música de tu Navidad, organizado por el Ayuntamiento de Palma, y junto con el Orfeón Universidad de las Illes Balears, el Coro de Maestros Cantaires de la UIB y la Orquesta del Conservatorio Profesional de Música de Baleares, en la interpretación de la *Misa por la Paz* de K. Jenkins en el Auditorio de Sano Manga, en el Claustro de Sant Francesc de Muro y en el Castillo de Bellver.

— Corales Infantiles de Juventudes Musicales de Palma

Han ofrecido conciertos en Mallorca, entre los cuales hay que destacar la actuación de la Coral Infantil Onzetretze, junto con la Coral Universidad de las Illes Balears, acompañados por la Camerata Sa Nostra en el concierto extraordinario de Navidad de Sa Nostra con la interpretación de *Fantasia on Christmas Carols* de R. V. Williams.

Además, todas las corales conjuntamente han participado en los actos siguientes:

- Concierto de Navidad: el tradicional concierto de Navidad de la UIB celebrado en el Auditorium.
- Inauguración de curso de la UIB
- Acto de investidura del señor Eduard Punset como doctor honoris causa de la UIB
- Ceremonia de graduación de la UIB

A manera de resumen, los puntos que hay que destacar son:

1. La Coral UIB ha participado en el concierto más multitudinario de la historia de las Islas.
2. La Coral UIB ha organizado junto con el Consejo de Mallorca el ciclo de conciertos Música a las Ermitas y los Santuarios de Mallorca, con éxito de público.
3. La Coral UIB ha aumentado los conciertos solidarios.
4. Se ha llevado a cabo un proyecto de colaboración entre tres corales filiales (el Orfeón Universidad de las Illes Balears, el Coro de Maestros Cantaires de la UIB y la Coral Juvenil de Juventudes Musicales de Palma) y el Conservatorio Profesional de Música de Baleares, con la interpretación de la *Misa por la Paz* de K. Jenkins.
5. Se ha creado una nueva agrupación dentro de la familia coral de la UIB: el Coro de Mayores de la UIB, con personas a partir de 60 años.

- Conciertos celebrados por las corales de la UIB: 40
- Actos académicos: 3
- Número de ensayos: 360
 - Coral y Orfeón UIB: 80 cada una
 - Otras corales (5 coros): 40 cada una
- Número de cantaires: 456
 - Adultos: 246
 - Juveniles: 50
 - Infantiles: 160

5.2. Universidad Abierta para Mayores (UOM)

— La UOM en Mallorca (campus de la UIB)

La Universidad Abierta para Mayores (UOM) inauguró el curso académico 2010-2011 el día 4 de octubre de 2010 en la sala de actos de Son Lledó, con la lección inaugural «El viaje interior», a cargo del catedrático de universidad doctor Gabriel Janer Manila.

El Diploma Senior consta de tres cursos, de 160 horas cada uno, con un total de 500 horas lectivas.

El Diploma de Especialización consta de un curso, de 100 horas lectivas.

Fechas

Primer curso: 69 alumnos

Segundo curso: 67 alumnos

Tercer curso: 60 alumnos

Seminarios: 212 alumnos

Diploma de Especialización en Evolución de la Vida en el Universo: 101 alumnos

Diploma de Especialización en Literatura Contemporánea: 41 alumnos

Total en el campus: 550 alumnos

Los distintos departamentos universitarios han participado en el programa con un total de 67 profesores y profesoras de la UIB.

— La UOM en los Pueblos de Mallorca

Es un ciclo de conferencias que se realizan en diferentes pueblos de Mallorca, este curso académico han participado veinte municipios, con un total de veintiuna programaciones: Alcudia, Andratx, Binissalem, Calviá, Capdepera, Felanitx, Inca, Lloret de Vistalegre, Lluçmajor, Marratxí, Muro, Petra, Pollença, Porreres, Puigpunyent, sa Pobla, Santa Margalida, Santa María del Camí, Sineu, Son Servera y Son Servera-Cala Millor.

Datos

Total de alumnos en los pueblos de Mallorca: 751 alumnos

Los distintos departamentos universitarios han participado en el programa con un total de 69 profesores y profesoras de la UIB.

— III Universidad Internacional de Verano para mayores

Se va llevar a cabo del 6 al 11 de septiembre de 2010 en el campus de Palma y en Eivissa.

El número de alumnos participantes en la III Universidad Internacional de verano para mayores fue de 71. La procedencia de los alumnos era muy variada, los alumnos que participaron realizaban en su universidad de origen los programas universitarios para mayores. Las universidades participantes fueron 19 en total.

— La UOM en Menorca

Programa educativo y cultural de 50 horas de duración que se realizó en los municipios de Alaior, Ciutadella y Maó.

Datos

Alaior: 59 alumnos

Ciutadella: 61 alumnos

Maó: 34 alumnos
Total: 154 alumnos

— **La UOM en Eivissa**

Programa educativo y cultural de 50 horas de duración que se realizó en la Sede universitaria de Eivissa y Formentera.

— **La UOM en los Pueblos de Eivissa**

Este curso académico se ha llevado a cabo la cuarta edición de La UOM en los Pueblos de Eivissa, con la participación de cuatro pueblos. Es un programa de 15 horas de duración.

Los pueblos participantes fueron: Sant Antoni de Portmany, Sant Josep de sa Talaia, Santa Eulària des Riu y Sant Joan de Labritja.

Datos

Sede de Eivissa: 36 alumnos
Pueblos de Eivissa: 102 alumnos
Total: 138 alumnos

— **La UOM en Formentera**

Ciclo de conferencias, de 9 horas de duración, que se realizó en el Centro de Jubilados de Formentera.

Datos

Formentera: 20 alumnos

Enlace página web:

www.uib.es/uom

6.1. Actividades Rectorado

- 1.- Asistencia en Las Palmas al Encuentro con Universidades Africanas, 11-12 de octubre.
- 2.- Presentación del Campus de Excelencia Internacional en Madrid en el salón de actos del CSIC, el 19 de octubre.
- 3.- Encuentro de la Red CINDA en la Escuela de Hostelería, con medalla al señor José Tola y homenaje al señor Iván Lavados, el 25 de octubre.
- 4.- Ponencia en el Club Diario de Mallorca “Retos de Futuro, Cultura Digital” el 28 de octubre.
- 5.- Asistencia a la reunión de la CRUE Española y Conferencia de Rectores de Francia en el Colegio de España de París, el 28 de noviembre.
- 6.- Inauguración de la ampliación del CTI, con asistencia del señor Màrius Rubiralta, el 14 de enero de 2011.
- 7.- Pregón a Maó, el 17 de enero de 2011.
- 8.- Honoris causa del doctor E. Punset, el 9 de febrero.
- 9.- Presentación conferenciante Sami Naïr en el Parlamento, el 24 de febrero.
- 10.- Inauguración del LADAT, el 24 de marzo.
- 11.- Inauguración de Can Oleo, el 25 de marzo.
- 12.- Presentación del “Sistema Español de I+D+i” en la reunión de Rectores de Rusia e Iberoamérica (Moscú 26-28 de marzo).
- 13.- Visita UIB del señor Jordi Curell de la Comisión Europea, el 2 de mayo.
- 14.- Presentación del conferenciante señor Luis A. Oro, en el Club Diario de Mallorca, el 6 de mayo.
- 15.- Junta General de Accionistas de Universia a Zaragoza, el 12 de mayo.
- 16.- Acto presentación Cátedra Guillem Colom, el 17 de junio en la Escuela de Hostelería.
- 17.- La Rectora continúa como miembro de la comisión permanente de la Conferencia de Rectores Españoles (CRUE).

7. Actividades en el ámbito de la internacionalización y de movilidad universitaria

Continuando con el propósito de reforzar el grado de internacionalidad de la UIB y de aumentar su proyección internacional, durante el curso 2010-2011 se han llevado a cabo diversas acciones enfocadas tanto a consolidar los programas de movilidad de estudiantes existentes como a iniciar nuevos, al mismo tiempo que se han puesto en marcha nuevas convocatorias de movilidad para profesores y personal de administración y servicios. Más allá de la promoción y gestión de la movilidad, se han impulsado las relaciones de colaboración y cooperación interuniversitaria, la participación en redes y consorcios, y en proyectos internacionales de cooperación educativa para seguir aumentando la presencia internacional de la UIB.

7.1) Movilidad de estudiantes, de personal docente e investigador y personal de administración y servicios

Respecto a los programas de movilidad para el alumnado, es el programa ERASMUS-Estudios el que presenta el máximo número de intercambios. El curso 2010-2011, se han firmado en la UIB un total de 225 acuerdos bilaterales ERASMUS, que han generado una oferta potencial al alumnado de 1.395 plazas para realizar estudios en el ámbito europeo. La acción ERASMUS para estudios está financiada por la Comisión Europea, el OAPEE, la UIB, y el Ministerio de Educación, entre otros.

Durante el curso 2010-2011, 174 alumnos de la UIB, con un total de 1.122 meses de estancia, han realizado un intercambio en este programa. Las titulaciones en las cuales ha habido más número de estudiantes acogidos a programas de movilidad han sido: Turismo, Administración y Dirección de Empresas, Filología Inglesa, Pedagogía, Psicología y Ciencias Empresariales. Los países de destino más frecuentados por los estudiantes de la UIB son, en primer lugar, Italia y Alemania, Francia ha subido al segundo lugar y Suecia y Rumania ocupan la tercera y cuarta posición respectivamente. Respecto a los alumnos provenientes de otras universidades que ha acogido la UIB en este programa, la UIB ha recibido 114 estudiantes europeos, mayoritariamente en los estudios de Filología Hispánica, Turismo y Administración y Dirección de Empresas. En cuanto a los países de origen de los alumnos recibidos, se observa que los estudiantes provienen principalmente de Italia, de Alemania y de Francia.

En la acción ERASMUS-Prácticas, gestionada por la CAEB en consorcio con la UIB y el DOIP, entre otros, han participado 15 alumnos de la UIB, y 1 alumno de otra universidad europea ha realizado una estancia en la UIB.

Por otra parte, durante el curso 2010-2011 la UIB ha participado por tercer año consecutivo como miembro socio en el programa ERASMUS Mundus Acción 2 (antigua Ventana de Cooperación Exterior), y el programa Averroes. Hay que recordar que la Red Averroes es un consorcio formado por 10 universidades de países del Magreb (Marruecos, Túnez y Argelia) y 10 universidades europeas (de Francia, de Bélgica, de Italia, Suecia y de España), que disfrutaban de la financiación de la Comisión Europea para llevar a cabo un programa de intercambio de estudiantes, personal docente e investigador y personal de administración y servicios. La UIB ha recibido durante este curso 12 estudiantes y 1 miembro del PAS del Magreb. Al mismo tiempo, la UIB ha enviado 4 alumnos hacia estas universidades magrebíes.

Los estudiantes de la UIB tienen también la oportunidad de ir a estudiar a universidades que están fuera del ámbito del programa ERASMUS. Los convenios de intercambio de estudiantes que provienen de los acuerdos bilaterales de colaboración entre universidades y también la pertenencia a redes universitarias como CINDA y ISEP permiten enviar y recibir estudiantes de América Latina, los Estados Unidos, Canadá, China, la Federación Rusa y de otros países del mundo. Durante este curso, 12 estudiantes de la

UIB han realizado intercambio con el extranjero a través de estas convocatorias, mientras que la UIB ha recibido un total de 53 estudiantes.

Los estudiantes de la UIB que participan en alguno de los programas mencionados anteriormente disponen de becas y ayudas complementarias convocadas, conjuntamente con la UIB, por instituciones y empresas; entre otras, la Fundación Bancaja, la Dirección General de Universidad y Modernización Educativa del Gobierno balear, el Consejo de Mallorca, el Banco de Santander, los ayuntamientos de Palma, Calviá, Manacor, Inca y Alcudia.

Fuera de los programas de intercambio, es posible también realizar estancias de estudios en la UIB a través de la figura de alumno visitante y de los programas específicos que se desarrollan a petición de alguna universidad extranjera. En este sentido, la UIB ha enviado 5 alumnos visitantes y ha recibido 5; ha recibido 54 alumnos en el programa para el alumnado de universidades de la Federación Rusa; 3 en el programa con el College of the Holy Cross (EUA); 4 en el programa con la Universidad Vanderbilt (EUA); 25 en el programa de verano con las universidades de Loyola y de Arcadia (EUA); y 38 en el programa para el alumnado del Council on International Educational Exchange - CIEE (EUA), de los cuales 20 en el periodo de verano.

Se ha creado la figura de alumno visitante de postgrado, que permite que los alumnos de doctorado o de máster procedentes de universidades o instituciones de educación superior de países extranjeros puedan realizar en la UIB una estancia de investigación tutelada para la realización de la tesis doctoral, hacer el prácticum o trabajo de fin de máster, o bien cursar algunas asignaturas de los programas oficiales de máster de la UIB. Durante el curso 2010-2011 la UIB ha recibido 4 alumnos en el marco de esta modalidad de movilidad.

Aparte de la movilidad internacional, el Vicerrectorado de Relaciones Internacionales y Movilidad Universitaria gestiona y promueve el programa de movilidad SICUE y su programa de becas Séneca, como también el programa DRAC. El programa SICUE de movilidad entre universidades del Estado español tiene una aceptación creciente entre los alumnos de la UIB. El curso 2010-2011, 95 alumnos de la UIB se han acogido a este programa, y se han recibido 42 alumnos procedentes de otras universidades del Estado. Por su parte, el programa DRAC, que promueve la movilidad entre las universidades de la Red Vives, ha permitido realizar estancias de carácter diverso a 30 estudiantes y 4 miembros del PDI de la UIB.

La fuerte implicación de la UIB en el proceso de creación del espacio europeo de educación superior y la subsiguiente adaptación de los estudios a las nuevas directrices, han hecho del todo necesario el fomento de la participación del profesorado y del personal de administración en programas de movilidad que les permiten conocer otras experiencias. Así, durante el curso 2010-2011, 4 profesores y 4 miembros del PAS han disfrutado de una ayuda para un desplazamiento de la acción ERASMUS para Formación, y 22 profesores, para la acción ERASMUS para Docencia.

También se han promovido las visitas de profesores y personal de administración a universidades fuera del ámbito europeo, tanto con el programa propio de ayudas para actividades relacionadas con convenios, al que se han acogido 7 profesores de la UIB y a través del cual se han recibido 4 profesores de otras universidades, como con la convocatoria propia de movilidad para formación del PAS de la UIB en universidades que no pertenecen al espacio europeo de educación superior, al cual se han acogido 2 PAS de la UIB, que han realizado una estancia de una semana en la Universidad de Quilmes y en la Universidad de Bahía Blanca, de Argentina. En el marco de esta convocatoria la UIB ha acogido 1 PAS de la Universidad de Bahía Blanca, de Argentina. Además, en el marco del programa Averroes, se han financiado, con los fondos recibidos para la gestión de este programa, visitas docentes adicionales de 5

profesores de la UIB en universidades marroquíes, y de 1 profesor marroquí en la UIB.

7.2) Cooperación interuniversitaria internacional

La estrategia de internacionalización de la UIB tiene en cuenta como línea de trabajo imprescindible la consolidación de las relaciones de colaboración con otras universidades y el impulso de nuevas relaciones. Las nuevas relaciones se inician habitualmente con la firma de convenios marco bilaterales de colaboración. Durante el curso 2010-2011 se han firmado 11 nuevos acuerdos marco, 6 con universidades iberoamericanas, 2 con universidades de América del Norte y 3 con universidades chinas.

La UIB ha entregado los primeros títulos a los alumnos de la Universidad Rusa de la Amistad de los Pueblos que han finalizado el programa de doble titulación del máster oficial denominado Máster Universitario en Patrimonio Cultural: Investigación y Gestión.

En el ámbito de la cooperación interuniversitaria, los programas de la Agencia Española de Cooperación Internacional para el Desarrollo (AECID) tienen una larga tradición entre el profesorado de la UIB. En la convocatoria de 2010 a la UIB le han concedido 5 proyectos del PCI-Iberoamérica y 1 del PCI-Mediterráneo.

Por otra parte, la UIB ha realizado y recibido diversas visitas de delegaciones y representantes de universidades de todo el mundo para establecer y desarrollar proyectos de cooperación interuniversitaria.

La UIB ha participado en la primera feria de universidades españolas que se celebró en Delhi y, por vez primera, en la feria Europostgrados Argentina, con la finalidad de dar a conocer los estudios de grado y postgrado de la Universidad y captar alumnado internacional que quiera una titulación de la UIB.

7.3) Promoción de la internacionalización

Las actividades llevadas a cabo para promocionar la internacionalización de la UIB pretenden llegar a los diferentes colectivos de la UIB. Respecto al colectivo de estudiantes, el programa Estudia Asignaturas en Inglés ha ofertado 46 asignaturas este curso. De estas, 36 formaban parte de los estudios de Filología Inglesa y se han ofertado como materias de libre configuración al resto del alumnado de la UIB; y 10 se han ofertado específicamente en el marco de este programa. Estas asignaturas resultan atractivas tanto para los alumnos de la UIB como para los estudiantes que se reciben en programas de movilidad. Un total de 237 alumnas se han matriculado en alguna de estas asignaturas.

En el marco de la Convocatoria de ayudas para proyectos de internacionalización de facultades y escuelas para el año 2010-2011, el Vicerrectorado de Relaciones Internacionales y Movilidad Universitaria ha financiado iniciativas de: la Facultad de Economía y Empresa para ofrecer un itinerario de asignaturas en inglés en los nuevos grados de Economía y de Administración y Dirección de Empresas, destinando una partida presupuestaria a la formación lingüística en inglés de los profesores implicados en esta iniciativa; la Facultad de Psicología, para un ciclo de seminarios en inglés en el marco de la asignatura Estrés y Personalidad, como también para establecer un programa de intercambio con universidades de Australia y Nueva Zelanda; y la Facultad de Derecho, para la participación del alumnado en concursos jurídicos internacionales (Moot); entre otras acciones e iniciativas.

7.4) Programas de cooperación educativa internacional

Desde el Vicerrectorado se ha impulsado la participación de la institución en las convocatorias de programas y proyectos de cooperación educativa internacional financiados por la UE. Algunos de estos

programas son: Tempus, ERASMUS Mundus —en sus tres acciones—, Alfa, EU-USA Atlantis, EU-Canadá, y los programas intensivos (IP).

En este sentido, se han organizado sesiones monográficas sobre los programas Tempus y ERASMUS Mundus —Acción 1: doctorado y máster—, dirigidas al profesorado de la UIB, que han contado con la participación e intervención de expertos de otras universidades en la preparación y gestión de estos programas.

La UIB participa en calidad de miembro socio en dos programas financiados por la UE:

- Tempus: DEFI – Averroes: *Développer el Employabilité dans las Filières de Ingénierie*. Coordinado por la Universidad de Montpellier II.
- EM Acción 3: YISER-MED: *Yoint Innovation & Synergies in Education and Research – Mediterranean Region*. Coordinado por la Universidad de Barcelona.

7.5) ESTADÍSTICAS DE LOS PROGRAMAS DE MOVILIDAD

A. ALUMNADO

1. Evolución del número de alumnos en programas de movilidad en el período 2007-2011

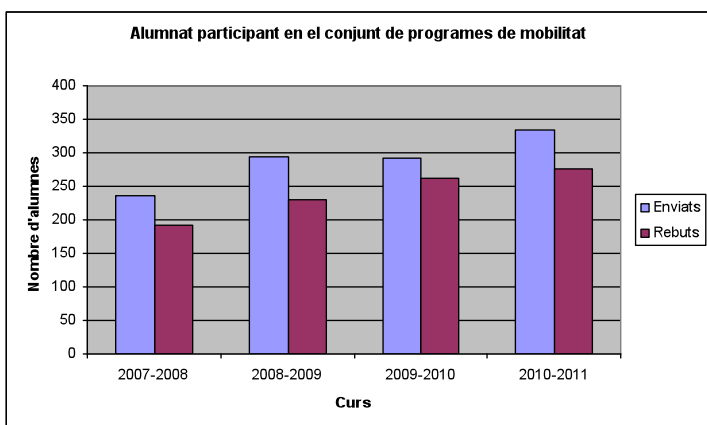

	Enviados	Recibidos	Total
2007-2008	236	192	428
2008-2009	295	230	525
2009-2010	292	262	554
2010-2011	335	276	611

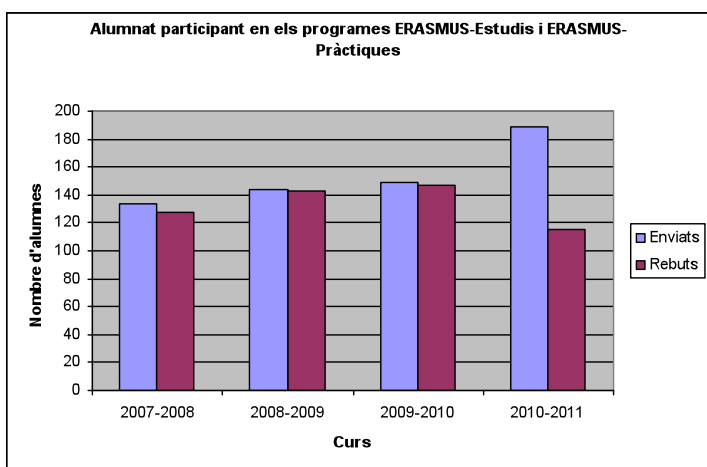

	Enviados	Recibidos	Total
2007-2008	134	128	262
2008-2009	144	143	287
2009-2010	149	147	296
2010-2011	189	115	304

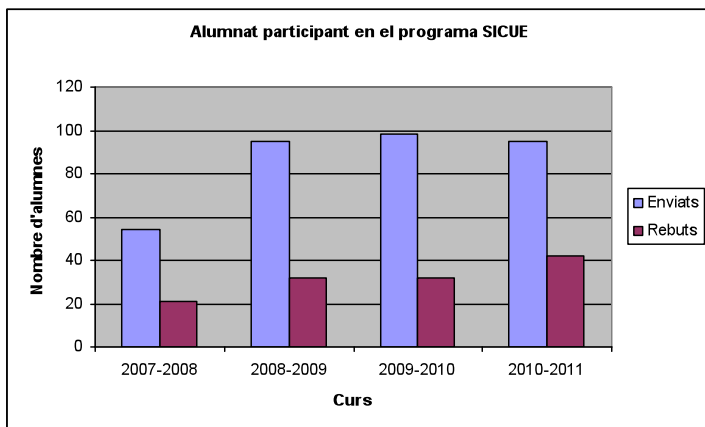

	Enviados	Recibidos	Total
2007-2008	54	21	75
2008-2009	95	32	127
2009-2010	98	32	130
2010-2011	95	42	137

2. Movilidad del alumnado durante el curso 2010-2011

2.1. Programas ERASMUS-Estudios y ERASMUS-Prácticas

2.1.1 Alumnado que envía la UIB

Países de destino de los estudiantes de la UIB

País	Hombres	Mujeres	Total
Alemania	13	32	45
Austria	5	5	10
Bélgica	7	4	11
Dinamarca	1	2	3
Eslovaquia	1	—	1
Eslovenia	2	—	2
Finlandia	3	1	4
Francia	3	12	15
Holanda	3	7	10
Irlanda	—	1	1
Italia	11	31	42
Polonia	—	3	3
Portugal	1	5	6
Reino Unido	8	11	19
Rumania	1	—	1
Suecia	6	9	15
Turquía	1	—	1
TOTAL	66	123	189

2.1.2 Alumnado que recibe la UIB

Países de origen de los alumnos recibidos

País	Hombres	Dones	Total
Alemania	4	20	24
Austria	—	6	6
Bélgica	2	—	2
Bulgaria	4	3	7
Dinamarca	1	—	1
Eslovaquia	2	2	4
Eslovenia	—	2	2
Finlandia	0	1	1
Francia	5	7	12
Holanda	1	2	3
Italia	12	19	30
Polonia	—	4	4
Portugal	1	2	3
Reino Unido	1	2	3
Rep. Checa	2	—	2
Rumania	0	5	5
Suecia	3	2	5
TOTAL	38	77	115

2.1.3 Distribución de los estudiantes enviados y recibidos por centro

Facultad de Ciencias del Consejo Escuela de Turismo Escuela de Filosofía de la Universidad de las Illes Balears Escuela de Turismo de la Dirección Hotelera de Mallorca y Psicología Internacional Escuela Superior de Turismo de Benicarló	Enviados		4	Recibidos		—
	Hombres	Mujeres		Hombres	Mujeres	
TOTAL	66	123	189	36	79	115
Facultad de Filosofía de la Universidad de las Illes Balears	11	20	—	12	26	—
Facultad de Economía y Empresa Felipe Moreno	13	23	—	9	10	—
Escuela de Turismo del Consejo	1	3	4	—	—	—

2.2. Otros programas de intercambio y movilidad internacionales

2.2.1 Alumnado que envía la UIB

Distribución de los alumnos por universidad de destino y programa

País y universidad	Programa	Total
Alemania: — ISM Frankfurt	Alumnado visitante	1
Argentina: — Universidad Nacional de La Plata — Universidad de Buenos Aires	convenios bilaterales Alumnado visitante	4
EUA: — Western Washington University — Benedictine College — University of California, Berkeley	ISEP Alumnado visitante	3
Marruecos: — Université Abdelmalek Esaâdi de Tetuán — Université Cadi Ayyad de Marráqueix — Université Mohamed V-Agdal de Rabat	Averroes	3
México: — Universidad de Guanayuat — Instituto Tecnológico de Monterrey — Universidad Autónoma de Baya California — Universidad Anáhuac, Cancún	convenios bilaterales Alumnado visitante	4
Perú: — Pontificia Universidad Católica de Perú	CINDA	1
Túnez: — Université du 7 de Novembre á Carthage	Averroes	1
Suiza: — University of Zurich	Alumnado visitante	1
Chile: — Universidad Diego Portales — Pontificia Universidad Católica de Valparaíso	convenios bilaterales CINDA	2
China: — Universidad de Yinan	convenios bilaterales	1
Total		21

2.2.2 Alumnado que recibe la UIB

Distribución de los alumnos por universidad de origen y programa

País y universidad	Programa	Total
Alemania: — George Simon Ohm of Applied Sciences (Nuremberg) — International Busines School (Lippstadt)	convenios bilaterales Alumnado visitante	3
Argelia: — Université Mentouri de Constantina	Averroes	1
Argentina: — Universidad Nacional de La Plata — Universidad Nacional de Salta	convenios bilaterales Alumnado visitante de Postgrado	5
Austria:	Alumnado visitante de	1

— Universität für Bodenkultur (Viena)	Postgrado	
Brasil: — Universidade de São Paulo — Pontificia Universidade Católica do Paraná	convenios bilaterales CINDA	6
Colombia: — Universidad del Valle — Universidad de Los Andes	CINDA	7
Ecuador: — Universidad Estatal de Bolívar	convenios bilaterales	1
España: — Universidad Autónoma de Barcelona	Alumnado visitante	1
EUA: — University of Tennessee at Chattanooga — Boston University — Vanderbilt University — Holy Cros University — CIEE	ISEP Alumnado visitante de postgrado Vanderbilt Holy Cros CIEE	47
Federación Rusa: — Universidad Rusa de el Amistad de los Pueblos	convenios bilaterales	4
Italia: — Libera Università di Bolzano	Alumnado visitante	1
Marruecos: — Université Abdelmalek Esaâdi — Université Sidi Mohamed Ben Abdellah de Fes — Université Mohammed V-Souisi de Rabat — Université Mohammed V-Agdal de Rabat	Averroes	11
México: — Instituto Tecnológico de Monterrey — Universidad Autónoma de Baya California — Universidad TecMilenio — Universidad Autónoma Metropolitana — Universidad Regiomontana	convenios bilaterales CINDA ISEP	16
Reino Unit: — Bangor University	Alumnado visitante	1
República Checa: — University of Economics, Praga	Alumnado visitante	1
Rumania: — Lucian Blaga, Silbiu	Alumnado visitante de postgrado	1
Suiza: — Universität Bern — Hochschule für Technik und Wirtschaft	convenios bilaterales	3
Paraguay: — Universidad Católica Nuestra Señora de la Asunción	CINDA	2
Perú: — Pontificia Universidad Católica de Perú	CINDA	1
China: — Universidad de Yinan	convenios bilaterales	6
Total		119

2.3. Programa SICUE-Séneca

2.3.1 Alumnado que envía la UIB

Distribución de los alumnos por universidad de destino

Universidad	Total
Universidad Autónoma de Barcelona	11
Universidad Autónoma de Madrid	7
Universidad de Barcelona	23
Universidad de Burgos	1
Universidad Complutense de Madrid	9
Universidad de Girona	1
Universidad de Granada	11
Universidad de La Laguna (Islas Canarias)	4
Universidad de Oviedo	1
UPC, Escuela Politécnica Superior de Castelldefels	2
UPC, Escuela Universitaria de Ingenieros Técnicos Industrials de Barcelona	1
Universidad Rey Yuan Carlos (Madrid)	2
Universidad Rovira y Virgili (Tarragona)	3
Universidad de Sevilla	3
Universidad de Salamanca	11
Universidad de Santiago de Compostela (la Coruña)	1
Universidad de Valencia (Estudio General)	4
TOTAL	95

2.3.2 Alumnado que recibe la UIB

Distribución de los alumnos por universidad de origen

Universidad	Total
Universidad de Alcalá de Henares	2
EHU, Escuela Universitaria de Ingeniería Técnica de Bilbao	1
EHU, Facultad de Filosofía y Ciencias de la Educación de San Sebastián (Guipúzcoa)	1
Universidad de Alicante	2
Universidad Autónoma de Barcelona	4
Universidad de Barcelona	4
Universidad Complutense de Madrid	3
Universidad de Girona	4
Universidad de Lleida	1
Universidad de Granada	1
Universidad Jaume I (Castellón de la Plana)	3
Universidad de Las Palmas de Gran Canaria	1
Universidad de Oviedo	2
Universidad de Zaragoza, campus de Zaragoza	1
Universidad Pública de Navarra	2
Universidad de Sevilla	2
Universidad de Salamanca	1
Universidad de Santiago de Compostela	1
Universidad de Valencia - Estudio General	4
Universidad de Valladolid	1
Universidad de Vigo	1
TOTAL	42

2.3.3 Distribución de los estudiantes enviados y recibidos por centro y becas Séneca obtenidas

	Recibidos	Enviamos

Centro	Hombres	Mujeres	Total	Hombres	Mujeres	Total	Total con Séneca
Facultad de Educación	1	12	13	3	13	16	6
Facultad de Psicología	—	1	1	3	13	16	7
Facultad de Derecho	1	—	1	—	6	6	—
Facultad de Filosofía y Letras	2	4	6	3	16	19	9
Facultad de Ciencias Económicas y Empresariales	1	1	1	5	2	7	1
Facultad de Ciencias	2	6	8	10	5	15	6
Facultad de Turismo	—	1	1	1	—	1	1
Escuela Universitaria de Enfermería y Fisioterapia	2	2	4	2	6	8	1
Escuela Politécnica Superior	5	1	6	5	1	6	4
TOTAL	14	28	42	32	62	94	35

2.4. Programa DRAC

Distribución de ayudas DRAC concedidas en cada una de las acciones

Acción	Hombres	Mujeres	Total
DRAC-Verano	8	17	25
DRAC-Invierno	1	2	3
DRAC - Formación Avanzada	1	1	2
TOTAL	10	20	30

B. PERSONAL DOCENTE E INVESTIGADOR y PERSONAL de ADMINISTRACIÓN y SERVICIOS

Distribución del PDI y PAS enviado y recibido por país de destino y origen y por programa

País de destino	Programa	enviado	recibido	Total
Alemania	ERASMUS-Docencia	5	—	7
	ERASMUS-Formación (PDI)	2	—	
Argentina	ayudas relacionados con convenios (PDI)	2	—	5
	Convocatoria Vicerrectorado (PAS)	2	1	
Bélgica	ERASMUS-Formación (PDI)	1	—	1
Colombia	ayudas relacionadas con convenios (PDI)	—	1	1
Dinamarca	ERASMUS-Docencia	1	—	1
Eslovaquia	ERASMUS-Docencia	1	—	1
Eslovenia	ERASMUS-Docencia	2	—	2
Estados Unidos	ayudas relacionados con convenios (PDI)	—	1	1
Francia	ERASMUS-Docencia	5	—	5
Hungría	ERASMUS-Docencia	1	—	1
India	ayudas relacionados con convenios (PDI)	—	1	1
Irlanda	ERASMUS-Docencia	1	—	5
	ERASMUS-Formación (PDI)	2	—	
	ERASMUS-Formación (PAS)	2	—	

Italia	ERASMUS-Docencia ERASMUS-Formación (PAS)	3 2	—	5
Marruecos	Averroes (PAS)	—	1	8
	ayudas relacionadas con convenios (PDI) Convocatoria Vicerrectorado (PDI)	1 4	1 1	
México	ayudas relacionadas con convenios (PDI)	1	—	1
Polonia	ERASMUS-Docencia	2	—	2
Portugal	ERASMUS-Docencia	2	—	2
Puerto Rico	ayudas relacionados con convenios (PDI)	1	—	1
Reino Unit	ERASMUS-Docencia	1	—	1
Rusia	ayudas relacionados con convenios (PDI)	1	—	1
Chile	ayudas relacionados con convenios (PDI)	1	—	1
España	Programa DRAC (PDI)	4	—	4
TOTAL		50	7	57

C. PROGRAMAS DE COOPERACIÓN INTERNACIONAL

Programas con la Agencia Española de Cooperación Internacional para el Desarrollo (AECID)

Programa AECID	Departamento	Tipo de proyecto	Universidades contraparte
PCI-Iberoamérica	Ciencias Matemáticas y Informática	Proyecto conjunto de recerca A/030033/10	Universidad de la Habana (Cuba)
PCI-Iberoamérica	Ciencias Matemáticas y Informática	Acción preparatoria C/031660/10	Universidad Nacional de Asunción (Paraguay)
PCI-Iberoamérica	Pedagogía Aplicada y Psicología de la Educación	Acción integrada D/030419/10	Universidad Nacional de la Patagonia Austral (Argentina)
PCI-Iberoamérica	Ciencias de la Tierra	Acción integrada D/031904/10	Universidad de Cuenca (Ecuador); Universidad Nacional del Sur (Argentina)
PCI-Iberoamérica	Ciencias Matemáticas y Informática	Acción integrada D/031964/10	Universidad Nacional de La Plata (Argentina)
PCI-Mediterráneo	Ciencias Matemáticas y Informática	Acción preparatoria C/031452/10	Universidad de Bugía (Argelia)

Becas MAEC-AECID

En el 2010-2011 se han otorgado tres renovaciones de becas: dos para máster y una para doctorado.

8. Actividades economicoadministrativas

8.1. Aspectos de carácter general

1. El presupuesto de la UIB para 2011 se va ver afectado por las reducciones y cortes presupuestarios llevados a cabo en medio del año 2010, además, la comunidad autónoma también nos ha reducido la transferencia nominativa de inversión (así, ésta pasa de los 3.431.423 euros de 2010 a 625.488 euros de 2011). En conjunto las aportaciones nominativas procedentes de la Comunidad Autónoma representen un 7,5% menos respecto al ejercicio anterior.

2. A pesar de esta disminución, gracias a determinadas aportaciones económicas por inversiones extraordinarias (INNOCAMPUS y Edificio Interdepartamental II), el presupuesto global de la UIB para 2011 llega a la cifra de 102.979.116,20 euros.

3. El equipo rectoral, ante las crecientes penurias presupuestarias, ha trabajado intensamente para conseguir nuevas fuentes de financiación en convocatorias públicas y competitivas. Fruto de esta tarea ha obtenido 513.733 euros de la Convocatoria de Campus de Excelencia Internacional (CEI) y 5.000.000 de euros del programa INNOCAMPUS.

4. Para resolver carencias actuales de espacio, se ha conseguido el compromiso del Gobierno balear para la financiación de la construcción y el equipamiento del edificio Interdepartamental II, destinado a los estudios de Ciencias de la Salud, por un importe de 7.640.000 euros, inversión que ha compensado en parte la disminución mencionada.

5. Aún con la disminución en el gasto de personal resultado de la reducción de las retribuciones aplicada por el Gobierno central y el autonómico (Real decreto ley 8/2010 y Ley 6/2010, por los que se adoptan medidas urgentes para la reducción del déficit público), en cifras absolutas, la suma de las transferencias nominativas corriente y de inversión, de la Consejería de Educación y Cultura, no llegan a cubrir el gasto del capítulo 1.

6. La rebaja al presupuesto de ingresos para 2011 acontece en un curso académico en que el número de alumnos se ha incrementado cerca de un 10%, hecho que hace empeorar la ratio transferencia nominativa por estudiante, que se sitúa en 4.140 euros por estudiante, un 11,6% menos que el año anterior.

7. El presupuesto 2011 de la UIB sufre un recorte en la mayor parte de las partidas de gastos corriente que se sitúa en el 5%. Respecto a los capítulos de inversión, el recorte general aplicado a la mayor parte de los conceptos es de un 10% de media, pero en determinadas partidas, como mejora de campus e inversiones generales, llega al 25% y 17% respectivamente.

8. Durante este curso 2010-11 la UIB ha llevado a cabo acciones para reducir el gasto corriente: subasta del suministro eléctrico, con un ahorro del 10%, potenciación de las conexiones en el *energy net* del ParcBIT, recorte de las partidas de gastos de representación, etc.

9. A pesar de los recortes generalizados, para el ejercicio 2011 la UIB no ha aplicado reducción en las partidas de Acción Social y de Formación y Reciclaje del PAS y del PDI.

10. Se ha continuado realizando cursos del Plan de formación, atendiendo especialmente las necesidades de formación específicas de cada servicio o unidad. Por otra parte, se ha mantenido la formación en temas como evaluación por competencias, espacio europeo de educación superior (EEES), idiomas y gestión de calidad.

11. Se ha puesto en marcha la evaluación por competencias del PAS desligada de convocatorias de promoción o selección, con el objetivo que en un plazo de dos años todo el colectivo disponga de un informe de evaluación en su expediente.

12. Se han acabado las obras y se ha puesto en marcha la ampliación del Centro de Tecnologías de la Información (CTI).

13. Se han acabado también las obras de Can Oleo, que ha realizado el Consorcio para el Fomento de las Infraestructuras Universitarias (COFIU), edificio que está previsto que entre próximamente en funcionamiento.

14. Se ha acabado la adecuación de las aulas en el espacio europeo de educación superior, con la sustitución de mobiliario fijo por móvil y la dotación de videoproyectores.

15. Se ha continuado haciendo las inversiones de infraestructura científica para la adquisición de equipos de importe unitario superior a 60.000 euros, correspondientes a los fondos obtenido del programa operativo 2007-2013 del fondo FEDER.

16. Se ha resuelto el concurso para la mejora de la red de comunicaciones de la Universidad con la contratación del suministro de una nueva plataforma tecnológica. Inversión cofinanciada en el 50% con fondos FEDER, de acuerdo con el convenio de colaboración entre el MICINN, el Gobierno de las Illes Balears y la UIB.

17. En general se han continuado dedicando recursos a impulsar todo lo que representa el proceso de adaptación del EEES: formación del profesorado y promoción de la movilidad nacional e internacional de alumnado, profesorado y PAS, así como de la innovación pedagógica.

18. Se ha continuado con el Programa de becas de postgrado, dotado con 100.000 euros, destinado a crear los incentivos necesarios para atraer alumnos de postgrado hacia la UIB.

19. Se ha llevado a cabo una convocatoria de becas, con una dotación de 30.000 euros, para alumnos de grado y de primer y segundo ciclo con necesidades económicas.

20. Se ha continuado con la definición de procesos de gestión académica y de recursos humanos y económicos encaminados a facilitar el acceso electrónico de nuestros usuarios (internos y externos) en la Administración de la UIB.

Presentació del pressupost 2011

El pressupost de l'any 2011 planteja un escenari d'austeritat fruit de la crisi econòmica, amb una reducció d'un 7,5% en les transferències nominatives de la Comunitat Autònoma. Aquesta reducció es tradueix en una disminució del 5% en els capítols 1 i 4 i del 40% en el capítol 6, la qual cosa significa, en el cas de la UIB, una disminució d'un 82% en la nominativa d'inversió. Aquesta retallada pressupostària, que arriba en el tercer curs de la implantació de l'espai europeu d'educació superior i en un curs en què el nombre d'estudiants s'ha incrementat prop d'un 10%, ens deixa un marge de maniobra molt reduït, i ens empeny a fer efectiva la màxima de treballar més amb menys doblers i a cercar recursos fora de la Comunitat Autònoma.

Així, s'han obtingut 500.000 euros del projecte de Campus d'Excel·lència i 5.000.000 d'euros del programa Innocampus. S'executaran també 1.700.000 euros en infraestructures científiques i 4.500.000 euros en la renovació de la xarxa de comunicacions al campus (ambdues accions, cofinançades al 50% per fons FEDER). A més a més, el Govern de les Illes Balears executarà l'edifici del ParcBIT i farà una cessió de crèdit de 7.600.000 euros per a l'edifici Interdepartamental II. Tot plegat suposarà per a la UIB un pressupost de 102.979.116,20 euros, que representa un increment d'un 8% respecte a l'any 2010.

Vull agrair la comprensió i la disponibilitat de tota la comunitat universitària; un col·lectiu de persones que, a pesar dels moments de dificultats i mancances, segueix fent feina per millorar la nostra universitat.

Montserrat Casas
Rectora

Memòria del pressupost de la UIB per a l'exercici 2011

1. INTRODUCCIÓ

El pressupost de la UIB per a l'any 2011 s'ha d'inserir en l'escenari de crisi econòmica mundial que vivim. Sens dubte, es tracta de la crisi més profunda d'ençà de la gran depressió de 1929. Es materialitza, entre d'altres, en taxes generalitzades de reducció del PIB, fort creixement de l'atur i retallades generalitzades en les prestacions de les administracions públiques i de l'Estat del benestar.

Els impactes de la crisi es deixen sentir amb força a l'economia espanyola de 2008 ençà. Impactes que han arribat amb un cert retard –però no amb menys virulència– a les diferents administracions públiques, entre les quals la UIB. Així, recordem que la primera davallada de les transferències nominatives de la comunitat autònoma cap a la UIB es produí al pressupost inicial 2010, amb una reducció del 4,4%, o 2.843.453 euros menys, sobre un total de 64.849.256 euros.

A mitjan 2010 arribaren dues retallades pressupostàries addicionals que afectaren la UIB de forma significativa.

Una, de la mà del Reial decret llei 8/2010, de 8 de maig, del Govern central, pel qual s'adoptaren mesures extraordinàries per a la reducció del dèficit públic. La més remarcable per a la UIB fou la reducció mitjana del 5% de les retribucions del seu personal.

La segona retallada vingué amb la Llei 6/2010, de 17 de juny, de la comunitat autònoma, per la qual s'adoptaven mesures per a la reducció del dèficit públic en l'àmbit de la comunitat autònoma de les Illes Balears. En principi, aquesta norma havia de traslladar el contingut del decret llei estatal a l'àmbit de la comunitat autònoma i limitar-se a la reducció del 5% en les despeses de personal. Però la disposició autonòmica establí una retallada del 5% en **totes** les transferències a la UIB, incloses les d'inversió, i no només sobre la nominativa corrent destinada a despesa de personal. D'aquesta forma, la retallada que ha patit la UIB és de 3.164.374 euros. Si s'hagués aplicat només sobre la nominativa corrent, la retallada hauria estat d'1.708.449 euros. Per tant, l'excés de retallada és d'1.455.925 euros.

Pel que fa a les administracions públiques, les previsions econòmiques per a 2011 són encara més dolentes que les de 2010. Els requeriments de disminució del dèficit i del deute públics es concreten en un panorama de retallades generalitzades en els pressuposts.

Cal advertir que totes les comparatives pressupostàries es fan entre el pressupost 2011 i el pressupost **inicial** 2010. No es consideren, a aquests efectes comparatius, les retallades pressupostàries realitzades a mitjans any 2010. Això és vàlid tant per a la UIB com per la comunitat autònoma i l'Estat central.

Així, els pressuposts generals de l'Estat per a 2011 preveuen una reducció de la despesa no financera de gairebé el 19%. El pressupost del Ministeri d'Educació davalla un 7,8% i el del Ministeri de Ciència i Innovació minva un 4%.

Pel que fa a la comunitat autònoma de les Illes Balears, el Govern no ha presentat al Parlament cap projecte de pressuposts 2011, tot al·legant la manca de majoria parlamentària suficient per aprovar-los. Per tant, queden prorrogats els pressuposts inicials de 2010, amb l'excepció que caldrà aplicar la reducció mitjana del 5% en les retribucions del personal establerta a les normatives mencionades abans.

Les informacions proporcionades per la Conselleria d'Economia i Hisenda apunten que, una vegada prorrogats els pressuposts inicials 2010, el gener de 2011 es reduiran els doblers disponibles a les diferents conselleries en un 5% pel que fa al capítol 1 de despesa (Personal); un 5% en el capítol 4 (Transferències corrents); i un 40% en el capítol 6 (Inversions).

En aquest cas, el pressupost de la UIB es veurà afectat en aquests mateixos percentatges. Amb l'agreujant que el 40% de disminució en inversions s'aplicarà també als compromisos pluriennals que permeteren el finançament dels edificis Gaspar Melchor de Jovellanos i dels Serveis Científicotècnics. Atès que aquests compromisos pluriennals (1.280.674 euros anuals) estan establerts per contracte en operacions de cessió de crèdit bancari, i no són susceptibles de modificació, la retallada total s'aplicarà a la nominativa d'inversió. Així, aquesta passarà dels 3.431.423 euros de 2010 a només 625.488 euros el 2011, tot minvant en 2.805.935

euros, un 82% menys. La gràfica adjunta és ben eloqüent en aquest sentit.

Transferència d'inversió CAIB (1997-2011)

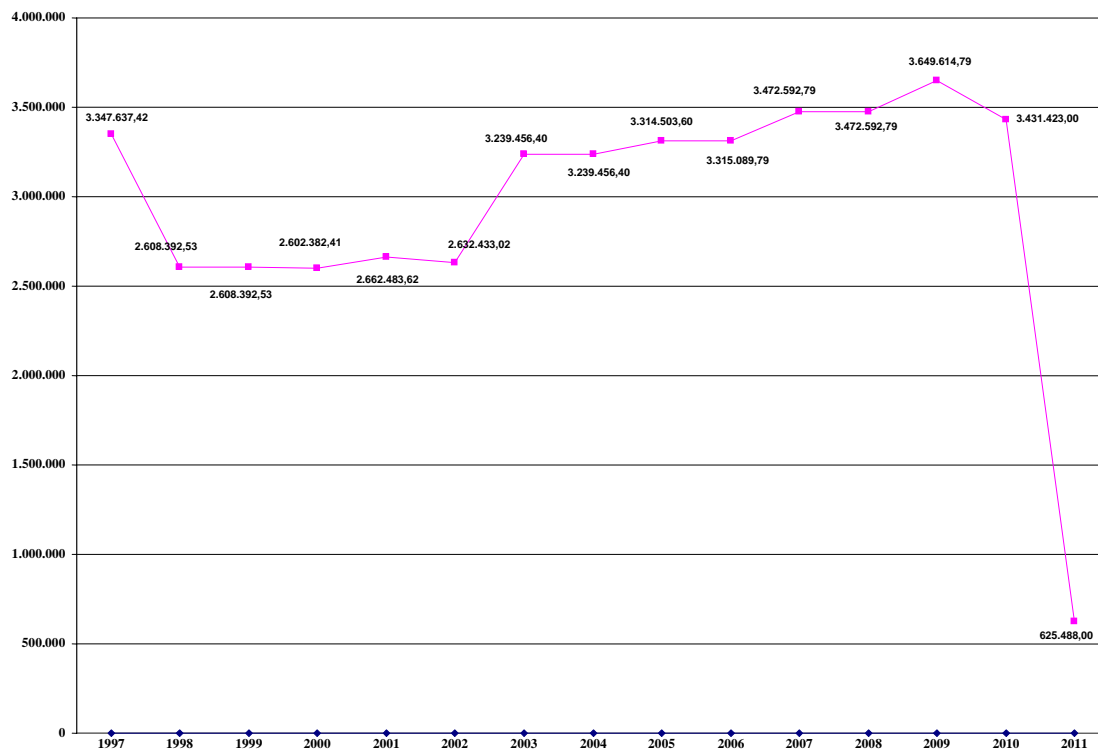

Si tenim en compte que més del 80% del pressupost de la UIB es nodreix de les aportacions de la comunitat autònoma i de l'Estat, comprendrem la dimensió de les disminucions pressupostàries 2011.

A l'entorn de dues terceres parts dels ingressos de la UIB provenen de les transferències nominatives corrents i d'inversió procedents de la comunitat autònoma. Aquestes partides se situaran presumiblement el 2011 en un total de 57.355.743 euros, amb una reducció de 4.651.060 euros en comparació del pressupost inicial 2010, un 7,5% menys.

Aquesta retallada pressupostària arriba en un curs en què s'ha incrementat novament el nombre d'estudiants, i en què s'implantarà el tercer curs dels nous títols de grau adaptats a l'espai europeu d'educació superior (EEES).

Tot plegat fa de l'elaboració del pressupost 2011 una tasca especialment problemàtica, ja que fa ineludibles les reduccions de

les despeses corrents i les inversions, i això s'ha de fer acumulant-les a les ja sofertes el 2010. Aconseguir una supervivència digna és novament la consigna que resumeix el repte pressupostari de 2011.

Un any més hem de recordar que el pressupost que es presenta a continuació no conté totes les inversions en infraestructures, per tal com una part d'aquestes són encara encomanades al Consorci per al Foment de les Infraestructures Universitàries (COFIU), en funció de l'acord vigent amb el Govern de les Illes Balears amb la finalitat d'aportar les inversions que s'han de realitzar en matèria de nous edificis i infraestructures de la UIB.

Durant l'any 2009 i 2010 aquest consorci ha continuat el llarg procés de reforma de can Oleo, edifici que és previst que entri en ple funcionament l'any 2011.

És intenció de la Conselleria d'Educació i Cultura continuar avançant cap a l'extinció del COFIU, en la mesura en què es vagin tancant les actuacions començades pel consorci. El COFIU és substituït per un model pel qual la Conselleria aporta a la UIB els recursos econòmics necessaris per escometre les noves infraestructures, i és la Universitat la que gestiona directament les obres i l'equipament segons el pressupost assignat.

Tot seguint aquest model, el 2010 la Universitat ha executat i acabat les obres de l'ampliació del Centre de Tecnologies de la Informació, CTI, amb un pressupost de 2.148.981 euros, que inclou el seu equipament. Cal destacar que aquesta obra s'ha fet en els terminis prefixats i que no s'ha produït cap desviació en el pressupost previst. Vagi des d'aquí el nostre reconeixement a la bona feina feta per totes les persones i els serveis que han participat en l'execució d'aquest projecte.

Amb el mateix model, el Govern de les Illes Balears ha compromès una cessió de crèdit a la UIB per import de 7.640.000 euros, destinada a la construcció i l'equipament de l'edifici Interdepartamental II, destinat als estudis de Ciències de la Salut. Edifici imprescindible per resoldre les mancances actuals d'espai, que s'agreuaran amb l'increment de l'alumnat, la implantació dels graus de quatre anys i la desaparició de les diplomatures de tres anys. La licitació i el començament de les obres estan prevists per a 2011.

En l'àmbit de les infraestructures destinades específicament a la recerca, el Govern de les Illes Balears inclou als seus pressuposts 2011 la construcció dels edificis de recerca del ParcBIT, dotats amb 19.000.000 d'euros. Una part d'aquests és destinada a investigadors de la UIB.

Les tres actuacions indicades als paràgrafs precedents constitueixen excel·lents notícies per a la comunitat universitària. Volem agrair des d'aquí aquest esforç inversor del Govern de les Illes Balears, vital per al futur de la UIB, i especialment meritori en l'actual situació econòmica.

Davant les creixents penúries pressupostàries, l'equip rectoral ha treballat intensament per tal d'aconseguir noves fonts de finançament en convocatòries públiques i competitives. Fruit d'aquesta tasca la UIB ha obtingut, i executarà el 2011, les partides següents.

Convocatòria Campus d'Excel·lència Internacional (CEI), al qual la UIB presentà el projecte Campus Internacional de Sostenibilitat Turística i Investigació Avançada. Hem obtingut 513.733 euros en subvencions al programa d'enfortiment CEI. Entre d'altres actuacions, estan destinats a adaptació d'aules físiques i virtuals, laboratoris i magatzem de seguretat; a la intensificació de la relació de la UIB amb la formació professional i al desenvolupament del centre de formació professional en turisme; i a l'escola de doctorat.

Programa INNOCAMPUS, en el marc del programa Campus d'Excel·lència Internacional. La UIB rebrà 5.000.000 d'euros, dels quals, 3.500.000 euros van destinats a tres edificis i infraestructures per a R+D+I: el Centre d'Estudis de Postgrau, el Laboratori Universitat-Empresa i l'ampliació de l'edifici de l'OTRI. Hi ha 1.300.000 euros que són per a equipament científicotècnic, i 200.000 euros, per a la generació i el manteniment de patents.

També cal destacar que durant l'any 2011 la UIB continuarà executant dues importants actuacions inversores ja iniciades el 2010, finançades al 50% per fons FEDER al programa de projectes 2007-2013:

Una, per un import total d'1.712.835 euros, destinada a infraestructura científica, per a l'adquisició d'equips d'import unitari superior a 60.000 euros.

L'altra, prevista en conveni MICINN-CAIB-UIB, per a la millora de la xarxa de comunicacions de la Universitat, per un import de 4.547.788 euros.

Malgrat la disminució en les transferències procedents de la comunitat autònoma de les Illes Balears, les importants aportacions econòmiques derivades d'aquestes inversions extraordinàries fan que, tot plegat, el pressupost global de la UIB per a 2011 s'incrementi en 7,6 milions d'euros, un 8% més, i superi per primera vegada en la seva història la xifra dels cent milions d'euros.

La reducció de les transferències corrents rebudes fa que el marge de maniobra pressupostari sigui molt reduït. En aquest escenari, hem aplicat la reducció salarial fixada per llei, i hem fet una opció de reducció en el capítol de despeses corrents del capítol 2, i de disminució més marcada en les inversions corrents pròpies. Si bé cal recordar en aquest darrer aspecte l'important esforç d'inversió fet en exercicis anteriors, amb el qual la UIB es va anticipar als requeriments de modificacions d'espais que exigeix la implantació de l'EEES.

Examinem tot seguit les grans xifres del pressupost de la UIB per a 2011. Per tal de facilitar-ne la comprensió, presentarem les xifres arrodonides en milers d'euros, quan així sigui aconsellable.

Pressupost total de la UIB:

102.979.116,20 euros

El pressupost de la UIB per a 2011 arriba a la xifra de 102.979.116,20 euros, enfront dels 95.319.345,11 euros de l'exercici anterior, fet que suposa un increment del 8% (7,66 milions d'euros més).

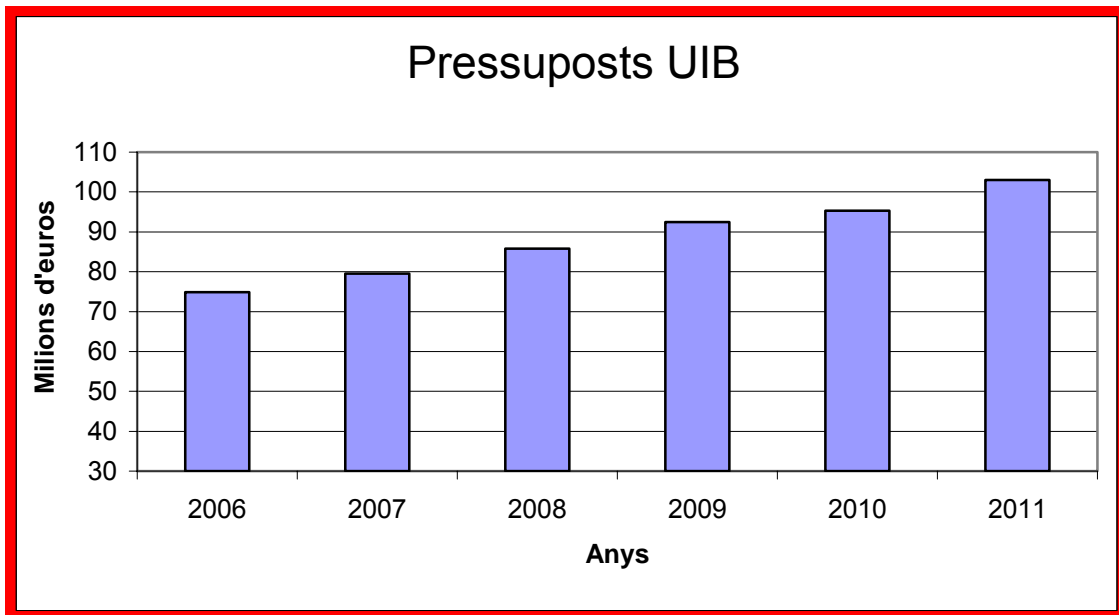

Si s'observa l'evolució des de la perspectiva dels darrers 4 anys, tal com mostra el quadre anterior, es pot comprovar que la UIB ha passat d'un pressupost de 79,55 milions d'euros l'any 2007 a l'actual, de 102,98 milions, amb un increment acumulat del 29,4% (o 23,4 milions d'euros). L'increment mitjà anual dels darrers quatre anys ha estat del 7,4% (5,85 milions anuals).

Tot seguit presentam les principals partides i variacions dels ingressos, per passar després a observar i analitzar les despeses.

Com és natural, la major part de les partides existents en el pressupost de 2010 tenen continuïtat en el pressupost actual. Per tant, en aquesta memòria únicament destacarem aquelles partides que experimenten modificacions significatives, les que apareixen per primera vegada i les que ja no hi són, o bé perquè la partida tenia una vida limitada o bé perquè la circumstància que la motivava ha desaparegut.

2. INGRESSOS

Les principals partides dels ingressos són les transferències que el Govern de les Illes Balears assigna a la Universitat per al funcionament del dia a dia, és a dir, per fer front a les despeses i inversions corrents. Són les anomenades Transferències nominatives corrents i d'inversió, que representaran el 2011 entorn del 56% dels ingressos pressupostaris totals. Per a 2011, aquestes partides són de 57.355.743 euros, quantitat que suposa una

disminució del 7,5% respecte a l'exercici anterior, en què se situà en 62.006.803 euros. Això són 4.651.060 euros menys.

Transferència nominativa corrent i d'inversió:

- Quantitat total → 57.355.743 euros
- Disminució → 4.651.060 euros
- Disminució percentual → 7,5%

El gràfic següent mostra l'evolució d'aquest decisiu ingrés els darrers anys.

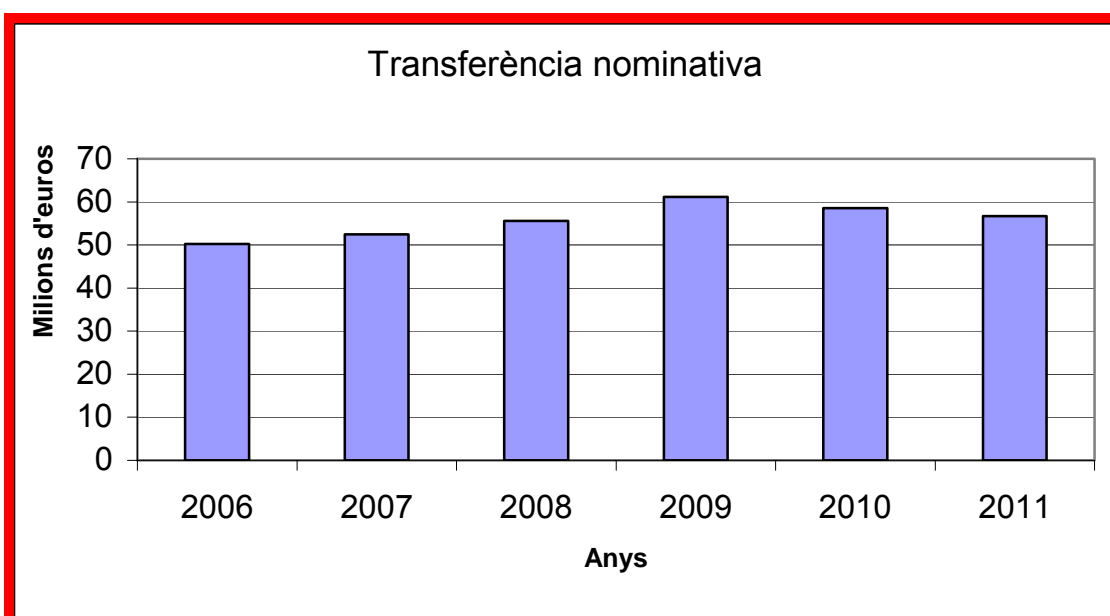

Per una altra banda, el curs 2010-2011 s'ha produït a la UIB un increment important en el nombre d'estudiants, com a la majoria d'universitats espanyoles, conseqüència directa de la situació de crisi econòmica que vivim.

La combinació d'aquest augment d'alumnat amb la reducció de l'aportació fa empitjorar la ràtio Transferència nominativa per estudiant. Aquesta se situarà per a 2011 en 4.140 euros per estudiant, un 11,6% menys que l'any anterior.

La dada Transferència nominativa per estudiant és una de les més emprades a l'hora de fer comparacions entre les distintes universitats, i en la qual la UIB ja estava prou mal posicionada: entre les 15 universitats més mal finançades de l'Estat. Segons les xifres

publicades a la darrera edició de l'informe «La Universidad española en cifras», referides a 2007-2008, la transferència per estudiant estava a la UIB un 15% per davall de la mitjana del conjunt de les universitats espanyoles.

Transferència nominativa per estudiant el 2011:

- 4.140 euros

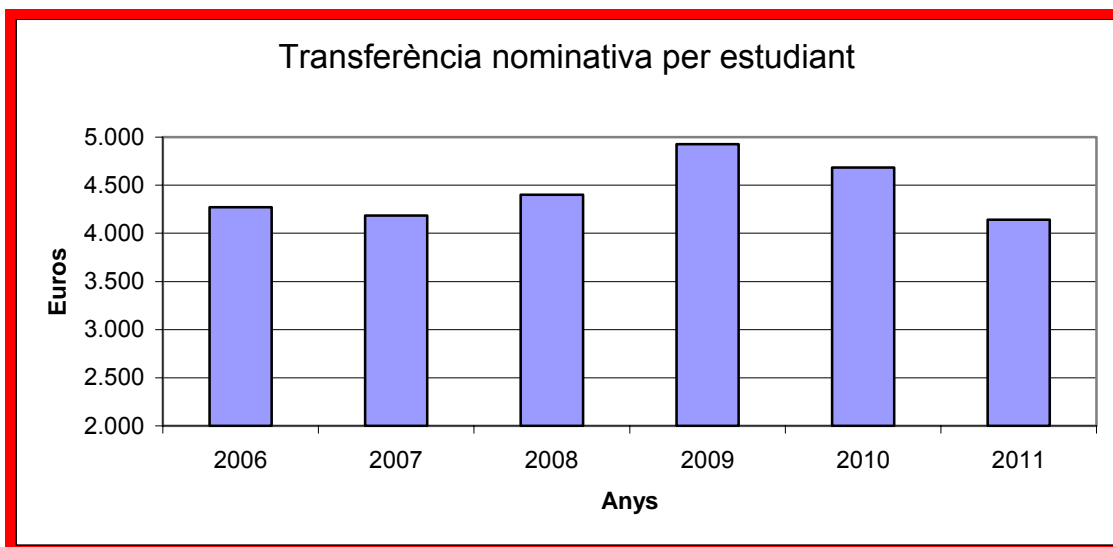

Si observam amb més perspectiva temporal l'evolució d'aquest indicador, veurem que era de 4.184 euros l'any 2007. L'evolució des de llavors és negativa, un 1% menys.

Atendre més estudiants amb menys recursos econòmics és una molt mala notícia per a la tota la comunitat universitària i per a la societat illenca. Encara més en un context en què la implantació de l'espai europeu d'educació superior requeriria un increment de recursos que possibilitàs un ensenyament més orientat en l'alumnat, amb un treball més personalitzat.

En aquest capítol d'ingressos s'ha d'esmentar la continuïtat del Programa d'incentivació de la incorporació i intensificació de l'activitat en investigació (programa I3), pel qual és previst que la nostra institució rebrà de la Conselleria d'Innovació, Interior i Justícia una transferència finalista de 624.722 euros, la mateixa que l'any anterior.

La resta de capítols corresponents als ingressos evoluciona de la forma següent:

En el capítol 3, els preus públics experimenten un increment de 626.000 euros, un 6%, com a resultat combinat de l'augment en el nombre d'alumnes i de la variació previsible dels preus i taxes públics.

Creix també en 150.000 euros, un 10,6%, l'import estimat per prestacions de serveis, derivat del canvi en les condicions dels lloguers dels espais de la Universitat a institucions i empreses.

En el capítol 4, de transferències corrents, destaca la disminució en la quantia rebuda del Ministeri d'Educació per a la implantació de l'EEES, que passa dels 254.000 euros de 2010 als 170.000 per a 2011, un 32,8% menys.

En el capítol 5, minven en 155.000 euros, un 38% menys, els ingressos patrimonials prevists per interessos de comptes bancaris. A conseqüència de la reducció en els tipus d'interès i en els saldos mitjans disponibles en tresoreria.

En el capítol 7è, Transferències de capital, destaca la ja comentada disminució de la inversió nominativa procedent de la comunitat autònoma de les Illes Balears, que passa dels 3.431.000 euros de 2010 als 625.488 euros de 2011. La davallada és històrica, de 2,806.000 euros, un 82% menys que l'any anterior. La xifra és absolutament insuficient per cobrir tan sols les inversions de reposició que requereixen anualment les infraestructures universitàries. No parlem ja de millores.

També en el capítol 7, de Transferències de capital, hem d'esmentar una any més la retallada significativa de la partida aportada per la Conselleria d'Educació i Cultura al programa de reciclatge de català. Ha passat dels 319.000 euros de 2009, a 190.000 euros el 2010, i es quedarà en 60.000 euros el 2011.

Finalment, els capítols 7 i 8, d'Ingressos, incorporen les partides ja comentades a la Introducció d'aquesta Memòria, per a la construcció de l'Interdepartamental II, Campus d'Excel·lència Internacional, INNOCAMPUS, infraestructura científica FEDER i millora de xarxa de comunicacions.

A causa principalment del creixement de les partides dels capítols 7 i 8, el pressupost total d'ingressos de la UIB per a 2011 arriba a la xifra de 102.979.116,20 euros, enfront dels 95.319.345,11 euros de l'exercici anterior, fet que suposa un increment del 8%, és a dir, 7,66 milions d'euros més.

3. DESPESES

3.1. Despeses de personal, capítol 1

La principal partida de despesa correspon al capítol 1, Despeses de personal, que té un pes en el conjunt del pressupost del 57%: són 58.945.000 euros. Aquesta xifra experimenta un decrement respecte a l'any anterior de 3.127.000 euros, és a dir, un 5,04% menys.

Disminució del capítol 1, Despeses de personal:

- 3.127.000 euros, un 5,04% menys

Per primera vegada en dècades, som davant d'una disminució global en la despesa de personal, que s'explica gairebé íntegrament per la reducció mitjana del 5% aplicada pels governs central i autonòmics a les nòmines del personal al servei de les administracions públiques amb efectes d'1 de juny de 2010. Aquesta retallada salarial és superior en el cas de les retribucions del grup A1, en el qual es troba tot el personal docent i investigador de la Universitat.

Es trenca així amb la tònica de pujades dels anys anteriors, que foren, recordem-ho, del 9,47% el 2008, del 9,6% el 2009 i de l'1,66% el 2010.

En xifres absolutes, la suma de les transferències nominatives corrents i d'inversió de la Conselleria d'Educació i Cultura serà el 2011 de 57.356.000 euros. Import que se situa per davall del cost del capítol 1, que està en 58.945.000 euros. Aquesta situació pressupostària deixa la Universitat sense marge de maniobra per escometre accions que han estat habituals en els exercicis precedents, destinades a les reestructuracions i les millores de les plantilles i promocions, tant del PAS com del PDI.

Això no obstant, el pressupost 2011 conté les partides necessàries per donar compliment als creixements de triennis, quinquennis i sexennis, i al Decret de complements retributius autonòmics.

Al pressupost destinat a Acció Social no s'hi ha aplicat reducció, i es manté en els 117.000 euros de l'any anterior. Consolida així el creixement del 21% realitzat el 2009, a fi i efecte d'incorporar als seus beneficis el col·lectiu de becaris i contractats per capítol 6 amb vinculació de llarga durada a la UIB.

De forma similar, es manté inalterable el pressupost destinat a formació i reciclatge del PAS i del PDI: 46.000 euros.

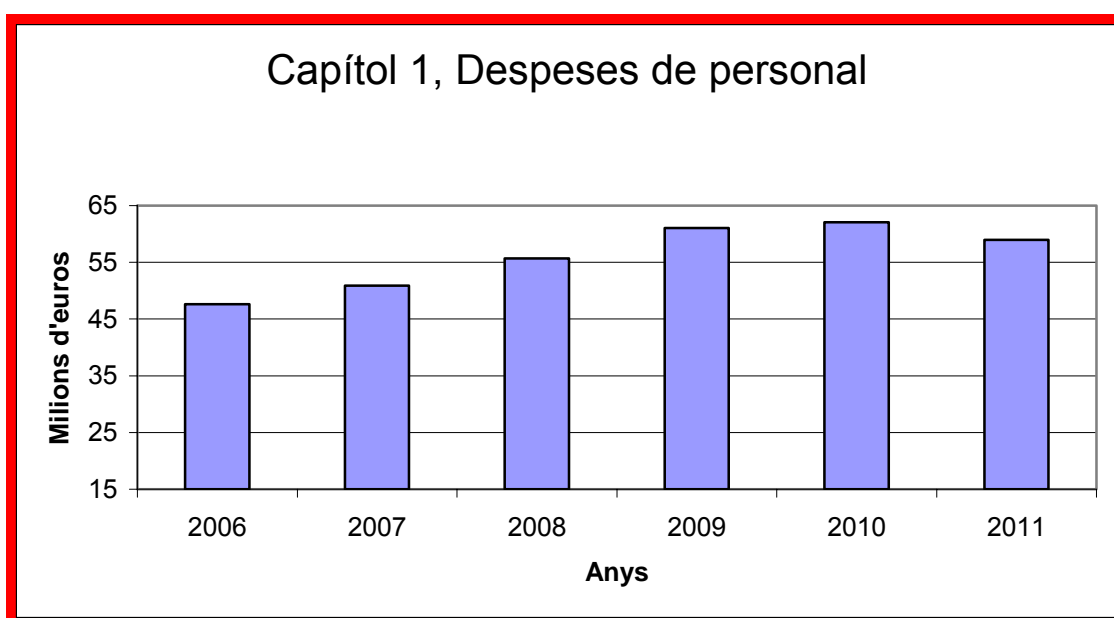

Despesa de personal docent i investigador

Les partides incloses al pressupost 2011 preveuen, pel que fa al personal docent i investigador, un increment de 300.000 euros, que es destinaran a atendre les situacions més urgents que puguin comportar la implantació dels tercers cursos dels nous estudis de grau, així com les promocions pendents.

Aquest creixement pressupostari de la despesa de personal docent queda molt lluny del desitjable només en concepte d'implantació de l'EEES.

Preveiem que el 2011 podrà continuar el programa de rejuveniment de la plantilla de professorat, iniciat el 2010, especialment important en el moment històric de canvi estructural derivat de l'adaptació a l'EEES. Aquest programa combina la jubilació anticipada voluntària del professorat sènior amb la contractació vinculada de professorat júnior. Un valor afegit del pla és que permet no perdre el valor que aporta el professorat que ha assolit una experiència i qualitat fruit dels anys d'exercici de la professió. Aquest pla no té cost econòmic per a la Universitat.

La Llei orgànica 4/2007, de reforma de la LOU, preveu la reconversió, en les seves pròpies places, del professorat TEU i col·laborador doctor que superi el procés d'acreditació, respectivament, a TU i a contractat doctor. A hores d'ara, una bona part d'aquestes promocions ja s'han realitzat. Per a 2011 hi ha previst poder atendre les promocions de les persones que s'acreditin. Un any més, el conveni per a la promoció de TEU amb la Conselleria d'Educació i Cultura aportarà recursos amb aquesta finalitat.

Així mateix, continuarà la política de personal del Consell de Direcció de la UIB en el sentit d'impulsar de forma decidida la funcionarització del professorat laboral, molt en especial des de la categoria de contractat doctor a la de TU funcionari. Aquest procés millora les condicions laborals del professorat implicat i la seva motivació, i permet reduir-ne el cost econòmic per a la UIB.

Despesa de personal d'administració i serveis

Pel que fa al PAS, al pressupost 2011 es fa la tercera tongada de millores en les retribucions complementàries de les places que es varen crear per l'Acord normatiu 8281/2007, de 17 de desembre, i que passaren de contractes laborals a funcionaris interins segons l'Acord executiu 8297/2007, de 18 de desembre, d'acord amb el compromís entre la Gerència i la Junta de PAS de millorar-ne gradualment la dotació per equiparar-les a les altres places del catàleg amb l'objectiu que a igual feina igual retribució. L'increment d'aquestes millores és de 107.000 euros.

No hi ha prevista cap convocatòria de selecció de promoció interna ni de provisió de llocs de treball.

Està previst continuar amb l'avaluació per competències del PAS, aquest cop sense anar lligada a cap procés de promoció, amb la intenció de que a principis de 2012 la major part del PAS compti amb un informe d'avaluació en el seu expedient.

Per altra part, dins el proper exercici 2011 hi ha previst aprovar la revisió de l'acord normatiu de jornada, permisos i vacances. Així com elaborar un document que defineixi l'establiment d'un sistema de valoració de la feina i les vies d'incentius (*productivitat*), i l'acord normatiu de selecció i provisió de llocs de treball i la carrera administrativa del PAS de la Universitat.

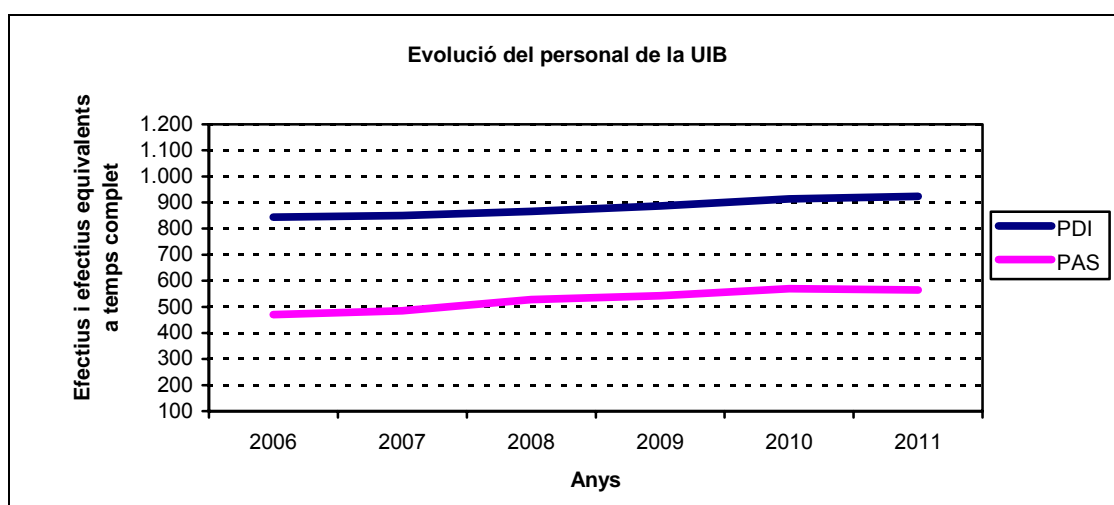

3.2. Despeses en béns corrents i de serveis, capítol 2. Transferències corrents, capítol 4. Inversions reals, capítol 6

El **capítol 2**, Despeses en béns corrents i de serveis, sofreix una davallada mitjana del 2,72%. Queda retallat en 355.000 euros i se situa en un total de 12.691.000 euros.

Aquesta disminució ha resultat imprescindible per fer quadrar el pressupost, atesa la davallada d'ingressos corrents ja comentada.

Per l'anàlisi de cadascuna de les partides, hom pot observar que la retallada no es distribueix de forma lineal. En efecte, el repartiment és desigual, i es deu, per una part, al criteri genèric que la reducció pressupostària permeti als diferents centres de despesa complir suficientment les seves funcions, i per una altra part, al fet que s'han prioritzat les partides de les quals depenen de forma més directa les dues funcions essencials de la Universitat: la docència i la recerca.

La retallada general aplicada als diferents centres de despesa corrent del capítol 2 és del 5%, si bé cal comentar les excepcions següents.

Es manté gairebé sense variació la partida més important, manteniment integral del campus i serveis generals, dotada amb 6.790.000 euros i que representa el 53% de la despesa del capítol 2. Cobreix conceptes com els subministraments ordinaris d'energia, aigua, telecomunicacions, neteja, seguretat i altres despeses generals de funcionament.

Al llarg de 2010 s'han fet actuacions encaminades a la reducció de la despesa en energia (subhasta del subministrament elèctric, amb un estalvi en tarifa del 10,5%; potenciació de les connexions a la *energy net* del ParcBIT); s'han ajustat a la baixa els contractes de manteniment i de neteja...

Al proper any és previst vincular el nou contracte de manteniment integral a mesures d'eficiència i estalvi energètics, d'acord amb els models de contracte tipus aprovats recentment pel Ministeri d'Indústria, Turisme i Comerç.

Això no obstant, la partida Serveis generals no minva per poder fer front als increments de tarifes i a l'augment del volum de despesa que generaran el 2011 l'entrada en funcionament de can Oleo i l'ampliació del CTI.

Així mateix, Serveis generals atindrà a partir de 2011 el pagament d'aquests costos ordinaris de funcionament de les seues universitàries, motiu pel qual es fa el traspàs de la major part de l'import de la partida Seues universitàries cap a Serveis generals.

Tampoc no s'ha aplicat reducció al pressupost assignat al Secretariat Tècnic d'Accés a la Universitat, atès que els esforços de racionalització en la despesa no són suficients per compensar els increments de feina i despesa derivats del nombre més gran d'alumnes presentats a les proves, i de les noves proves de més grans de 40 i de 45 anys.

Les despeses de representació assignades als membres del Consell de Direcció pateixen una nova retallada del 5%, amb la qual cosa la reducció acumulada els darrers tres anys és del 25%.

Les assignacions als departaments i a facultats i escoles experimenten una reducció que se situa en la mitjana del 5% d'aquest capítol 2. Això no obstant, les xifres absolutes segueixen essent importants, i esperam que suficients per atendre les necessitats que han de cobrir. Els gràfics següents mostren l'evolució dels darrers anys.

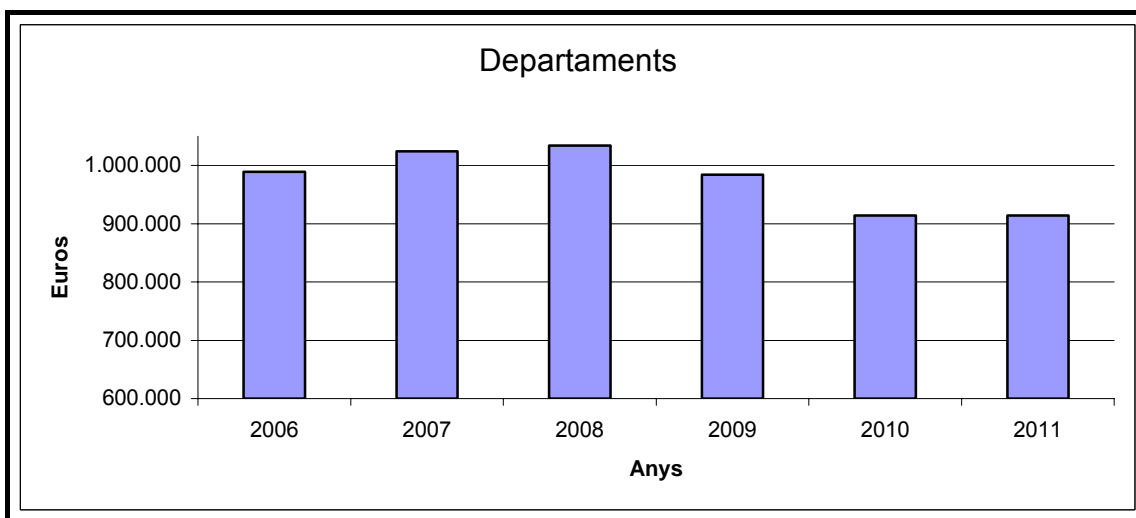
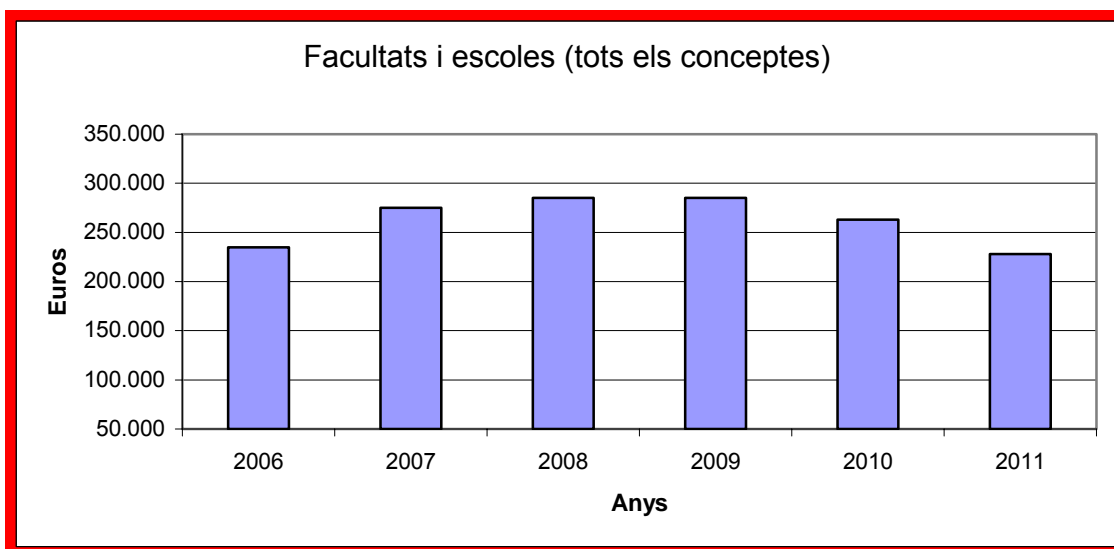

Al llarg de 2010 la UIB s'ha aplicat ja el tractament no pressupostari de l'IVA, que continuarà el 2011. Es tracta d'una millora en la gestió pressupostària que suposa que la Universitat i els seus centres de despesa, entre aquests, els departaments, recuperen l'IVA suportat en compres de béns i de serveis del capítol 2 que van destinades a la investigació. D'una forma anàloga al que ja aplicàvem a les inversions del capítol 6 destinades a recerca. L'estalvi econòmic és

significatiu, i s'ha vist potenciat amb l'increment dels tipus impositius d'IVA aplicat a partir de l'1 de juliol de 2010.

Tampoc no s'ha aplicat cap reducció a la partida Pràctiques de Magisteri, atès que el volum de despesa el predetermina el conveni vigent amb la Conselleria d'Educació i Cultura.

No pateixen retallada les partides assignades als instituts universitaris IFISC, IUNICS i IMEDEA. D'aquesta forma, la seva assignació queda equiparada a l'import fix que reben els departaments.

Per acabar els comentaris referits al capítol 2, indiquem que hem fet dues modificacions de tècnica pressupostària. Una, traspasar 50.000 euros del capítol 2 del Servei de Prevenció cap al capítol 6, Inversions, atès que així es respon més bé a la realitat del tipus de destinació de la despesa. L'altra modificació, a la inversa, ha estat traslladar 60.000 euros del capítol 6 al 2 partida Software, per cobrir les renovacions periòdiques de les llicències ja existents.

El capítol 4 reflecteix les transferències corrents de la UIB a persones i institucions. En general, aquestes transferències minven un 5%.

Se n'exceptua la partida destinada a l'alumnat col·laborador general, que manté intacta la dotació de 2010, que ja és molt ajustada per les necessitats que ha de cobrir.

La partida destinada als alumnes col·laboradors tecnològics és la que es modifica més del capítol 4, per tal com passa dels 129.000 euros de 2010 als 78.000 de 2011. La reducció és a conseqüència del fet que s'ha reestructurat el servei de les aules informàtiques concentrant en un més petit nombre d'alumnat col·laborador tecnològic les tasques de vigilància i manteniment de les aules, tot incrementant llur productivitat. Per una altra banda, s'ha començat un projecte pilot de virtualització d'aules que en tres anys permetrà introduir l'ús de les aules adaptades a l'EEES també com a aules informàtiques, la qual cosa suposa una reducció progressiva d'aquest col·lectiu.

En conjunt, és el capítol 6 d'Inversions el que experimenta l'increment més important del pressupost 2011, ja que és d'un 60%

més. Passa dels 18.530.000 euros de 2010 als 29.715.000 euros de 2011.

L'augment és d'11,2 milions d'euros, que resulten de la combinació de dos vectors de sentit contrari que ja hem explicat a la Introducció d'aquesta Memòria:

Un, la forta davallada de la transferència per a inversió ordinària procedent de la Conselleria d'Educació i Cultura, que passa dels 3,43 milions d'euros de 2010 a només 0,625 milions d'euros a 2011, tot minvant en 2,8 milions, un 82% menys.

Dos, l'increment de recursos per a inversions extraordinàries obtingudes en les convocatòries INNOCAMPUS (5 milions), Campus d'Excel·lència (0,51 milions), infraestructura científica i millora de la xarxa de comunicacions FEDER (0,79 milions pendents d'aplicació) i els destinats a la construcció de l'Interdepartamental II (7,64 milions).

Atesa aquesta realitat de les diferents fonts de finançament, el pressupost per a inversions ordinàries de capítol 6 és el que pateix l'ajust a la baixa més significatiu de tot el pressupost UIB 2011. La retallada general aplicada a la major part de conceptes és d'un 10%.

Hi ha excepcions amb retallades més petites, del 5%, en software i software lliure, atès que es tracta de partides ja molt ajustades.

Hi ha excepcions amb retallades més grans, en aquells conceptes d'inversió real amb més marge de discrecionalitat. Així, minven en un 25% les actuacions de millora de campus i les inversions ordinàries en infraestructura científica. Davallen el 17,3% les inversions en equipaments i construccions, i un 15% les inversions TIC.

En el cas de la infraestructura científica, cal tenir present l'important esforç inversor fet en els exercicis precedents, l'aportació de d'inversions extraordinàries FEDER a executar el 2011 i l'aportació dels 1.300.000 euros d'equipament científic del programa INNOCAMPUS.

Afortunadament, la crisi agafa la UIB amb els deures fets pel que fa a l'adaptació d'aules i laboratoris a l'EEES. Els darrers exercicis pressupostaris la Universitat ha invertit 925.000 euros en aquests conceptes, de forma que la part més important de l'adaptació de les aules ja està enllestida.

L'Oficina de Convergència i Harmonització Europea (OCIHE) promou les actuacions per a l'adaptació dels estudis als requisits i característiques de l'EEES. El 2011 l'OCIHE gestionarà la partida assignada a l'efecte pel Ministeri d'Educació, que passa dels 254.000 euros de 2010 als 171.000 per a 2011, un 33% menys.

El POTU (Pla d'orientació i transició a la Universitat), establert amb la Conselleria d'Educació i Cultura, és un eficaç instrument en la promoció de les relacions entre la UIB i els nivells d'educació secundària i primària. Per a 2011 la Universitat mantindrà l'aportació de 30.000 euros per tal de possibilitar l'execució de les activitats previstes.

Malgrat la importància de les reduccions en les inversions ordinàries, esperam que el pressupost disponible permetrà d'atendre les necessitats d'inversió més peremptòries.

4. CONCLUSIÓ

Si l'any 2010 marcà la plena arribada de la crisi econòmica al pressupost de la UIB, a l'exercici 2011 se n'incrementen els impactes en forma de retallades pressupostàries més elevades.

La reducció del 7,5% en les transferències nominatives procedents de la comunitat autònoma de les Illes Balears suposa perdre 4,65 milions d'euros. Recordem que el 2010 la disminució fou del 4,4% (2,84 milions d'euros menys). L'ajust pressupostari en aquests dos anys suma ja 7,49 milions d'euros, un 11,55% menys que el 2009.

Aquesta retallada al pressupost d'ingressos 2011 se situa en un curs acadèmic en què s'ha incrementat el nombre d'alumnes prop d'un 10%, i en què avançam en la implantació de l'EEES, que hauria de comportar una major qualitat de l'ensenyament superior.

Tot plegat, un repte ben difícil per a la UIB i per al conjunt de la Universitat espanyola, que veiem com l'escenari d'austeritat

generalitzada s'intensifica i ens empeny a fer efectiva la màxima de treballar més amb menys doblers.

A l'hora d'aplicar les sempre difícils reduccions pressupostàries, hem seguit tres criteris principals:

Un. Ser selectius. Prioritzar les partides de les quals depenen més les dues missions essencials de la Universitat: la docència i la recerca.

Dos. Procurar que tots els serveis i centres de despesa puguin complir dignament les funcions essencials que tenen encomanades.

Tres. Aprofitar la crisi econòmica per repensar, redimensionar o/i racionalitzar algunes partides. I per millorar-ne la gestió.

En resum, diguem que l'ajust pressupostari 2011 es concreta, per una banda, en disminucions generals del 5% en els capítols de despeses corrents, capítol 1, Despeses de personal, capítol 2, Despeses corrents de béns i serveis, i capítol 4, Transferències corrents, amb excepcions raonades que han estat objecte d'explicació a les pàgines precedents.

Per una altra banda, la part més significativa de l'ajust se l'enduen les inversions corrents, que minven una mitjana del 21%.

Les bones notícies pressupostàries les trobam en les inversions extraordinàries que ja hem comentat, d'una importància econòmica tal que aconseguen compensar, superant-les, les minves de les partides corrents, i fan que el pressupost global de la Universitat pugi un 8% i arribi gairebé als 103 milions d'euros. Recordem-les:

Edifici Interdepartamental II, amb 7.640.000 euros. Comunitat autònoma de les Illes Balears.

Edificis de recerca al ParcBIT, que construirà la comunitat autònoma de les Illes Balears amb suport FEDER.

Campus d'Excel·lència Internacional, amb 514.000 euros procedents del Ministeri d'Educació, dels quals 200.000 destinats a adaptacions d'espais, 70.000 a intensificar les relacions amb FP, 40.000 a escola de doctorat.

Programa INNOCAMPUS, amb 5.000.000 d'euros, Ministeri d'Educació, dels quals 3.500.000 destinats a edificis de R+D+I, 1.300.000 euros a equipament científic i 200.000 a patents.

Infraestructura científica amb cofinançament FEDER, per 1.713.000 euros.

Millora de la xarxa de comunicacions, 4.548.000 euros, cofinançada FEDER, conveni MICINN-CAIB-UIB.

Per una altra banda, és previst que al 2011 la UIB tregui a concurs públic en règim de concessió a empresa privada la instal·lació i explotació de plaques solars fotovoltaïques al campus universitari. Aquesta operació no requereix cap inversió, reportarà ingressos a la universitat, i generarà més energia elèctrica que la que actualment consumim.

Dos projectes d'inversió addicionals estan a l'espera de que la modificació del Pla Especial del campus permeti legalment la seva sortida a concurs públic. Es tracta del projecte d'Habitatges Universitaris i del projecte d'Àrea de Serveis.

Òbviament, no és aquest el pressupost que el Consell de Direcció hauria volgut per a 2011. Som davant del que ha resultat possible. Ens dol especialment no poder continuar amb bona part de les actuacions de millora de les plantilles de PAS i PDI iniciades en exercicis precedents.

La reducció pressupostària combinada amb creixement d'alumnat ens posa difícil l'objectiu de mantenir i, si és possible, millorar la qualitat de la UIB. Però ho continuarem intentant amb la comprensió i complicitat de totes les persones que integram la comunitat universitària.

Estam convençuts que, amb totes les seves mancances i limitacions, el pressupost de la UIB per a 2011 permetrà a la nostra institució complir dignament amb les seves responsabilitats en un context de penúria econòmica generalitzada.

Estam segurs que tots els òrgans de direcció i tota la comunitat universitària continuarem fent feina amb l'empenta, la imaginació i la dedicació necessàries per superar els reptes als quals ens enfrontam i construir una universitat més gran i més bona.

Antoni Llull
Vicerector de Planificació Economicoadministrativa

INDICADORS DELS PROGRAMES DEL PRESSUPOST DE LA UNIVERSITAT DE LES ILLES BALEARS

Dades pressupostades i dades d'execució real

PROGRAMA		INDICADORS	2010	2011	
			Real	Estimacions	Unitat administrativa
Ensenyaments universitaris	1	Ràtio alumnes/PDI	13,70	14,43	Vicerectorat d'Ord. Acadèmica i Conv. Europea
	2	Dèficit docent en crèdits	1.430	2.090	Vicerectorat de Professorat i In. Pedag.
	3	% alumnes que es matriculen en primera opció	93	93	Cap del Servei d'Alumnes
	4	% alumnes estrangers matriculats a màster i doctorat	13,9	15	Director Centre d'Estudis de Postgrau
	5	Nre. cursos de postgrau	75	80	Director Centre d'Estudis de Postgrau
	6	Nre. alumnes matriculats en estudis oficials de postgrau	1.463	1.500	Director Centre d'Estudis de Postgrau
	7	Nre. títols oficials de màster i/o doctorat	71	75	Director Centre d'Estudis de Postgrau
	8	Nre. títols oficials de màster i/o doctorat adaptats a l'EES	59	59	Director Centre d'Estudis de Postgrau
	9	Nre. alumnes presentats a les proves d'accés a la Universitat	3.946	3.946	Vicerectorat d'Estudiants i C. - Servei d'Alumnes
	10	Nre. alumnes presentats a les proves per als més grans de 25, 40 i de 45 anys	751	751	Vicerectorat d'Estudiants i C. - Servei d'Alumnes
Recerca i desenvolupament	11	Nre. projectes concedits	86	88	Vicerectorat d'Investigació
	12	Volum recursos generats per article 83	1,30	1,30	Vicerectorat d'Investigació
	13	Nre. tesis doctorals	65	67	Director Centre d'Estudis de Postgrau
	14	Nre. doctorats de qualitat	11	11	Director Centre d'Estudis de Postgrau
	15	Nre. beques predoctorals en actiu	107	106	Vicerectorat d'Investigació
	16	Nre. patents	41	41	Vicerectorat d'Investigació
	17	Nre. patents amb llicència	18	18	Vicerectorat d'Investigació
	18	Nre. empreses derivades (<i>spin-off</i>)	14	20	Delegat de la Rectora per a la innovació
Serveis a la comunitat universitària	19	Nre. hores de formació del PDI i del PAS	702	800	Cap del Servei de Recursos Humans
	20	Nre. alumnes de mobilitat	554	560	Vicerectorat de Rel. Internacionals i Mob. U.
	21	Nre. llibres publicats a Edicions UIB	42	40	Vicerectorat de Projectió Cultural
	22	Nre. alumnes col·laboradors	331	280	Vicerectorat d'Investigació / Vicerectorat d'Estudiants i C.
	23	Nre. entrades a UIBdigital (mitjana diària)	13.123	14.435	Delegat de TIC
Projectió externa de la UIB	24	Nre. projectes i accions cooperació desenvolupament i solidaritat	42	45	Vicerectorat d'Infraestructures Univ.
	25	Nre. alumnes participants a accions de formació OCDS	728	728	Vicerectorat d'Infraestructures Univ.
	26	Nre. alumnes UIB en països empobrits	46	46	Vicerectorat d'Infraestructures Univ.
	27	Nre. persones a la borsa de voluntariat	1.008	1.100	Vicerectorat d'Infraestructures Univ.
	28	Nre. cursos d'estiu (SAC)	22	21	Vicerectorat de Projectió Cultural
	29	Nre. alumnes d'estiu (SAC)	736	600	Vicerectorat de Projectió Cultural
	30	Nre. activitats culturals (SAC)	161	150	Vicerectorat de Projectió Cultural
	31	Nre. assistents a les activitats culturals (SAC)	6.826	6.500	Vicerectorat de Projectió Cultural
	32	Nre. activitats ICE-SAC	10	10	Vicerectorat de Projectió Cultural
	33	Nre. assistents ICE-SAC	392	350	Vicerectorat de Projectió Cultural
	34	Nre. persones matriculades a cursos de reciclatge	1.302	1.500	Vicerectorat d'Ord. Acadèmica i Conv. Europea
	35	Nre. pàgines visitades a la web de la UIB (mitjana diària)	127.913	140.704	Delegat de TIC
	36	Nre. visites d'usuari únic a la web de la UIB (mitjana diària)	35.576	39.133	Delegat de TIC
Gestió universitària	37	Nre. dies de tramitació de pagaments	42	42	Cap del Servei de Pressupost i Tresoreria
	38	Nre. expedients de contractació	40	40	Cap del Servei de Patrimoni, Contr. i Infr. i U.T.
	39	Nre. procediments d'administració electrònica	26	43	Delegat de TIC
	40	Nre. metres quadrats construïts	133.630	136.470	Vicerectorat d'Infraestructures Univ.
	41	Nre. sol·licituds d'intervenció de manteniment	12.800	13.000	Cap del Servei de Patrimoni
Tecnologies de la informació i les comunicacions	42	Nre. ordinadors de lliure accés	604	575	Delegat de TIC
	43	Nre. assignatures a Campus Extens	1.387	1.450	Director Campus Extens
	44	% aules amb cobertura Wi-Fi	100	100	Delegat de TIC
	45	Nre. sol·licituds electròniques tramitades	15.816	18.978	Delegat de TIC
	46	Nre. sales de videoconferència	24	25	Delegat de TIC
	47	Nre. hores anuals de videoconferència	4.000	4.150	Delegat de TIC
	48	% usuaris diferents que han accedit per xarxa Wi-Fi	25	30	Delegat de TIC
	49	Nre. estudiants per ordinador en aules de docència reglada	27,7	30	Delegat de TIC
	50	Nre. visites a CanalUIB	-	70	Delegat de TIC
	51	Nre. programes de CanalUIB (anuals)	-	180	Delegat de TIC
	52	Nre. hores de producció de CanalUIB (anuals)	-	150	Delegat de TIC

QUINZE INDICADORS INSTITUCIONALS DE LA UNIVERSITAT DE LES ILES BALEARS							
Indicador	2005	2006	2007	2008	2009	2010	2011*
1. Alumnes	11.864	12.113	12.439	12.623	12.322	12.504	13.702
2. Càrrega docent en crèdits	15.646	15.565	15.918	15.889	15.077	15.129	14.954
3. Professorat equivalent a temps complet	800	844	850	866	886	914	924
4. PAS	461	470	485	528	543	570	564
5. Ràtio professors/PAS	1,74	1,80	1,75	1,64	1,63	1,60	1,64
6. Ràtio alumnes/professors	14,83	14,35	14,63	14,58	13,91	13,68	14,83
7. Pressupost total de la UIB (milions d'euros)	71,14	74,87	79,55	85,83	92,45	95,32	102,98
8. Transferència nominativa (milions d'euros)	46,80	50,24	52,05	55,57	61,14	58,58	56,73
9. Transferència nominativa per estudiant (euros)	3.945	4.272	4.184	4.402	4.962	4.685	4.140
10. Recursos propis destinats a la investigació (milions d'euros)	3,02	3,09	3,00	2,94	3,09	4,21	3,05
11. Total de metres quadrats construïts	126.662	126.330	129.910	132.729	133.630	133.630	136.470
12. Inversions nominatives (milions d'euros)	3,31	3,32	3,47	3,47	3,65	3,43	0,63
13. Nombre de títols adaptats a l'EEES							
13.1. Grau						27	32
13.2. Màster						33	33
13.3. Doctorat						29	26
14. Percentatge d'alumnes estrangers matriculats a màster i doctorat						13,90	15
15. Nombre d'estudis del pla antic	39	39	39	39	39	33	33

* Estimacions

DEFINICIÓ DELS INDICADORS

- Alumnes. A partir del curs 2010-2011 es comptabilitzen a més dels estudiants de primer, segon i tercer cicle (a extingir a partir de 2009), els alumnes de grau, màster i doctorat oficials adaptats a l'EEES. No es consideren les escoles adscrites ni els estudis propis. Dades a 1 de novembre.
- Càrrega docent en crèdits. Càrrega docent real, segons els COA dels departaments.
- Professorat equivalent a temps complet. Es calcula comptant com a 1 cadascun dels professors a dedicació completa. Els que tenen dedicació parcial són de dos tipus: de 6 hores i de 4 hores. Els de 6 hores es comptabilitzen en un 75%, mentre que els de 4 hores en un 50%. Els associats s'han considerat de la manera següent: 6 hores: 75%, 4 hores: 50%, 3 hores: 37,5%. La metodologia aplicada és la mateixa que utilitzen les universitats del Grup 9 (comunitats autònomes amb una sola universitat). (Es descompten les exempcions per càrrec.)
- PAS. Té en compte la totalitat del PAS, és a dir: funcionaris de carrera, funcionaris interins, funcionaris contractats, laborals fixos de conveni, laborals interins de conveni i laborals contractats.
- Ràtio professors/PAS. Indicador 3 / indicador 4.
- Ràtio alumnes/professor. Indicador 1 / indicador 3.
- Pressupost total de la UIB. Totals consignats al Pressupost de la Universitat, aprovat per la Junta de Govern i el Consell Social.
- Transferència nominativa. Subvenció pública de l'entitat tutelar per al funcionament ordinari de la Universitat.
- Transferència nominativa per estudiant. Indicador 8 / indicador 1.
- Recursos propis destinats a la investigació. Aquest indicador només té en compte les despeses directes, sense costs de personal ni costs indirectes.
- Total de metres quadrats construïts. Superfície construïda.
- Inversions nominatives. S'entenen com a inversions gestionades directament per la Universitat, que es consagren a projectes d'infraestructura que impliquen millores tant en la docència com en la investigació.
- Nombre de títols adaptats a l'EEES. Es comptabilitzen els títols oficials de grau, màster i doctorat
- Percentatge d'alumnes estrangers matriculats a màster i doctorat
- Nombre d'estudis de pla antic que s'extingeixen en l'adaptació a l'EEES. Sumatori dels estudis de cicle llarg i de cicle curt, sense comptar les escoles adscrites.

ERROR: undefined
OFFENDING COMMAND: indicators

STACK:

```
15  
(3)  
/Title  
( )  
/Subject  
(D:20101214164144+01'00')  
/ModDate  
( )  
/Keywords  
(PDFCreator Version 0.9.5)  
/Creator  
(D:20101214164144+01'00')  
/CreationDate  
(MGJ887)  
/Author  
-mark-
```

Resum del Pressupost 2011

INGRESSOS 2011	(euros)	Percentatge
CAP. 3. PREUS PÚBLICS I ALTRES INGRESSOS	12.550.275,20	12,19%
CAP. 4. TRANSFERÈNCIES CORRENTS	58.393.447,47	56,70%
CAP. 5. INGRESSOS PATRIMONIALS	375.611,53	0,36%
CAP. 7. TRANSFERÈNCIES DE CAPITAL	12.835.045,60	12,46%
CAP. 8. ACTIUS FINANCERS	18.824.736,40	18,28%
TOTAL PRESSUPOST D'INGRESSOS	102.979.116,20	100,00%

DESPESES 2011	(euros)	Percentatge
CAP. 1. DESPESES DE PERSONAL	58.940.360,20	57,24%
CAP. 2. DESPESES EN BÉNS CORRENTS I DE SERVEIS	12.690.732,68	12,32%
CAP. 3. DESPESES FINANCERES	184.100,00	0,18%
CAP. 4. TRANSFERÈNCIES CORRENTS	674.371,82	0,65%
CAP. 6. INVERSIONS REALS	29.714.745,84	28,86%
CAP. 7. TRANSFERÈNCIES DE CAPITAL	517.229,04	0,50%
CAP. 9. PASSIUS FINANCERS	257.576,62	0,25%
TOTAL PRESSUPOST DE DESPESES	102.979.116,20	100,00%

ERROR: undefined
OFFENDING COMMAND: RESUM

STACK:

(4)
/Title
()
/Subject
(D:20101210124424+01'00')
/ModDate
()
/Keywords
(PDFCreator Version 0.9.5)
/Creator
(D:20101210124424+01'00')
/CreationDate
(MGJ887)
/Author
-mark-

GRÀFICS DE DISTRIBUCIÓ PERCENTUAL DEL PRESSUPOST 2011

RESUM DEL PRESSUPOST D'INGRESSOS 2011

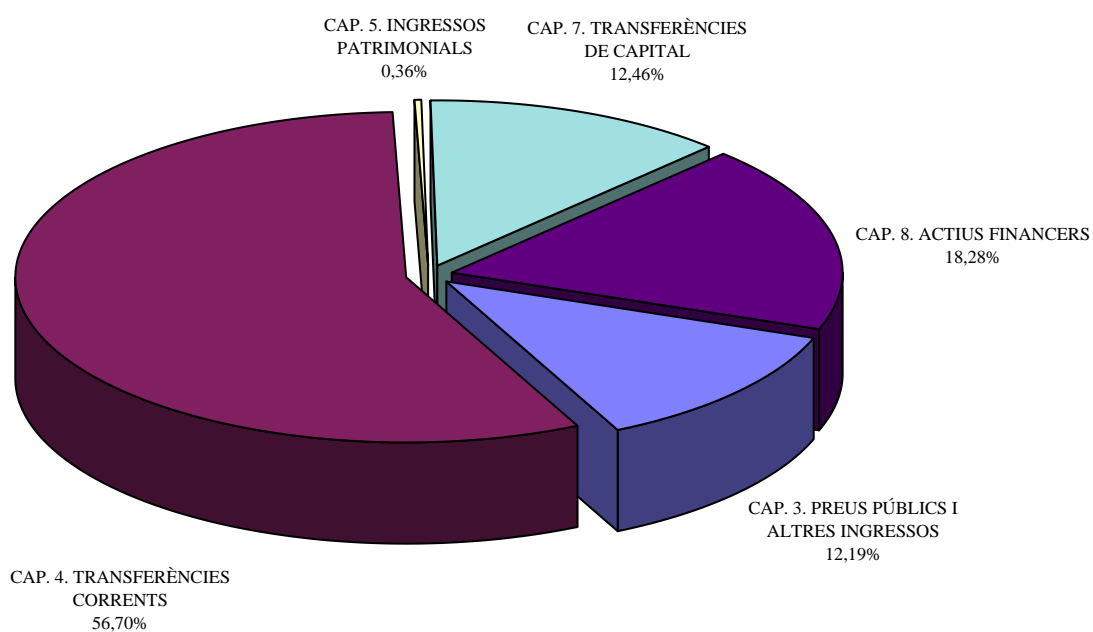

TOTAL PRESSUPOST D'INGRESSOS 2011
102.979.116,20 Euros

RESUM DEL PRESSUPOST DE DESPESES 2011

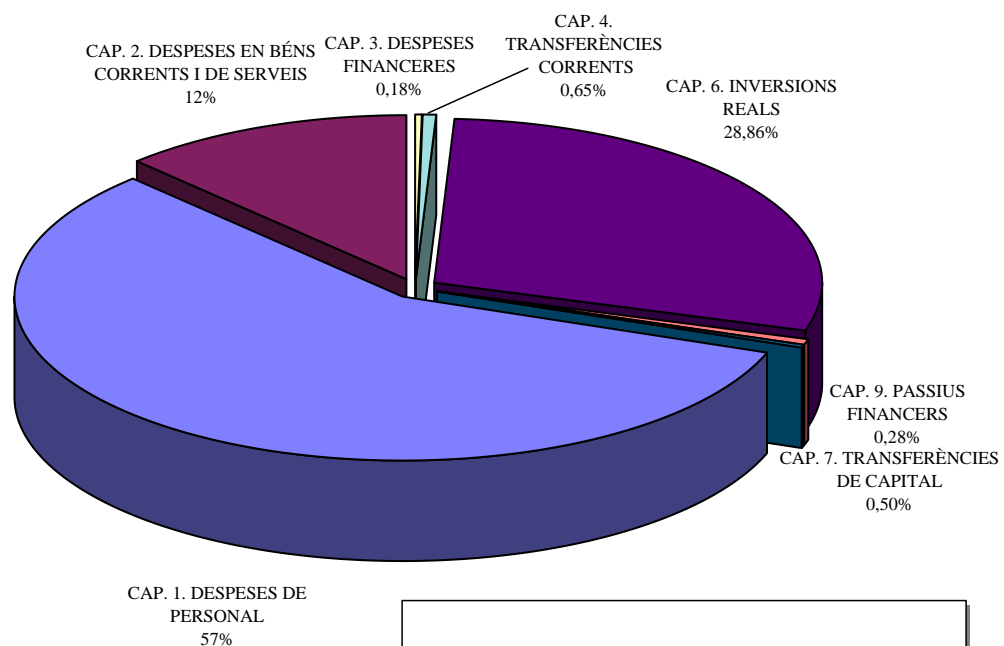

TOTAL PRESSUPOST DE DESPESES 2011
102.979.116,20 Euros

Programes del Pressupost 2011

<i>PROGRAMES 2011</i>	(euros)	Percentatge
Ensenyaments universitaris	42.475.612,58	41,25%
Recerca i desenvolupament	48.860.569,84	47,45%
Serveis a la comunitat universitària	961.403,42	0,93%
Projecció externa de la UIB	1.593.217,78	1,55%
Gestió universitària	7.665.301,72	7,44%
Tecnologies de la informació i les comunicacions	1.423.010,86	1,38%
TOTAL PRESSUPOST DE DESPESES	102.979.116,20	100,00%

ERROR: undefined
OFFENDING COMMAND: PROGRAMES

STACK:

(6)
/Title
()
/Subject
(D:20101210123332+01'00')
/ModDate
()
/Keywords
(PDFCreator Version 0.9.5)
/Creator
(D:20101210123332+01'00')
/CreationDate
(MGJ887)
/Author
-mark-

GRÀFICS DE DISTRIBUCIÓ DELS PROGRAMES DEL PRESSUPOST 2011

RESUM DELS PROGRAMES PER AL PRESSUPOST DE 2011

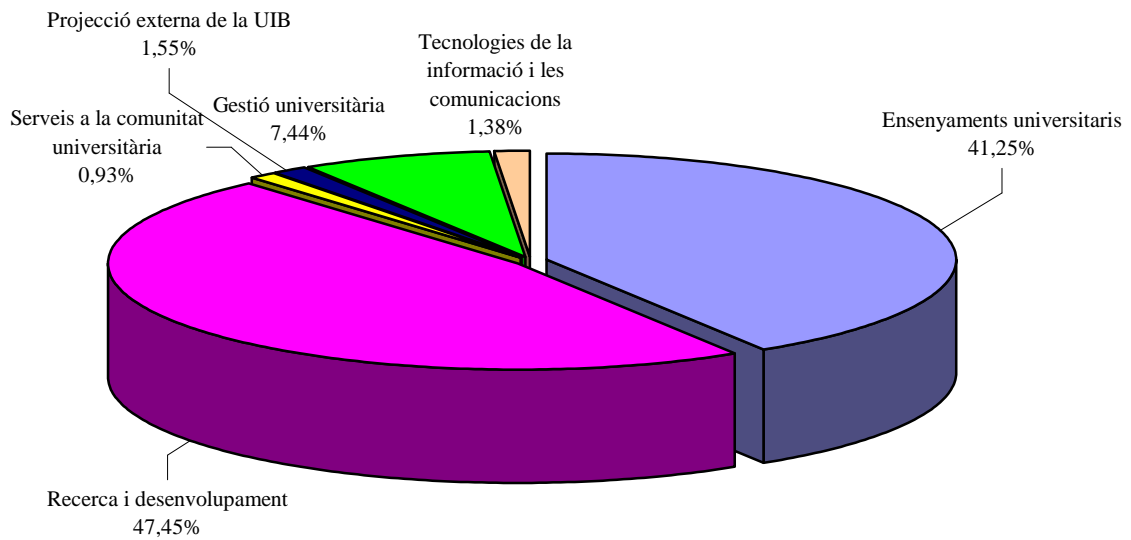

RESUM DELS PROGRAMES PER AL PRESSUPOST DE 2011

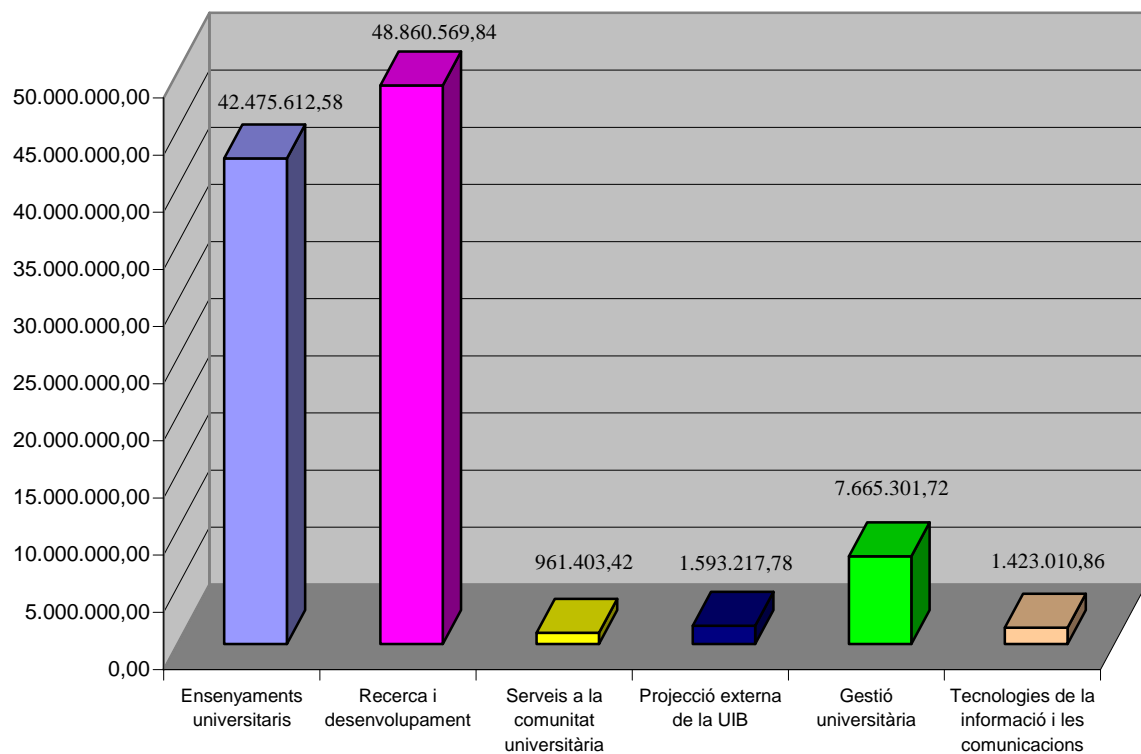

DESCRIPTORS GENERALS

PROGRAMA 1: ENSENYAMENTS UNIVERSITARIS

Objectius:

1. Continuar la implantació dels estudis de grau adaptats a l'espai europeu d'ensenyament superior (EEES) amb garanties de qualitat.
2. Millorar la qualitat i metodologia docent d'acord amb l'EEES.
3. Impulsar la formació superior de postgrau.
4. Internacionalitzar els estudis de la UIB.
5. Implantar programes d'atracció de talent nacional i internacional.

Línies d'actuació:

1. Iniciar les obres de construcció d'un nou edifici docent, destinat als estudis de Ciències de la Salut.
2. Continuar l'adaptació de les aules a les noves exigències europees de l'espai físic docent.
3. Oferir formació específica als responsables de la implantació dels nous plans d'estudis adaptats a les exigències de l'EEES.
4. Impulsar la creació d'un edifici de postgrau.
5. Creació d'una Escola de Doctorat Internacional.
6. Consolidar i incrementar l'oferta formativa en cursos de postgrau.
7. Adoptar polítiques que afavoreixin l'aprovació i implantació de dobles titulacions i de titulacions conjuntes.
8. Procurar un sistema de beques d'internacionalització per a alumnes de grau i de postgrau.
9. Potenciar la col·laboració amb els nivells formatius d'educació secundària, especialment els de formació professional.

Indicadors:

	Previsions per a 2011
— Ràtio alumnes/PDI (1)	14,43
— Dèficit docent en crèdits (2)	2.090
— % d'alumnes que es matriculen en primera opció	93
— % d'alumnes estrangers matriculats en estudis de màster i doctorat	15
— Nre. de títols propis de postgrau	80
— Nre. d'alumnes matriculats en estudis oficials de postgrau	1.500
— Nre. de títols oficials de màster i/o doctorat	75
— Nre. de títols oficials de màster i/o doctorat adaptats a l'EEES	59
— Nre. d'alumnes presentats a les proves d'accés a la Universitat	3.946
— Nre. alumnes presentats a proves de més grans de 25,40 i 45 anys	751

PROGRAMA 2: RECERCA I DESENVOLUPAMENT

Objectius:

1. Incrementar el nivell d'excel·lència en investigació i innovació.
2. Incrementar i millorar la plantilla de personal investigador i de recerca.
3. Consolidar i internacionalitzar les línies de recerca i millorar-ne el finançament.
4. Incrementar la transferència tecnològica del personal acadèmic i investigador.
5. Incrementar el nombre de doctorats de qualitat.

Línies d'actuació:

1. Procurar la incorporació de joves investigadors a la UIB, com a conseqüència de la jubilació anticipada dels investigadors sèniors.
2. Incrementar el nombre de places postdoctorals, *tenure track* i investigadors sèniors.
3. Incrementar els programes de mobilitat i internacionalització del personal investigador amb altres centres universitaris i de recerca.
4. Procurar el millor equipament d'infraestructura científica per als grups d'investigació.
5. Disposar dels fons bibliotecaris adients per garantir una recerca competitiva i de qualitat internacional.
6. Ampliar l'espai disponible per a l'Oficina de Suport a la Recerca.
7. Iniciar les obres d'un nou laboratori Universitat-empresa que incrementi les relacions de la UIB amb el teixit empresarial del nostre entorn.
8. Disposar dels instruments adequats per donar valor als resultats de la investigació.
9. Estimular la creació d'empreses de base tecnològica.

Indicadors:

	Previsions per a 2011
— Nre. de projectes concedits	88
— Volum de recursos generats per l'article 83 (milions d'euros)	1,30
— Nre. de tesis doctorals	67
— Doctorats de qualitat	11
— Nre. de beques predoctorals en actiu	106
— Nre. de patents	41
— Nre. de patents llicenciades	18
— Nre. d'empreses derivades (<i>spin-off</i>)	20

PROGRAMA 3: SERVEIS A LA COMUNITAT UNIVERSITÀRIA

Objectius:

1. Oferir al personal de la UIB una formació de qualitat que doni resposta a les necessitats reals de la Universitat.
2. Reordenar la utilització de l'espai del campus. Disposar d'un campus sostenible a tots els nivells.
3. Incrementar la seguretat en el treball del personal de la UIB.
4. Incrementar el nombre d'estudiants i de professorat en la política de mobilitat.

Línies d'actuació:

1. Centralitzar la informació i l'oferta formativa del personal de la UIB.
2. Procurar que el PAS i el PDI puguin gaudir de la formació més adequada per cobrir les mancances i necessitats reals de la UIB.
3. Iniciar les obres necessàries per evitar inundacions en determinats espais del campus.
4. Començar les obres necessàries per millorar la zona d'aparcaments (codi de barres).
5. Afavorir mesures d'optimització del consum elèctric i de foment de la utilització d'energies renovables.
6. Adaptar les instal·lacions més obsoletes a la normativa de salut laboral, especialment les que puguin ser valorades com de risc important.
7. Afavorir mesures i actuacions d'inversió destinades a la supressió progressiva de barreres arquitectòniques.
8. Dotar del finançament necessari per oferir una borsa de suport a la mobilitat de l'alumnat.
9. Començar la construcció d'allotjaments universitaris al campus.

Indicadors:

	Previsions per a 2011
— Nre. d'hores de formació del personal de la UIB	800
— Nre. d'alumnes de mobilitat	560
— Nre. de llibres publicats a Edicions UIB	40
— Nre. d'alumnes col·laboradors	280
— Nre. d'entrades a UIBdigital (mitjana diària)	14.435

PROGRAMA 4: PROJECCIÓ EXTERNA DE LA UIB

Objectius:

1. Impulsar les accions de difusió i promoció de la UIB com a principal agent dinamitzador de la cultura en l'àmbit nacional i internacional.
2. Promocionar la imatge de la UIB d'acord amb els seus plantejaments bàsics de qualitat docent i d'excel·lència en investigació.
3. Impulsar la cultura de la solidaritat.
4. Consolidar la UIB com a impulsora i defensora de la llengua catalana, pròpia de la comunitat autònoma de les Illes Balears.

Línies d'actuació:

1. Dinamitzar la societat de les Illes Balears mitjançant l'organització d'activitats culturals i de difusió científica.
2. Impulsar programes transfronterers de col·laboració cultural, docent i científica.
3. Incrementar el nombre d'alumnes estrangers als estudis de la UIB.
4. Establir nous contactes amb altres institucions públiques o privades, estatals i internacionals, a partir de convenis, beques i cursos.
5. Organitzar programes diversos de captació de talent internacional.
6. Destinar el 0,7 dels ingressos propis a finançar nous projectes de cooperació internacional en països en vies de desenvolupament, mitjançant la participació de tota la comunitat universitària, especialment dels alumnes de la UIB.
7. Afavorir la participació dels estudiants en activitats de promoció de la cultura universitària.

Indicadors:

	Previsions per a 2011
— Nre. de projectes de cooperació al desenvolupament	45
— Nre. d'alumnes participants en accions de formació OCDS	728
— Nre. d'alumnes UIB en països empobrits	46
— Nre. de persones a la borsa de voluntariat	1.100
— Nre. de cursos d'estiu	21
— Nre. d'alumnes d'estiu	600
— Nre. d'activitats culturals	150
— Nre. d'assistents a activitats culturals	6.500
— Nre. d'activitats ICE-SAC	10
— Nre. d'assistents ICE-SAC	350
— Nre. de persones matriculades de cursos de reciclatge	1.500
— Nre. de pàgines visitades a la web de la UIB (mitjana diària)	140.704
— Nre. de visites d'usuari únic a la web de la UIB (mitjana diària)	39.133

PROGRAMA 5: GESTIÓ UNIVERSITÀRIA

Objectius:

1. Integrar les bases de dades disponibles a la Universitat d'acord amb el sistema integrat d'informació universitària.
2. Adaptar l'estructura organitzativa i administrativa de la UIB als reptes de la Llei 11/2007, de 22 de juny, d'accés electrònic dels ciutadans als serveis públics.
3. Definir sistemes de gestió destinats a oferir metodologies de qualitat orientades a la satisfacció de l'usuari, en l'accepció més àmplia.
4. Definir sistemes de gestió racional del patrimoni natural del campus.

Línies d'actuació:

1. Disposar a la web del nombre més alt possible de processos de gestió dirigits als membres de la comunitat universitària.
2. Adaptar la plataforma de gestió econòmica al nou pla de comptabilitat pública i al sistema de comptabilitat analítica proposat pel Ministeri d'Educació.
3. Continuar l'adaptació dels processos administratius de la Universitat a les exigències que implica la Llei 11/2007, de 22 de juny, d'accés electrònic dels ciutadans als serveis públics.
4. Disposar d'una plataforma de pagament electrònic de les tarifes i preus públics universitaris.
5. Garantir l'adequat tractament de les dades personals, d'acord amb la LOPD.
6. Disposar d'un mòdul informàtic de contractació administrativa, respectuós amb les exigències de seguretat establertes a la Llei 30/2007, de 30 d'octubre, de contractes del sector públic.

Indicadors:

	Previsions per a 2011
— Nre. de dies de tramitació de pagaments	42
— Nre. d'expedients de contractació	40
— Nre. de procediments d'administració electrònica	43
— Nre. de metres quadrats construïts	136.470
— Nre. de sol·licituds d'intervenció de manteniment	13.000

PROGRAMA 6: TECNOLOGIES DE LA INFORMACIÓ I LES COMUNICACIONS

Objectius:

1. Fomentar l'ús de les tecnologies de la informació al servei de la docència, la investigació i la transferència.
2. Impulsar el campus virtual dins el marc de l'EEES mitjançant la virtualització d'aules d'informàtica.
3. Donar el suport tecnològic requerit per a la implantació de l'administració digital.
4. Donar el suport tecnològic requerit a les tasques de R+D+I.

Línies d'actuació:

1. Millorar l'oferta de continguts, serveis i aplicacions telemàtics docents que donin resposta satisfactòria a les demandes dels usuaris (alumnes i PDI), especialment les de les seus de Menorca i d'Eivissa.
2. Millorar la plataforma i les aplicacions informàtiques que permetin un millor accés als serveis oferts en línia.
3. Impulsar el CanalUIB perquè permeti la màxima difusió de la producció audiovisual de la UIB.
4. Dotar la Universitat de les eines necessàries per garantir les exigències que implica la Llei 11/2007, de 22 de juny, d'accés electrònic dels ciutadans als serveis públics.
5. Dotar la Universitat de la infraestructura telemàtica adient per als grups de recerca, amb nivells més alts d'accessibilitat i seguretat.

Indicadors:

	Previsions per a 2011
— Nre. d'ordinadors de lliure accés	575
— Nre. d'assignatures a Campus Extens	1.450
— Percentatge d'aules amb cobertura Wi-Fi	100
— Nre. de sol·licituds electròniques tramitades	18.978
— Nre. de sales de videoconferència	25
— Nre. d'hores anuals de videoconferència	4.150
— Percentatge d'usuaris diferents que han accedit per xarxa Wi-Fi	30
— Nre. d'estudiants per ordinador en aules de docència reglada	30
— Nre. de visites diàries a CanalUIB	70
— Nre. de programes de CanalUIB (anuals)	180
— Nre. d'hores de producció de CanalUIB (anuals)	150

(1) Entenem per PDI el personal docent i investigador a temps complet. Vegeu la definició de l'indicador a la taula «Quinze indicadors institucionals de la Universitat de les Illes Balears», a la Memòria del present pressupost.

(2) Balanç entre la capacitat docent i la càrrega docent, segons el document de plantilla del PDI.

ACORD NORMATIU del dia 17 de desembre de 2010 pel qual s'aprova el Projecte de Pressupost de la Universitat de les Illes Balears per a l'any 2011.

Conegudes les partides previstes als Pressuposts de la comunitat autònoma de les Illes Balears pel que fa a la Universitat, la Gerent de la UIB ha elaborat un avantprojecte de pressupost que, un cop aprovat pel Consell de Direcció, la Rectora sotmet a l'aprovació del Consell de Govern, per a la seva posterior remissió al Consell Social.

Preàmbul

El Projecte de Pressupost de la Universitat de les Illes Balears per a l'any 2011 s'emmarca en el context de la pitjor recessió econòmica dels darrers anys i suposa, segons les informacions proporcionades per la Conselleria d'Economia i Hisenda, que, una vegada prorrogats els pressuposts inicials 2010 al gener de 2011, la reducció de les aportacions de finançament per part de l'entitat tutelar serà de 4.651.060 euros.

En comparació del pressupost inicial 2010, aquesta retallada suposa un 7,5% menys. Malgrat aquesta disminució en les transferències procedents de la comunitat autònoma de les Illes Balears, les importants aportacions econòmiques derivades d'altres fonts de finançament extraordinari en inversions fan que, tot plegat, el pressupost global de la UIB per a 2011 s'incrementi en 7,6 milions d'euros, un 8% més, i superi per primera vegada en la seva història la xifra dels cent milions d'euros.

La reducció dels ingressos procedents de les transferències autonòmiques, combinada amb un important creixement d'alumnat, dificulta l'objectiu de mantenir i millorar la qualitat de la UIB. No obstant això, el pressupost de la UIB per a 2011 ha de permetre a la nostra institució complir dignament amb les seves responsabilitats en un context de penúria econòmica generalitzada.

Per tot això, es pren l'acord següent:

1. S'aprova el pressupost de la UIB per a l'any 2011, amb un estat de despeses en el qual s'autoritzen i consignen els crèdits necessaris per atendre el compliment d'obligacions per un import de 102.979.116,20 euros i en el qual l'estat d'ingressos recull els drets que es pensa liquidar durant l'exercici per un import de 102.979.116,20 euros.

2. El detall del pressupost quant a classificació econòmica i per programes s'adjunta com a annex I.

3. La distribució del capítol 2 del pressupost de despeses per a 2011 entre els diferents centres de despesa, així com el responsable de cada centre de despesa i el programa al qual pertany, és la que s'adjunta com a annex II.

4. La modificació de la relació de llocs de treball del personal d'administració i serveis s'adjunta com a annex III.

5. S'adjunta, com a annex IV, la llista de tarifes i preus públics que cobrarà la Universitat per la prestació dels seus serveis durant l'exercici de 2011.

6. Juntament amb el detall econòmic d'aquest pressupost s'aproven, també, les normes d'execució pressupostària que regiran l'execució pressupostària de la Universitat de les Illes Balears durant l'exercici econòmic de 2011, que s'adjunten com a annex V.

7. Tots els majors ingressos que s'obtinguin dins l'exercici de 2011 seran, per resolució de la Rectora, incorporats al pressupost, per subvenir a les obligacions específiques corresponents en el cas d'ingressos finalistes o per subvenir a obligacions determinades pel Consell de Direcció d'acord amb la normativa aplicable.

8. Es podran tramitar fins al 31 de març de 2011 obligacions concretes durant l'exercici de 2010; a partir d'aquesta data, de la tramitació d'aquestes despeses se n'haurà d'informar la Comissió Econòmica del Consell de Govern. El mateix procediment serà també preceptiu per a obligacions concretes en exercicis anteriors.

9. A efectes d'inventari de béns, i amb la finalitat de reduir el registre patrimonial i agilitar-ne la gestió, es fixa com a import mínim perquè un element sigui inventariable la quantitat de 500 euros. Es permet, en qualsevol cas, inventariar elements d'import inferior si el responsable del centre de despesa ho considera oportú.

10. El Consell de Direcció queda autoritzat per prendre les mesures oportunes per desenvolupar aquest acord.

Ho faig publicar perquè se'n prengui coneixement i tingui els efectes que corresponguin.

Palma, 17 de desembre de 2010

La Rectora,

Montserrat Casas

ANNEX I

Pressupost d'ingressos 2011

	Subconcepte	Concepte	Article	Capítol
CAP. 3. PREUS PÚBLICS I ALTRES INGRESSOS				
	Art. 31. Preus públics		10.891.083,75	
310	Drets de matrícula ensenyament oficial	10.257.114,16		
	01. Primer i segon cicle	2.930.009,61		
	02. Tercer cicle	90.000,00		
	05. Grau	5.235.104,55		
	06. Postgrau	182.000,00		
	03. Centres adscrits	270.000,00		
	04. Beques	1.250.000,00		
	99. Família nombrosa	300.000,00		
311	Drets de matrícula altres cursos	215.612,15		
	01. Matrícula cursos ICE	62.805,55		
	02. SAC	31.403,30		
	04. Altres cursos	31.403,30		
	05. Reciclatge català	90.000,00		
312	Altres preus públics	418.357,44		
	01. Proves d'accés més grans de 25 anys	26.126,05		
	02. Proves d'accés COU LOGSE	173.091,71		
	04. Obertura d'expedient	62.052,10		
	05. Certificats	62.051,10		
	06. Expedició de títols	95.036,48		
	Art. 32. Prestació de serveis		1.563.030,45	
323	Prestació de serveis	306.750,00		
324	Publicitat	6.280,45		
326	Contractes i convenis art. 83 LOU	1.250.000,00		
	Art. 33. Venda de béns		96.161,00	
330	Venda de publicacions pròpies	72.121,00		
339	Venda de sobres de matrícula	24.040,00		
	TOTAL CAPÍTOL 3			12.550.275,20
CAP. 4. TRANSFERÈNCIES CORRENTS				
	Art. 45. De la comunitat autònoma		57.840.415,20	
450	Transferència nominativa	56.730.255,00		
452	Altres transferències	1.110.160,20		
	01. Altres transferències	485.437,98		
	02. Programa I3	624.722,22		
	Art. 46. De corporacions locals		72.121,45	
460	Ajuntaments	6.010,12		
462	Consells insulars	66.111,33		
	Art. 47. D'empreses privades		60.101,21	
470	Empreses privades	60.101,21		
	Art. 48. D'institucions sense finalitat de lucre i famílies		330.657,79	
480	D'institucions sense finalitat de lucre	60.101,21		
481	De la FUE	270.556,58		
	Art. 49. De l'exterior		90.151,82	
492	Transferències UE	90.151,82		
	00. UE. Beques alumnes	90.151,82		
	TOTAL CAPÍTOL 4			58.393.447,47

	CAP. 5. INGRESSOS PATRIMONIALS			
	Art. 52. Interessos de dipòsits			250.000,00
520	Interessos de comptes bancaris		250.000,00	
	00. De comptes corrents	250.000,00		
	Art. 55. Productes de concessions			125.611,53
550	De concessions administratives		125.611,53	
	TOTAL CAPÍTOL 5			375.611,53

	CAP. 7. TRANSFERÈNCIES DE CAPITAL			
	Art. 70. De l'Administració de l'Estat			3.059.557,60
701	Ministeri de Ciència i Innovació		3.059.557,60	
	01. MICINN Fons de Recerca	1.900.000,00		
	02. MICINN Fons Feder Millora Xarxa de Comunicacions	1.159.557,60		
	Art. 75. De la comunitat autònoma			8.825.488,00
750	Conselleria d'Educació i Cultura		685.488,00	
	00. Inversió nominativa	625.488,00		
	01. Reciclatge de català	60.000,00		
752	Altres transferències comunitat autònoma		8.140.000,00	
	00. CAIB Recerca i Innovació	500.000,00		
	02. CAIB Construcció Edifici Interdepartamental	7.640.000,00		
	Art. 79. De l'exterior			950.000,00
795	D'altres transferències UE		950.000,00	
	01. Projectes	700.000,00		
	02. Transferències a socis	250.000,00		
	TOTAL CAPÍTOL 7			12.835.045,60

	CAP. 8. ACTIUS FINANCERS			
	Art. 87. Romanents de tresoreria			18.824.736,40
870	Romanents genèrics		3.600.000,00	
871	Romanents específics		13.224.736,40	
872	Romanents especials		2.000.000,00	
	TOTAL CAPÍTOL 8			18.824.736,40

TOTAL INGRESSOS				102.979.116,20
------------------------	--	--	--	-----------------------

Pressupost de despeses 2011

Programa 1. Ensenyaments universitaris (422D)

	Subconcepte	Concepte	Article	Capítol
CAP. 1. DESPESES DE PERSONAL				
	Art. 10. Alts càrrecs		141.773,42	
100	Retribucions bàsiques	141.773,42		
	00. Retribucions bàsiques	86.711,42		
	01. Altres remuneracions	55.062,00		
	Art. 12. Funcionaris		20.777.876,01	
120	Retribucions bàsiques	8.413.995,35		
	00. Sous grup A	4.417.708,14		
	01. Sous grup B	416.584,96		
	02. Sous grup C	900.142,74		
	03. Sous grup D	1.113.335,14		
	04. Sous grup E	3.839,29		
	05. Triennis	1.562.385,08		
121	Retribucions complementàries	12.363.880,66		
	00. Complement destinació	4.684.438,92		
	01. Complement específic	6.039.363,70		
	02. Indemnització residència	481.260,36		
	03. C. per. fons ad. CPT/CP	1.158.817,68		
	Art. 13. Laborals		4.131.910,71	
130	Laborals fixos	124.219,97		
	00. Retribucions bàsiques	100.745,92		
	01. Complementàries dels laborals fixos	23.474,05		
131	Laborals contractats	4.007.690,74		
	00. Laborals contractats (PAS)	11.069,98		
	01. Laborals contractats (PDI)	3.996.620,76		
	Art. 15. Incentius de rendiment		1.286.450,41	
150	Productivitat	1.227.630,97		
	01. Productivitat compensada PAS	1.227.630,97		
151	Gratificacions	58.819,44		
	00. Gratificacions PAS funcionari	58.819,44		
	Art. 16. Quotes, prestacions i despeses socials a càrrec de l'empresa		3.235.748,85	
160	Quotes socials	3.235.748,85		
	00. Seguretat Social	3.235.748,85		
TOTAL CAPÍTOL 1				29.573.759,40

CAP. 2. DESPESES EN BÉNS CORRENTS I DE SERVEIS				
	Art. 20. Arrendaments		34.000,00	
202	Edificis i altres construccions	12.000,00		
203	Maquinària, instal·lacions i utilatge	14.000,00		
205	Mobiliari i estris	2.000,00		
206	Equipament per a processament de la informació	6.000,00		
	Art. 21. Reparació, manteniment i conservació		135.000,00	
210	Infraestructura i béns naturals	18.000,00		
212	Edificis i altres construccions	20.000,00		
213	Maquinària, instal·lacions i utilatge	29.000,00		
214	Elements de transport	20.000,00		
215	Mobiliari i estris	20.000,00		
216	Equipament per a processament de la informació	28.000,00		
	Art. 22. Material, subministraments i altres		1.796.600,10	
220	Material d'oficina	880.000,00		
	00. Ordinari no inventariable	115.000,00		
	01. Premsa, revistes, llibres i altres publicacions	280.000,00		
	02. Material informàtic no inventariable	100.000,00		
	03. Material inventariable	250.000,00		
	05. Fotocòpies	135.000,00		

221	Subministraments		175.000,00	
	00. Energia elèctrica	25.000,00		
	01. Aigua	10.000,00		
	02. Gas	5.000,00		
	03. Combustibles	20.000,00		
	04. Vestuari	5.000,00		
	05. Material esportiu	5.000,00		
	06. Material de laboratori	100.000,00		
	10. Altres subministraments	5.000,00		
222	Comunicacions		61.000,00	
	00. Telefòniques	30.000,00		
	01. Postals	6.000,00		
	02. Telegràfiques	5.000,00		
	04. Informàtiques	20.000,00		
223	Transports		35.000,00	
224	Primes d'assegurances		20.000,00	
226	Despeses diverses		452.000,00	
	00. Cànon	10.000,00		
	01. Atencions protocol·làries i representatives	30.000,00		
	02. Publicitat i propaganda	42.000,00		
	06. Reunions i conferències	250.000,00		
	07. Publicacions	60.000,00		
	08. Impresos matrícula i horaris	30.000,00		
	10. Altres	30.000,00		
227	Treballs realitzats per altres empreses		173.600,10	
	00. Neteja i condícia	75.000,00		
	01. Seguretat	17.600,10		
	03. Postals	35.000,00		
	06. Estudis i treballs tècnics	28.000,00		
	07. Altres	18.000,00		
	Art. 23. Indemnitzacions per raó del servei			470.729,24
230	Dietes		170.000,00	
231	Locomoció		220.000,00	
233	Altres indemnitzacions		80.729,24	
	TOTAL CAPÍTOL 2			2.436.329,34

	CAP. 3. DESPESES FINANCERES			
	Art. 31. Préstecs en moneda nacional			150.000,00
310	Interessos		150.000,00	
	Art. 34. De dipòsits i fiances			34.100,00
341	Interessos de fiances		34.100,00	
	TOTAL CAPÍTOL 3			184.100,00

	CAP. 6. INVERSIONS REALS			
	Art. 62. Inversions noves associades al funcionament operatiu dels serveis			9.734.767,51
622	Equipament i construccions		9.734.767,51	
	00. Inversions en equipament i construccions	286.867,51		
	28. Actuacions per a la millora del campus	67.500,00		
	29. Inversió Nou Edifici Interdepartamental II	7.640.000,00		
	87. Rom. Esp. CEI Centre de Formació Professional en Turisme	70.000,00		
	88. Rom. Esp. CEI Escoles de doctorat	40.000,00		
	89. Rom. Esp. CEI Campus PRES-PM	60.000,00		
	90. Rom. Esp. CEI Adaptació a l'EEES aules virtuals	200.000,00		
	91. Rom. Esp. CEI Projecte TIC. WebTV	20.400,00		
	99. Romanents específics	1.350.000,00		
	Art. 64. Inversions de caràcter immaterial			282.810,59
646	Projectes d'inversió immaterial		282.810,59	
	10. Pla lingüístic	49.500,00		
	11. Pla d'orientació i transició a la Universitat (POTU)	30.000,00		
	16. Adaptació EEES	170.910,59		
	17. PADU	18.000,00		
	18. Projectes d'innovació pedagògica	14.400,00		
	TOTAL CAPÍTOL 6			10.017.578,10

	CAP. 9. PASSIUS FINANCERS			
	Art. 91. Amortització de préstecs			257.576,62
913	Amortització de préstecs		257.576,62	
	TOTAL CAPÍTOL 9			257.576,62
	Total despeses programa 1. Ensenyaments universitaris			42.469.343,46

Programa 2. Recerca i desenvolupament (541A)

	Subconcepte	Concepte	Article	Capítol
CAP. 1. DESPESES DE PERSONAL				
	Art. 10. Alts càrrecs		141.773,42	
100	Retribucions bàsiques		141.773,42	
	00. Retribucions bàsiques	86.711,42		
	01. Altres remuneracions	55.062,00		
	Art. 12. Funcionaris		18.096.063,99	
120	Retribucions bàsiques		8.413.995,35	
	00. Sous grup A	4.417.708,15		
	01. Sous grup B	416.584,96		
	02. Sous grup C	900.142,74		
	03. Sous grup D	1.113.335,13		
	04. Sous grup E	3.839,29		
	05. Triennis	1.562.385,08		
121	Retribucions complementàries		9.682.068,64	
	00. Complement destinació	4.684.438,92		
	01. Complement específic	3.357.551,68		
	02. Indemnització residència	481.260,36		
	03. C. per. fons ad. CPT/CP	1.158.817,68		
	Art. 13. Laborals		4.131.910,71	
130	Laborals fixos		124.219,98	
	00. Retribucions bàsiques	100.745,92		
	01. Complementàries dels laborals fixos	23.474,06		
131	Laborals contractats		4.007.690,73	
	00. Laborals contractats (PAS)	11.069,97		
	01. Laborals contractats (PDI)	3.996.620,76		
	Art. 15. Incentius de rendiment		3.597.259,09	
150	Productivitat		3.538.439,64	
	00. Recerca docents	2.310.808,68		
	01. Productivitat compensada PAS	1.227.630,96		
151	Gratificacions		58.819,45	
	00. Gratificacions PAS	58.819,45		
	Art. 16. Quotes, prestacions i despeses socials a càrrec de l'empresa		3.235.748,85	
160	Quotes socials		3.235.748,85	
	00. Seguretat Social	3.235.748,85		
TOTAL CAPÍTOL 1				29.202.756,06

CAP. 2. DESPESES EN BÉNS CORRENTS I DE SERVEIS				
	Art. 20. Arrendaments		5.010,00	
203	Maquinària, instal·lacions i utilatge		5.010,00	
	Art. 21. Reparació, manteniment i conservació		48.066,00	
213	Maquinària, instal·lacions i utilatge		10.000,00	
215	Mobiliari i estris		9.010,00	
216	Equipament per a processament de la informació		29.056,00	
	Art. 22. Material, subministraments i altres		924.532,00	
220	Material d'oficina		303.785,00	
	00. Ordinari no inventariable	45.040,00		
	01. Premsa, revistes, llibres i altres publicacions	15.005,00		
	02. Material informàtic no inventariable	20.025,00		
	03. Material inventariable	195.695,00		
	05. Fotocòpies	28.020,00		
221	Subministraments		352.466,00	
	03. Combustibles	40.030,00		
	06. Material de laboratori	285.390,00		
	10. Altres subministraments	27.046,00		
222	Comunicacions		4.803,00	
	01. Postals	2.803,00		
	02. Telegràfiques	2.000,00		
223	Transports		10.020,00	
224	Primes d'assegurances		300,00	

226	Despeses diverses		213.620,00		
	00. Cànon	2.000,00			
	01. Atencions protocol·làries i representatives	10.000,00			
	02. Publicitat i propaganda	15.005,00			
	06. Reunions i conferències	160.590,00			
	07. Publicacions	25.025,00			
	10. Altres	1.000,00			
227	Treballs realitzats per altres empreses		39.538,00		
	03. Postals	6.010,00			
	06. Estudis i treballs tècnics	27.528,00			
	07. Altres	6.000,00			
	Art. 23. Indemnitzacions per raó del servei			230.960,64	
230	Dietes		97.174,00		
231	Locomoció		103.786,64		
233	Altres indemnitzacions		30.000,00		
	TOTAL CAPÍTOL 2				1.208.568,64

	CAP. 4. TRANSFERÈNCIES CORRENTS				
	Art. 48. A famílies i institucions			161.690,00	
480	Beques de formació per a joves emprenedors		16.720,00		
481	Beques de reincorporació de joves emprenedors		16.720,00		
488	Ajuts professors convidats		128.250,00		
	TOTAL CAPÍTOL 4				161.690,00

	CAP. 6. INVERSIONS REALS				
	Art. 62. Inversions noves associades al funcionament operatiu dels serveis			10.077.210,25	
622	Equipament i construccions		6.973.894,00		
	00. Equipament FEDER Millora Xarxa de Comunicacions	1.159.557,60			
	92. Romanents específics. Millora de xarxa	2.314.336,40			
	86. RE INNOCAMPUS Infraestructura I+D+I	3.500.000,00			
623	Inversió en infraestructura científica		1.698.090,90		
	00. Infraestructura científica	228.090,90			
	85. RE INNOCAMPUS Equipament Científic	1.300.000,00			
	99. Romanents específics	170.000,00			
626	Fons bibliogràfics		1.405.225,35		
	01. Revistes	1.305.225,35			
	99. Romanents específics	100.000,00			
	Art. 64. Inversions de caràcter immaterial			7.686.846,73	
644	Contractes i convenis art. 83 LOU		1.450.000,00		
	00. Contractes i convenis art. 83 LOU	1.000.000,00			
	99. Romanents específics	450.000,00			
645	Investigació		6.236.846,73		
	00. Projectes de recerca. Personal	660.000,00			
	01. Projectes de recerca. Fungible	420.000,00			
	02. Projectes de recerca. Equipament i instal·lacions (inventariable UIB)	760.000,00			
	03. Projectes de recerca. Viatges i estades de PDI	340.000,00			
	04. Projectes de recerca. Fungible (inventariable UIB)	380.000,00			
	05. Projectes de recerca. Altres	240.000,00			
	10. Ajuts a la recerca (UIB)	49.246,73			
	84. RE INNOCAMPUS Generació i manteniment de patents	200.000,00			
	15. Altres ajuts a la recerca (<i>overheads</i>) (UIB)	100.000,00			
	16. <i>Overheads</i> a investigadors (UIB)	100.000,00			
	18. Contractes postdoctorals	57.600,00			
	20. Romanents específics	2.930.000,00			
	TOTAL CAPÍTOL 6				17.764.056,98

	CAP. 7. TRANSFERÈNCIES DE CAPITAL				
	Art. 70. A l'Administració de l'Estat			267.229,04	
701	A l'Administració de l'Estat		267.229,04		
	Art. 79. A l'exterior			250.000,00	
790	Transf. per a socis (coordinació UIB)		250.000,00		
	TOTAL CAPÍTOL 7				517.229,04

Total despeses programa 2. Recerca i desenvolupament				48.854.300,72
---	--	--	--	----------------------

Programa 3. Serveis a la comunitat universitària (331A)

	Subconcepte	Concepte	Article	Capítol
CAP. 1. DESPESES DE PERSONAL				
	Art. 16. Quotes, prestacions i despeses socials a càrrec de l'empresa			
			163.844,74	
162	Despeses socials personal UIB		163.844,74	
	00. Formació i reciclatge. PAS i PDI	46.138,00		
	05. FONS SOCIAL UIB	117.706,74		
TOTAL CAPÍTOL 1				163.844,74

	Subconcepte	Concepte	Article	Capítol
CAP. 2. DESPESES EN BÉNS CORRENTS I DE SERVEIS				
	Art. 20. Arrendaments		4.500,00	
200	Terrenys i béns naturals		1.000,00	
202	Edificis i altres construccions		2.500,00	
203	Maquinària, instal·lacions i utilatge		1.000,00	
	Art. 21. Reparació, manteniment i conservació		8.000,00	
213	Maquinària, instal·lacions i utilatge		2.000,00	
215	Mobiliari i estris		2.000,00	
216	Equipament per a processament de la informació		4.000,00	
	Art. 22. Material, subministraments i altres		386.929,00	
220	Material d'oficina		148.717,00	
	00. Ordinari no inventariable	11.717,00		
	01. Premsa, revistes, llibres i altres publicacions	12.000,00		
	02. Material informàtic no inventariable	25.000,00		
	03. Material inventariable	80.000,00		
	05. Fotocòpies	20.000,00		
221	Subministraments		19.000,00	
	03. Combustibles	1.000,00		
	05. Material esportiu	1.000,00		
	06. Material de laboratori	12.000,00		
	10. Altres subministraments	5.000,00		
222	Comunicacions		9.030,00	
	01. Postals	1.000,00		
	04. Informàtiques	8.030,00		
223	Transports		10.000,00	
224	Primes d'assegurances		310,00	
226	Despeses diverses		159.761,00	
	00. Cànon	2.000,00		
	01. Atencions protocol·làries i representatives	9.792,00		
	02. Publicitat i propaganda	3.000,00		
	03. Jurídics, contenciosos	3.000,00		
	06. Reunions i conferències	18.000,00		
	07. Publicacions	120.565,00		
	10. Altres	3.404,00		
227	Treballs realitzats per altres empreses		40.111,00	
	00. Neteja i condícia	1.000,00		
	03. Postals	5.020,00		
	06. Estudis i treballs tècnics	32.091,00		
	07. Altres	2.000,00		
	Art. 23. Indemnitzacions per raó del servei		28.310,00	
230	Dietes		15.000,00	
231	Locomoció		10.000,00	
233	Altres indemnitzacions		3.310,00	
TOTAL CAPÍTOL 2				427.739,00

	Subconcepte	Concepte	Article	Capítol
CAP. 4. TRANSFERÈNCIES CORRENTS				
	Art. 48. A famílies i institucions		115.031,57	
483	Associacions d'alumnes		3.500,00	
484	Beques per a l'alumnat		24.700,00	
	00. Mobilitat internacional de l'alumnat	24.700,00		
486	Ajuts alumnes discapacitats		5.700,00	
487	Alumnes col·laboradors generals		81.131,57	
TOTAL CAPÍTOL 4				115.031,57

	CAP. 6. INVERSIONS REALS				
	Art. 62. Inversions noves associades al funcionament operatiu dels serveis				213.480,35
622	Equipament i construccions		50.000,00		
	30. Inversions Servei de Prevenció	50.000,00			
626	Fons bibliogràfics		163.480,35		
	09.Documentació	89.207,48			
	10. Altres	34.272,87			
	99. Romanents específics	40.000,00			
	64. Inversions de caràcter immaterial				49.500,00
646	Projectes d'inversió immaterial		49.500,00		
	12. Projectes Oficina de Gestió Ambiental i Sostenibilitat	9.000,00			
	13. Projectes SEQUA	40.500,00			
	TOTAL CAPÍTOL 6				262.980,35

Total despeses programa 3. Serveis a la comunitat universitària

969.595,66

Programa 4. Projecció externa de la UIB (325A)

		Subconcepte	Concepte	Article	Capítol
	CAP. 2. DESPESES EN BÉNS CORRENTS I DE SERVEIS				
	Art. 20. Arrendaments			3.000,00	
202	Edificis i altres construccions		500,00		
203	Maquinària, instal·lacions i utilatge		2.500,00		
	Art. 21. Reparació, manteniment i conservació			2.000,00	
212	Edificis i altres construccions		500,00		
213	Maquinària, instal·lacions i utilatge		500,00		
215	Mobiliari i estris		500,00		
216	Equipament per a processament de la informació		500,00		
	Art. 22. Material, subministraments i altres			398.276,88	
220	Material d'oficina		102.000,00		
	00. Ordinari no inventariable	16.000,00			
	01. Premsa, revistes, llibres i altres publicacions	20.000,00			
	02. Material informàtic no inventariable	22.000,00			
	03. Material inventariable	22.000,00			
	05. Fotocòpies	22.000,00			
221	Subministraments		21.856,00		
	03. Combustibles	1.000,00			
	04. Vestuari	1.200,00			
	05. Material esportiu	1.656,00			
	06. Material de laboratori	3.000,00			
	10. Altres subministraments	15.000,00			
222	Comunicacions		7.000,00		
	01. Postals	4.000,00			
	02. Telegràfiques	2.000,00			
	03. Tèlex i telefax	1.000,00			
223	Transports		13.000,00		
224	Primes d'assegurances		2.087,00		
226	Despeses diverses		239.333,88		
	00. Cànon	1.000,00			
	01. Atencions protocol·làries i representatives	28.498,00			
	02. Publicitat i propaganda	75.016,00			
	06. Reunions i conferències	110.000,00			
	07. Publicacions	23.819,88			
	10. Altres	1.000,00			
227	Treballs realitzats per altres empreses		13.000,00		
	03. Postals	3.000,00			
	06. Estudis i treballs tècnics	5.000,00			
	07. Altres	5.000,00			
	Art. 23. Indemnitzacions per raó del servei			135.002,00	
230	Dietes		30.002,00		
231	Locomoció		90.000,00		
233	Altres indemnitzacions		15.000,00		
	TOTAL CAPÍTOL 2				538.278,88

CAP. 4. TRANSFERÈNCIES CORRENTS			
	Art. 48. A famílies i institucions		212.546,41
482	Beques externes per a l'alumnat	156.263,15	
489	Altres institucions	56.283,26	
	00. Altres institucions	33.293,26	
	01. AQUIB	22.990,00	
	Art. 49. A l'exterior		83.937,68
495	Aportació Tercer Món	72.508,84	
499	Altres institucions	11.428,84	
	00. Altres institucions	11.428,84	
	TOTAL CAPÍTOL 4		296.484,09

CAP. 6. INVERSIONS REALS			
	Art. 64. Inversions de caràcter immaterial		762.800,81
640	Reciclatge de català	282.000,00	
	00. Reciclatge català	82.000,00	
	98. Reciclatge català. Altres	50.000,00	
	99. Romanents específics	150.000,00	
642	Cursos	430.489,72	
	00. Cursos ICE	50.244,44	
	11. SAC	25.122,64	
	30. Altres cursos	25.122,64	
	99. Romanents específics	330.000,00	
643	Consell Social	50.311,09	
	TOTAL CAPÍTOL 6		762.800,81

Total despeses programa 4. Projectió externa de la UIB **1.597.563,78**

Programa 5. Gestió universitària (641C)

	Subconcepte	Concepte	Article	Capítol
CAP. 2. DESPESES EN BÉNS CORRENTS I DE SERVEIS				
	Art. 20. Arrendaments		65.000,00	
202	Edificis i altres construccions	20.000,00		
203	Maquinària, instal·lacions i utilatge	45.000,00		
	Art. 21. Reparació, manteniment i conservació		1.106.044,00	
210	Infraestructura i béns naturals	104.040,00		
212	Edificis i altres construccions	364.140,00		
213	Maquinària, instal·lacions i utilatge	133.763,00		
214	Elements de transport	19.020,00		
215	Mobiliari i estris	60.081,00		
216	Equipament per a processament de la informació	425.000,00		
	Art. 22. Material, subministraments i altres		6.371.179,72	
220	Material d'oficina	855.616,00		
	00. Ordinari no inventariable	200.000,00		
	01. Premsa, revistes, llibres i altres publicacions	205.000,00		
	02. Material informàtic no inventariable	63.110,00		
	03. Material inventariable	329.506,00		
	05. Fotocòpies	58.000,00		
221	Subministraments	1.925.638,74		
	00. Energia elèctrica	1.595.497,74		
	01. Aigua	170.000,00		
	02. Gas	20.000,00		
	03. Combustibles	42.000,00		
	04. Vestuari	70.111,00		
	06. Material de laboratori	8.000,00		
	10. Altres subministraments	20.030,00		
222	Comunicacions	1.019.586,50		
	00. Telefòniques	954.463,50		
	01. Postals	40.061,00		
	02. Telegràfiques	10.000,00		
	04. Informàtiques	15.062,00		
223	Transports	55.035,00		
224	Primes d'assegurances	120.000,00		
226	Despeses diverses	450.315,48		
	00. Cànon	20.000,00		
	01. Atencions protocol·làries i representatives	50.073,48		

	02. Publicitat i propaganda	45.000,00		
	03. Jurídics, contenciosos	60.000,00		
	06. Reunions i conferències	100.000,00		
	07. Publicacions	40.050,00		
	08. Impresos matrícula i horaris	125.192,00		
	10. Altres	10.000,00		
227	Treballs realitzats per altres empreses		1.944.988,00	
	00. Neteja i condícia	1.330.843,00		
	01. Seguretat	500.516,00		
	02. Valoracions i peritatges	2.000,00		
	03. Postals	32.035,00		
	05. Processos electorals	1.000,00		
	06. Estudis i treballs tècnics	48.000,00		
	07. Altres	30.594,00		
	Art. 23. Indemnitzacions per raó del servei			123.078,00
230	Dietes		50.000,00	
231	Locomoció		55.063,00	
233	Altres indemnitzacions		18.015,00	
	TOTAL CAPÍTOL 2			7.665.301,72

Total despeses programa 5. Gestió universitària

7.665.301,72

Programa 6. Tecnologies de la informació i les comunicacions (635A)

	Subconcepte	Concepte	Article	Capítol
CAP. 2. DESPESES EN BÉNS CORRENTS I DE SERVEIS				
	Art. 21. Reparació, manteniment i conservació		18.100,00	
213	Maquinària, instal·lacions i utilatge	3.000,00		
215	Mobiliari i estris	3.000,00		
216	Equipament per a processament de la informació	12.100,00		
	Art. 22. Material, subministraments i altres		282.111,61	
220	Material d'oficina	219.000,00		
	00. Ordinari no inventariable	22.000,00		
	01. Premsa, revistes, llibres i altres publicacions	12.000,00		
	02. Material informàtic no inventariable	60.000,00		
	03. Material inventariable	110.000,00		
	05. Fotocòpies	15.000,00		
221	Subministraments	16.957,10		
	06. Material de laboratori	6.957,10		
	10. Altres subministraments	10.000,00		
222	Comunicacions	6.000,00		
	01. Postals	1.000,00		
	04. Informàtiques	5.000,00		
223	Transports	4.000,00		
224	Primes d'assegurances	3.000,00		
226	Despeses diverses	27.154,51		
	01. Atencions protocol·làries i representatives	5.000,00		
	02. Publicitat i propaganda	3.000,00		
	06. Reunions i conferències	10.000,00		
	07. Publicacions	6.000,00		
	10. Altres	3.154,51		
227	Treballs realitzats per altres empreses		6.000,00	
	03. Postals	2.000,00		
	06. Estudis i treballs tècnics	2.000,00		
	07. Altres	2.000,00		
	Art. 23. Indemnitzacions per raó del servei		114.303,49	
230	Dietes		41.138,49	
231	Locomoció		65.165,00	
233	Altres indemnitzacions		8.000,00	
	TOTAL CAPÍTOL 2			414.515,10

CAP. 4. TRANSFERÈNCIES CORRENTS			
Art. 48. A famílies i institucions			101.166,16
487	Alumnes col·laboradors		101.166,16
	01. Col·laboradors tecnològics	77.642,55	
	02. Centre de Tecnologies de la Informació	23.523,61	
TOTAL CAPÍTOL 4			101.166,16

CAP. 6. INVERSIONS REALS			
Art. 62. Inversions noves associades al funcionament operatiu dels serveis			239.541,48
622	Equipament i construccions		239.541,48
	00. Inversions en equipament	138.991,48	
	21. Software lliure	38.000,00	
	23. Software	62.550,00	
64. Inversions de caràcter immaterial			667.788,12
647	Il·les menors		653.388,12
648	Campus Virtual Compartit		14.400,00
TOTAL CAPÍTOL 6			907.329,60

Total despeses programa 6. Tecnologies de la inf. i les comunicacions		1.423.010,86
--	--	---------------------

Total despeses capítol 1. Despeses de personal	58.940.360,20
Total despeses capítol 2. Despeses en béns corrents i de serveis	12.690.732,68
Total despeses capítol 3. Despeses financeres	184.100,00
Total despeses capítol 4. Transferències corrents	674.371,82
Total despeses capítol 6. Inversions reals	29.714.745,84
Total despeses capítol 7. Transferències de capital	517.229,04
Total despeses capítol 9. Passius financers	257.576,62
TOTAL DESPESES PRESSUPOST 2010	102.979.116,20

Total despeses programa 1. Ensenyaments universitaris	42.469.343,46
Total despeses programa 2. Recerca i desenvolupament	48.854.300,72
Total despeses programa 3. Serveis a la comunitat universitària	969.595,66
Total despeses programa 4. Projecció externa de la UIB	1.597.563,78
Total despeses programa 5. Gestió universitària	7.665.301,72
Total despeses programa 6. Tecnologies de la informació i les comunicacions	1.423.010,86
TOTAL DESPESES PRESSUPOST 2010	102.979.116,20

ANNEX II

Centre de despesa	Pres. 2011	Responsable de la despesa	Programa del pressupost
Romanents especials (exercici anterior)	1.977.200,00	-	-
Degant de la Facultat d'Educació	3.990,00	Degà	P1. Ensenyaments universitaris
Degant de la Facultat de Ciències	3.990,00	Degà	P1. Ensenyaments universitaris
Degant de la F. d' Economia i Empresa	3.990,00	Degana	P1. Ensenyaments universitaris
Degant de la Facultat de Psicologia	3.990,00	Degà	P1. Ensenyaments universitaris
Degant de la Facultat de Filosofia i Lletres	3.990,00	Degà	P1. Ensenyaments universitaris
Degant de la Facultat de Dret	3.990,00	Degà	P1. Ensenyaments universitaris
Degant de la Facultat de Turisme	3.990,00	Degà	P1. Ensenyaments universitaris
Direcció de l'Esc. Politècnica Superior	3.990,00	Director d'Escola	P1. Ensenyaments universitaris
Direcció de l'EU d'Infermeria	3.990,00	Directora d'Escola	P1. Ensenyaments universitaris
Degants i centres	180.690,00	Degans / Directors d'Escola	P1. Ensenyaments universitaris
Llibres serveis	4.750,00	Gerent	P1. Ensenyaments universitaris
Secretariat Tècnic d'Accés a la Universitat	255.000,00	Vicerector d'Estudiants i Campus	P1. Ensenyaments universitaris
Reversió 5% a departaments	72.602,00	Gerent	P1. Ensenyaments universitaris
Assignatures en anglès	7.030,00	Vicerectora de Relacions Internacionals i Mobilitat Universitària	P1. Ensenyaments universitaris
Pràctiques	244.159,50	V. d'Investigació i V. d'Ordenació Acadèmica i CE	P1. Ensenyaments universitaris
Secció de Gestió Acadèmica	1.767,00	Vicerector d'Ordenació Acadèmica i Convergència Europea	P1. Ensenyaments universitaris
Exàmens en seus universitaris	8.835,00	Vicerector d'Ordenació Acadèmica i Convergència Europea	P1. Ensenyaments universitaris
Pràctiques Magisteri	92.050,00	Degà d'Educació	P1. Ensenyaments universitaris
Ajuts a la innovació pedagògica	6.650,00	Vicerector de Professorat i Innovació Pedagògica	P1. Ensenyaments universitaris
Doctorat, postgrau i màsters oficials	71.250,00	Director del Centre d'Estudis de Postgrau	P1. Ensenyaments universitaris
Departaments Programa 422D	434.164,84	Directors de departament	P1. Ensenyaments universitaris
Departaments Programa 541A	434.164,84	Directors de departament	P2. Recerca i desenvolupament
IMEDEA	3.522,00	Director de l'IMEDEA	P2. Recerca i desenvolupament
IUNICS	3.522,00	Director del IUNICS	P2. Recerca i desenvolupament
IFISC	3.522,00	Director de l'IFISC	P2. Recerca i desenvolupament
Servei de Sistemes d'Informació Geogràfica i T.	6.684,20	Director del SSIIG	P2. Recerca i desenvolupament
Serveis Científicotècnics	64.410,95	Director del SCT	P2. Recerca i desenvolupament
Ajuts a l'assistència de congressos i estades de treball	248.353,75	Vicerector d'Investigació	P2. Recerca i desenvolupament
Material científic i de laboratori	307.553,95	Vicerector d'Investigació	P2. Recerca i desenvolupament
Oficina de Suport a la Recerca	6.684,20	Directora de l'Oficina de Suport a la Recerca	P2. Recerca i desenvolupament
Servei de Biblioteca i Documentació	10.150,75	Director del Servei de Biblioteca i Documentació	P2. Recerca i desenvolupament
Edicions UIB	113.310,30	Director d'Edicions UIB	P3. Serveis a la com. universitària
Juntes de Personal / Comitè d'Empresa	2.655,25	Gerent	P3. Serveis a la com. universitària
Servei de Prevenció	32.270,00	Gerent	P3. Serveis a la com. universitària
Sindicatura de Greuges	5.311,45	Síndica de Greuges	P3. Serveis a la com. universitària
Oficina de Suport al Discapacitat	20.900,00	Vicerector d'Estudiants i Campus	P3. Serveis a la com. universitària
Servei d'Estadística i Qualitat Universitària	8.835,00	Cap del Servei d'Estadística i Qualitat Universitària	P3. Serveis a la com. universitària
Formació PAS i PDI	23.750,00	Vicerector de Planificació Económicoadministrativa	P3. Serveis a la com. universitària
Consell d'Estudiants	23.889,65	Vicerector d'Estudiants i Campus / Vicerectora de Projecció Cultural	P3. Serveis a la com. universitària
Millora docent	13.270,55	Vicerector d'Ordenació Acadèmica i Convergència Europea	P3. Serveis a la com. universitària
Mobilitat dins el campus (bus)	34.200,00	Vicerector d'Estudiants i Campus	P3. Serveis a la com. universitària
Servei Lingüístic	41.395,30	Director del Servei Lingüístic	P3. Serveis a la com. universitària
Servei d'Informació	7.951,50	Vicerector primer, de Planificació i Coordinació Universitària	P3. Serveis a la com. universitària
Voluntariat	7.951,50	Vicerectora d'Infraestructures Universitàries	P4. Projecció externa UIB
Oficina per a la Igualtat d'Op. entre D. i H.	7.600,00	Vicerector primer, de Planificació i Coordinació Universitària	P4. Projecció externa UIB
Institut de Ciències de l'Educació	12.775,60	Director de l'ICE	P4. Projecció externa UIB
Relacions Institucionals	26.505,00	Rectora	P4. Projecció externa UIB
Oficina de Cooperació al Desenvolupament	15.461,25	Vicerectora d'Infraestructures Universitàries	P4. Projecció externa UIB
Aportació Tercer Món	8.565,20	Vicerectora d'Infraestructures Universitàries	P4. Projecció externa UIB
Convenis i relacions internacionals	128.107,50	Vicerectora de Relacions Internacionals i Mobilitat Universitària	P4. Projecció externa UIB
Imatge institucional	52.221,50	Vicerector primer, de Planificació i Coordinació Universitària	P4. Projecció externa UIB
Consell Social	38.927,20	President	P4. Projecció externa UIB
Romanents especials Consell Social	22.800,00	President	P4. Projecció externa UIB
Projecció cultural	47.669,09	Vicerectora de Projecció Cultural	P4. Projecció externa UIB
Esports	10.065,09	Vicerectora de Projecció Cultural	P4. Projecció externa UIB
SAC	79.968,15	Directora del SAC	P4. Projecció externa UIB
Publicitat i màrqueting	22.461,80	Vicerector primer, de Planificació i Coordinació Universitària	P4. Projecció externa UIB
Edifici Anselm Turmeda	23.750,00	Administradora de centre	P5. Gestió universitària
Edifici Sa Riera	14.250,00	Administradora de centre	P5. Gestió universitària
Edifici Ramon Llull	17.100,00	Administrador de centre	P5. Gestió universitària
Edificis Mateu Orfila i Rotger i G. Colom Casanovas	44.650,00	Administradora de centre	P5. Gestió universitària
Edifici Guillem Cifre de Colonya	25.650,00	Administrador de centre	P5. Gestió universitària
Edifici Gaspar Melchor de Jovellanos	20.900,00	Administradora de centre	P5. Gestió universitària
Edifici dels S. Científicotècnics i inst. univ. de recerca	9.500,00	Administradora de centre	P5. Gestió universitària
Edifici Seu de Menorca	17.670,00	Administradora de centre	P5. Gestió universitària
Edifici Seu d'Eivissa i Formentera	17.670,00	Administradora de centre	P5. Gestió universitària
Son Lledó	12.777,50	Gerent	P5. Gestió universitària
Cas Jai	2.476,65	Gerent	P5. Gestió universitària
Gerència	6.650,00	Gerent	P5. Gestió universitària
Manteniment integral campus i despeses generals	6.790.154,22	Gerent	P5. Gestió universitària
Fons de caució per plets	1.853,45	Gerent	P5. Gestió universitària
Rectorat	29.127,95	Rectora	P5. Gestió universitària
Secretaria General	4.712,95	Secretari General	P5. Gestió universitària
Vicerectorat primer, de Planificació i Coordinació Univ.	3.990,00	Vicerector primer, de Planificació i Coordinació Universitària	P5. Gestió universitària
Vicerectorat de Planificació Económicoadm.	3.990,00	Vicerector de Planificació Económicoadministrativa	P5. Gestió universitària
Vicerectorat de Professorat i Innovació Pedagògica	3.990,00	Vicerector de Professorat i Innovació Pedagògica	P5. Gestió universitària
Vicerectorat de Relac. Internacionals i Mobilitat Univ.	3.990,00	Vicerectora de Relacions Internacionals i Mobilitat Universitària	P5. Gestió universitària
Vicerectorat d'Estudiants i Campus	3.990,00	Vicerector d'Estudiants i Campus	P5. Gestió universitària
Vicerectorat d'Infraestructures Universitàries	3.990,00	Vicerectora d'Infraestructures Universitàries	P5. Gestió universitària
Vicerectorat d'Investigació	3.990,00	Vicerector d'Investigació	P5. Gestió universitària
Vicerectorat d'Ordenació Acadèmica i Conv. Europea	3.990,00	Vicerector d'Ordenació Acadèmica i Convergència Europea	P5. Gestió universitària
Vicerectorat de Projecció Cultural	3.990,00	Vicerectora de Projecció Cultural	P5. Gestió universitària
Delegat seus de Menorca i Eivissa i Formentera	3.990,00	Delegat de la Rectora seus de Menorca i Eivissa i Formentera	P5. Gestió universitària
Delegat per a la Innovació	3.990,00	Delegat de la Rectora per a la innovació	P5. Gestió universitària
Delegat TIC	3.990,00	Delegat de la Rectora per a les noves tecnologies	P5. Gestió universitària
Seus universitàries	20.000,00	Delegat de la Rectora seus de Menorca i Eivissa i Formentera	P6. Tecnologies de la inf. i les comunicacions
Campus Extens	111.573,70	Director de Campus Extens	P6. Tecnologies de la inf. i les comunicacions
Software	60.000,00	Delegat de la Rectora per a les noves tecnologies	P6. Tecnologies de la inf. i les comunicacions
Centre de Tecnologies de la Informació	99.086,90	Delegat de la Rectora per a les noves tecnologies	P6. Tecnologies de la inf. i les comunicacions
Servei de Recursos Audiovisuals	23.854,50	Delegat de la Rectora per a les noves tecnologies	P6. Tecnologies de la inf. i les comunicacions
TOTAL	12.690.732,68		

Pressupost 2011 - Annex II (continuació 1)

Distribució del capítol 2 per departaments

Departament	Alumnes	PDI	EXPERIM.	Sexennis	COEF.	a	b	c	Pressupost 2011	422D	541A
	40,00%	45,00%	5,00%	10,00%		Críteris	FIX	50% esmorteïdor			
Biologia	4,26%	6,28%	9,07%	10,66%	6,05%	22.427,08	3.522,00	25.235,75	51.184,83	25.592,42	25.592,41
Infermeria i Fisioteràpia	6,93%	6,85%	11,25%	0,25%	6,44%	23.872,03	3.522,00	28.260,32	55.654,35	27.827,17	27.827,18
Biologia Fonamental i C.S.	2,34%	3,47%	9,13%	8,05%	3,76%	13.934,12	3.522,00	17.702,53	35.158,65	17.579,33	17.579,32
Ciències de la Terra	2,79%	3,06%	5,27%	3,10%	3,06%	11.357,53	3.522,00	14.707,83	29.587,36	14.793,68	14.793,68
Ciències Històriques i T.A.	4,01%	4,47%	2,53%	4,46%	4,19%	15.523,00	3.522,00	19.695,86	38.740,86	19.370,43	19.370,43
Ciències Mat. i Informàtica	9,02%	11,10%	8,03%	8,43%	9,85%	36.515,87	3.522,00	42.306,46	82.344,32	41.172,16	41.172,16
Dret Privat	4,24%	4,35%	3,16%	5,45%	4,35%	16.142,82	3.522,00	19.349,60	39.014,43	19.507,21	19.507,22
Dret Públic	6,85%	4,56%	3,16%	3,35%	5,28%	19.590,52	3.522,00	22.679,12	45.791,64	22.895,82	22.895,82
Economia de l'Empresa	10,16%	6,14%	2,83%	1,24%	7,09%	26.297,05	3.522,00	29.054,42	58.873,48	29.436,74	29.436,74
Economia Aplicada	8,38%	6,60%	2,83%	3,72%	6,83%	25.337,91	3.522,00	29.487,35	58.347,27	29.173,63	29.173,64
Filologia. Cat. i Ling. Gral	2,98%	3,38%	2,11%	4,21%	3,24%	12.001,84	3.522,00	16.886,89	32.410,74	16.205,37	16.205,37
Filologia. Esp. i Moderna	6,22%	6,33%	3,16%	4,71%	5,96%	22.113,28	3.522,00	24.599,58	50.234,86	25.117,43	25.117,43
Filosofia i Treball Social	4,49%	4,19%	4,22%	3,22%	4,21%	15.627,89	3.522,00	18.275,27	37.425,16	18.712,58	18.712,58
Física	4,51%	8,88%	6,33%	15,61%	7,68%	28.456,86	3.522,00	31.662,91	63.641,76	31.820,88	31.820,88
Pedagogia i Didàctiques Espec.	6,21%	4,17%	4,80%	3,22%	4,92%	18.256,66	3.522,00	22.057,18	43.835,83	21.917,91	21.917,92
Pedagogia Aplicada i Psicologia de l'Ed.	7,93%	6,13%	4,80%	2,23%	6,39%	23.702,00	3.522,00	25.756,30	52.980,30	26.490,15	26.490,14
Psicologia	6,18%	5,44%	7,17%	5,82%	5,86%	21.740,34	3.522,00	25.333,36	50.595,69	25.297,85	25.297,84
Química	2,51%	4,63%	10,12%	12,27%	4,82%	17.872,04	3.522,00	21.114,11	42.508,15	21.254,07	21.254,08
TOTALS	100,00%	100,00%	100,00%	100,00%	100,00%	370.768,84	63.396,00	434.164,84	868.329,68	434.164,84	434.164,84

Notes explicatives:

Els percentatges d'alumnes matriculats han estat calculats sobre les dades de la matrícula per al curs 2010-2011 a 16 de novembre de 2010. Els càlculs s'han realitzat segons el nombre d'alumnes-crèdit de cada departament.

El nombre de personal docent i investigador ha estat calculat sobre les dades de plantilla de novembre de 2010. Els càlculs s'han realitzat considerant com a (1) els professors a temps complet i la resta el percentatge equivalent segons la seva càrrega docent.

L'experimentalitat ha estat calculada d'acord amb l'ordre de taxes, i ajustant l'experimentalitat dels departaments als estudis que imparteixen.

Els sexennis d'investigació han estat calculats sobre la base de les dades de novembre de 2010

ERROR: undefined
OFFENDING COMMAND: ANNEX

STACK:

```
( 9.2.2 )  
/Title  
( )  
/Subject  
(D:20101215101927+01'00' )  
/ModDate  
( )  
/Keywords  
(PDFCreator Version 0.9.5)  
/Creator  
(D:20101215101927+01'00' )  
/CreationDate  
(MGJ887)  
/Author  
-mark-
```

Pressupost 2011 - Annex II (continuació 2)

Distribució del pressupost a facultats i escoles

Facultat/Escola	Alumnes 60%	Experimentalitat 10%	Nre. estudis 30%	COEF.	a Criteris	b Fix	c 50% esmorteïdor	Pressupost 2011
Facultat de Ciències	11,19%	16,73%	13,16%	12,33%	10.032,79	1.000,00	10.720,41	21.753,19
Facultat d'Economia i Empresa	17,37%	5,38%	7,89%	13,33%	10.840,83	1.000,00	13.446,79	25.287,62
Facultat de Dret	8,83%	6,05%	5,26%	7,48%	6.085,09	1.000,00	6.357,53	13.442,62
Facultat d'Educació	20,80%	9,19%	23,68%	20,50%	16.678,31	1.000,00	16.596,99	34.275,31
Facultat de Filosofia i Lletres	15,26%	6,51%	21,05%	16,12%	13.113,64	1.000,00	13.618,63	27.732,27
Facultat de Psicologia	4,38%	13,72%	2,63%	4,79%	3.898,34	1.000,00	4.768,44	9.666,78
Escola Univ. d'Infermeria	6,47%	21,52%	5,26%	7,61%	6.190,89	1.000,00	7.539,61	14.730,50
Escola Politècnica Superior	10,59%	15,37%	18,42%	13,42%	10.915,80	1.000,00	12.344,76	24.260,56
Facultat de Turisme	5,12%	5,53%	2,63%	4,41%	3.589,31	1.000,00	4.951,84	9.541,15
TOTALS	100,00%	100,00%	100,00%	100,00%	81.345,00	9.000,00	90.345,00	180.690,00

Annex III

Modificació de la relació de llocs de treball del personal funcionari

Es doten les places següents:

Lloc	Denominació/servei	F	Grup	Nivell
5129	Lloc base (Rectorat)	CG	C2	14
2021	Cap de negociat (Servei d'Alumnes)	CG	C1/C2	18
5073	Responsable d'àrea (Servei de Biblioteca i Documentació)	CE	A2/C1	21
5190*	Responsable d'àrea (edifici Gaspar Melchor de Jovellanos)	CG	A2/C2	21
5191	Lloc base (edifici Anselm Turmeda)	CG	C2	14

Es desdoten les places següents:

Lloc	Denominació/servei	F	Grup	Nivell
100	Cap de negociat (Rectorat)	CG	C1/C2	18
903	Lloc base (Servei d'Alumnes)	CG	C2	14
2060	Auxiliar de biblioteca / Auxiliar de serveis bibliotecaris (Servei de Bibliote	L	III/IV.1	
244	Cap de secció (Servei de Biblioteca i Documentació)	CE	A1	23
172*	Responsable d'àrea (edifici Gaspar Melchor de Jovellanos)	CG	A2/C1	20

* Aquestes places es veuran afectades per l'aplicació de la sentència 00994/2010.

Annex IV. Tarifes i preus públics

1) VIGÈNCIA DE LES TARIFES I ELS PREUS

A partir de l'inici del curs 2010-2011 s'apliquen els preus establerts als punts 2, 3, 4 i 5 d'aquest annex.

La resta de tarifes s'aplicaran a partir del dia 1 de gener de 2011.

Es faculta el Consell de Direcció per interpretar els dubtes que puguin sorgir de l'aplicació d'aquestes tarifes, com també per fixar els preus dels serveis que puguin anar sorgint durant l'any 2011.

2) ENSENYAMENTS

Els preus públics que s'han de satisfer per la prestació del servei públic de l'educació superior a la Universitat de les Illes Balears, el curs 2010-2011, als ensenyaments conduents a l'obtenció de títols oficials, seran abonats d'acord amb les tarifes dels annexos I, II, III i IV i les altres normes que s'estableixen al Decret 82/2010, de 25 de juny (BOIB núm. 99, de 3 de juliol).

El Consell Social de la UIB fixarà els preus per la prestació dels serveis acadèmics en els ensenyaments que no tinguin caràcter oficial.

Els centres i instituts universitaris adscrits han d'abonar a la UIB el 25 per cent de la quantia total ingressada per l'alumnat per la prestació de serveis acadèmics d'acord amb les tarifes dels annexos I, II, III i IV del Decret 82/2010, de 25 de juny (BOIB núm. 99, de 3 de juliol).

3) PREUS PÚBLICS PER LA PRESTACIÓ DE SERVEIS ACADÈMICS

En aquest apartat es detallen els preus públics per la prestació d'altres serveis en els ensenyaments que condueixen a l'obtenció de títols universitaris oficials, d'acord amb el que estableixen els annexos V i VI del Decret 82/2010, de 25 de juny (BOIB núm. 99, de 3 de juliol).

3.1. Preus públics per la prestació d'altres serveis relatius a la matrícula

3.1.1. Preu del servei d'obertura d'expedient acadèmic a l'inici dels estudis i gestió de l'expedient: 31,33 euros.

3.1.2. Preu d'expedició de la targeta universitària: 10,30 euros. Per poder fer ús de la targeta definitiva, l'alumnat que hagi rebut una targeta provisional l'ha de retornar en el termini màxim d'un mes o pagar 20,60 euros addicionals.

- 3.1.3. Preu per la sol·licitud de convalidació, adaptació, reconeixement, transferència o correspondència d'assignatures o crèdits: 15,00 euros.
- 3.1.4. Preu per la incorporació a l'expedient d'assignatures o crèdits reconeguts per correspondència amb cicles formatius de grau superior: 4,12 euros per crèdit.
- 3.1.5. Preu per la incorporació a l'expedient d'assignatures o crèdits reconeguts per l'acreditació d'experiència laboral o professional relacionada amb els ensenyaments universitaris oficials que es volen cursar: 4,12 euros per crèdit.
- 3.1.6. Preu per l'equivalència de títols universitaris estrangers per a l'accés als ensenyaments oficials de màster i/o doctorat sense títol homologat: 41,78 euros.
- 3.1.7. Preu per la tramitació del trasllat d'expedient acadèmic a una altra universitat: 31,33 euros.

3.2. Preus públics per la prestació d'altres serveis

- 3.2.1. Preu per la realització de les proves d'accés o admissió a la universitat:
 - 3.2.1.a) fase general de la prova per a persones amb títol de batxillerat o equivalent: 61,83 euros.
 - 3.2.1.b) fase específica de la prova per a persones amb títol de batxillerat o equivalent: 12,37 euros per exercici.
 - 3.2.1.c) fase general de la prova per a persones més grans de 25 anys: 49,46 euros.
 - 3.2.1.d) fase específica de la prova per a persones més grans de 25 anys: 24,73 euros.
 - 3.2.1.e) prova per a persones més grans de 45 anys: 37,10 euros.
 - 3.2.1.f) valoració de l'experiència laboral o professional per a l'admissió de persones més grans de 40 anys: 41,20 euros.
 - 3.2.1.g) entrevista personal per a l'admissió de persones més grans de 40 o 45 anys: 41,20 euros.
- 3.2.2. Preu per l'expedició de certificats acadèmics personals: 16,00 euros.
- 3.2.3. Preu del servei de compulsa de documents: 10,20 euros.
- 3.2.4. Preu per la signatura d'una acta especial de qualificació final autoritzada pel vicerector d'Ordenació Acadèmica i Convergència Europea: 104,44 euros.
- 3.2.5. Preu per la realització, en casos excepcionals, de la prova per a l'obtenció del certificat de suficiència investigadora o del diploma d'estudis avançats: 52,22 euros.
- 3.2.6. Preu per la realització de l'examen de defensa de la tesi doctoral: 136,39 euros.

- 3.2.7. Preus per l'expedició de títols acadèmics de caràcter oficial:
- 3.2.7.a) Títol de diplomatura, arquitectura tècnica o enginyeria tècnica: 78,33 euros.
 - 3.2.7.b) Títol de grau: 114,74 euros.
 - 3.2.7.c) Títol de llicenciatura o enginyeria: 143,43 euros.
 - 3.2.7.d) Títol de màster: 169,03 euros.
 - 3.2.7.e) Certificat de suficiència investigadora o diploma d'estudis avançats: 52,22 euros.
 - 3.2.7.f) Títol de doctorat, inclosa, si escau, la menció europea: 213,62 euros.
 - 3.2.7.g) Suplement europeu al títol: 31,33 euros.
 - 3.2.7.i) Certificat supletori al títol: 20,60 euros.
 - 3.2.7.h) Duplicat de títol universitari oficial: 32,90 euros i, si escau, les despeses de publicació de l'anunci pertinent.
- 3.2.8. Preu per la realització de la prova de conjunt o prova d'aptitud per a l'homologació de títols estrangers d'educació superior: 136,39 euros.
- 3.2.9. Preu per a l'homologació de títols estrangers d'educació superior amb el títol espanyol de màster oficial: 116,64 euros.
- 3.2.10. Preu per l'homologació de títols estrangers d'educació superior amb el títol espanyol de doctorat: 144,44 euros.

3.3. Altres

- 3.3.1. Preus públics per la tutela acadèmica per a tots els ensenyaments de caràcter oficial: 60,00 euros per any acadèmic.

4) SERVEI LINGÜÍSTIC

4.1. Tarifes de correcció i traducció

Llengua	Català	Espanyol	Anglès	Francès	Alemany	Italià
Correcció	0,0125 euros/paraula	0,0125 euros/paraula	0,0335 euros/paraula	0,0335 euros/paraula	0,0335 euros/paraula	0,0335 euros/paraula
			8,86 euros/pàgina	8,86 euros/pàgina	8,86 euros/pàgina	8,86 euros/pàgina
Traducció	0,080 euros/paraula	0,080 euros/paraula	0,080 euros/paraula	0,080 euros/paraula	0,080 euros/paraula	0,080 euros/paraula

Finançament:

- Gratuïts: documents d'un full i institucionals (administratius).
- 100 per cent per al proponent: documents d'institucions externes (cal incrementar-ho amb un 20 per cent si la UIB el reté).

- 60 per cent per al proponent: documents d'institucions vinculades a la UIB (IMEDEA, IFISC, FUEIB, FuGUIB).
- 50 per cent per al proponent: documents no institucionals de departaments i d'altres serveis, llevat d'aquells de volum superior a 4.500 paraules, que aniran a càrrec del proponent.
- En qualsevol cas, els preus no inclouen l'IVA.

4.2. Tarifes de matrícula per cursos d'idiomes moderns i de llengües orientals

Matrícula per cursos d'idiomes moderns	Francès Anglès Alemany Italià	Anual (110-120 h): 194 € (UIB) / 257 € (externs) Semestral (55-60 h): 98 € (UIB) / 130 € (externs)
Matrícula per cursos de llengües orientals	Àrab Coreà Hebreu Japonès Sànskrit Xinès / Cultura xinesa Altres	10 h: 50 € (UIB) / 60 € (externs) 12 h: 55 € (UIB) / 65 € (externs) 20 h: 75 € (UIB) / 85 € (externs) 25 h: 85 € (UIB) / 100 € (externs) 30 h: 115 € (UIB) / 135 € (externs) 35 h: 125 € (UIB) / 145 € (externs) 40 h: 130 € (UIB) / 150 € (externs) 60 h: 194 € (UIB) / 257 € (externs)

4.3. Altres

- Taxa per traducció de la certificació acadèmica personal (anglès): 25 €
- Exàmens lliures d'idiomes moderns: 50 €
- Certificació duplicada de cursos: 10 €

Matrícula per cursos de llengua catalana	·Curs de català bàsic (Per a alumnes de mobilitat)	10 €
--	--	------

5) TARIFES DE L'EDIFICI SA RIERA

5.1. INSTITUT DE CIÈNCIES DE L'EDUCACIÓ. CURS ACADÈMIC 2010-2011

5.1.1. FORMACIÓ PERMANENT DEL PROFESSORAT

CURSOS I SEMINARIS Curs 2010-2011	Preu		
	Altres	Estudiant	FP
Alfabetització digital per a mestres	*	*	*
Autoconeixement i diàleg	81 €	75 €	81 €
Biblioteca escolar	90 €	90 €	90 €
Com puc millorar la meua veu: tècnica vocal	90 €	90€	90 €
Consulta jove a un centre escolar (Mallorca/Menorca/Eivissa)	90 €	90 €	90 €
Curs avançat en Artteràpia gestàltica	1.380 €	1.380 €	1.380 €
Curs en línia de xarxes socials	60 €	60 €	60 €
Curs en línia eines de comunicació i col·laboració (per APIMAS)	25/35/ 70 €	-	50 €
El procés creatiu en fotografia. La fotografia com a recurs educatiu	200 €	200 €	200 €
El programa ABIES per a biblioteques escolars	45 €	45 €	45 €
Fonaments bàsics de traductologia	195 €	195 €	195 €
Introducció a la victimologia del desenvolupament: abús sexual	20 €	20 €	20 €
Introductor en Artteràpia gestàltica	900 €	900 €	90 €
La biblioteca com a espai de suport a la lectura (Eivissa)	*	*	*
La biblioteca com a espai de suport a la lectura (Menorca)	*	*	*
La cultura digital a les biblioteques	45 €	45 €	45€
La dinamització de la biblioteca escolar	90 €	90 €	90 €
La gestió i organització de la biblioteca escolar	90 €	90 €	90 €
La literatura infantil i juvenil a la biblioteca	140 €	140 €	140 €
La traducció de textos narratius	195 €	195 €	195 €
L'alimentació en la infància i en l'adolescència (Mallorca/Menorca/Eivissa)	90 €	90 €	90 €
Literatura comparada i traducció	72 €	72 €	72 €
MBSR: reducció de l'estrès	*	*	*
Oxford seminary	*	*	*
Primers auxilis (Mallorca/Menorca/Eivissa)	90 €	90€	90 €
Promoció i educació per a la salut (Mallorca/Menorca/Eivissa)	90 €	90 €	90 €
Taller de traducció d'anglès	118 €	118 €	118 €
Taller de traducció de francès	118 €	118 €	118 €

Taller de traducció de portuguès	118 €	118 €	118 €
Tècniques de dinamització de grups (Eivissa)	*	*	*
Tècniques de dinamització de grups (Menorca)	*	*	*
Transformacions en la lectoescriptura (Eivissa)	*	*	*
Transformacions en la lectoescriptura (Menorca)	*	*	*
Trastorn de la conducta (Mallorca/Menorca/Eivissa)	90 €	90 €	90 €
Treball coordinat amb competències bàsiques	27 €	27€	90 €
Jornades sobre Polítiques educatives	15 €	15 €	15 €
II Jornades de Biblioteques Escolars de les Illes Balears			
Jornades de Ciències Socials			
Jornades d'Investigació Musical	20 €	20 €	20 €
Aprenentatge servei (APS) i responsabilitat social de la Universitat	*	*	*
Disseny d'accions en el Pla d'acció tutorial	*	*	*
Gestió emocional de l'aula	*	*	*
Aprenentatge basat en problemes	*	*	*
La competència explicativa oral dels docents a les classes universitàries	*	*	*
La professió docent en el marc de l'EEES	*	*	*
Metodologia quantitativa	*	*	*
Eines de la Web 2.0 i la seva aplicació docent	*	*	*
La gestió del temps	*	*	*
Lideratge i docència	*	*	*
Anàlisi qualitativa d'entrevistes i grups de discussió amb N-VIVO	*	*	*
Per què no aprenen els alumnes allò que els ensenyam?	*	*	*

Les activitats assenyalades amb un asterisc (*) són gratuïtes.

5.1.2. PLA DE RECICLATGE DE CATALÀ I FORMACIÓ LINGÜÍSTICA I CULTURAL

ASSIGNATURES	MATRÍCULA ALS CURSOS PRESENCIALS	MATRÍCULA LLIURE
Suport al mòdul 4 de Coneixements bàsics de llengua (només matrícula oficial)	60 €	25 €
Llengua I	—	30 €
Llengua II	—	30 €
Cada mòdul de Coneixement del medi social i cultural (Geografia/Història/Literatura)	60 €	25 €

Metodologia general de l'ensenyament de la llengua catalana	60 €	25 €
Seminari de llenguatge específic i Seminari de tractament de llengües en el currículum	60 €	25 €

5.1.3. TÍTOLS PROPIS

TÍTOLS PROPIS Curs 2010-2011	Preu
ExU en Programa de Suport a les Famílies en la Primera Infància	781 €
ExU en Teoria i Pràctica de la Traducció Literària	875 €
ExU en el Desenvolupament de Competències Lectoescriptores	255 €
ExU en Tècniques Docents de Grau Superior	Gratuït
ExU en Pedagogia Sistèmica	950 €
ExU en Educació per a la Salut en la Infància i l'Adolescència	450 €
ExU en Competències Bàsiques a l'Aula i al Centre Escolar	950 €
ExU en Organització, Gestió i Dinamització de Biblioteques Escolars	400 €
EU en Intervenció Socioeducativa de l'Educador Social en els Centres Educatius	600 €
Curs d'Actualització Professional en Videoperiodisme	1.515 €

5.2. SERVEI D'ACTIVITATS CULTURALS. ACTIVITATS DEL CURS ACADÈMIC 2010-2011

CULTURA A LA UNIVERSITAT ARTS I ESPECTACLES	Preu	
	Intern	Extern
1. Dinamització del campus: música i dansa		
Extracts from Molly Naylor's spoken word show: whenever i get blown up i think of you	*	*
Jornada de tango argentí	*	*
Nadales al campus	*	*
Perfomance	*	*
Cabaret de monges	*	*
Superkong	*	*
Monkeys	*	*

2. Cinema: Cinema al Campus, Cinema d'Autor, III Setmana del Curtmetratge		
2.1. Dimarts de Cinema a la Universitat		
Cicle John Ford		
Judge priest, 1934	*	*
The stagecoach, 1939	*	*
The grapes of wrath, 1940	*	*
Tobacco road, 1941	*	*
The quiet man, 1952	*	*
Primer contacte amb formes de vida extraterrestre		
The andromeda strain. Robert Wise, 1971	*	*
Sphere. Barry Levinson, 1998	*	*
Mission to mars. Brian de Palma, 2000	*	*
La dècada d'or: sèrie A i ciència-ficció		
The thing from another world. Christian Nyby, 1951	*	*
The day the earth stood still. Robert Wise, 1951	*	*
The war of the worlds. Byron Haskin, 1953	*	*
Invasion of the body snatchers. Don Siegel, 1956.	*	*
Forbidden planet. Fred Wilcox, 1956	*	*
Minories, immigració i explotació en el món global		
Bread and roses. Ken Loach, 2000	*	*
Flores de otro mundo. Icíar Bollaín, 1999	*	*
Dirty pretty things. Stephen Frears, 2002	*	*
It's a free world. Ken Loach, 2008	*	*
Cinema oriental i dona		
Da hong deng long gao gao gua (La linterna roja). Zhang Yimou, 1991	*	*
Sanma no aji (El gust del peix). Yasujiro Ozu, 1962	*	*
Shi gan (Temps). Kim ki-duk	*	*
El moviment sindical als EUA		
Norma Rae. Martin Ritt, 1979	*	*
Hoffa. Danny Devito, 1992	*	*
Silkwood. Mike Nichols, 1983	*	*

Bound for glory. Hal Ashby, 1976	*	*
Economia i cinema		
Tucker, un hombre, un sueño. Francis Ford Coppola, 1988	8 €	8 €
City hall, la sombra de la corrupción. Harold Becker, 1996	8 €	8 €
Bienvenido Mister Marshall. Luis García Berlanga, 1953	8 €	8 €
Smoking room. Roger Gual i Julio d. Wallovits, 2002	8 €	8 €
2.2. Cinema d'Autor a l'Augusta		
L'atalante. Jean Vigo	*	*
La teta asustada. Clàudia Llosa	*	*
Él. Luis Buñuel	*	*
Hollywood sul tevere. Marco Spagnoli	*	*
Tres días con la familia. Mar Coll	*	*
53 dies d'hivern. Judith Colell	*	*
Lo mejor de mí. Roser Aguilar	*	*
Pane e tuipani. Silvio Soldini	*	*
2.3. III Setmana del Curtmetratge de les Illes Balears		
3. Música: corals, Òpera Oberta, recorreguts musicals		
Assaig obert d'obres de Leonard Bernstein i Narcís Bonet	*	*
Assaig obert del Rèquiem de W. A. Mozart	*	*
Òpera Oberta	* i 20 € si es volen crèdits	* i 20 € si es volen crèdits
Carmen de Bizet	*	*
Lulu de Berg	*	*
Iphigénie en tauride de Gluck	*	*
Parsifal de Wagner	*	*
Cavalleria rusticana, de Mascagni, i Pagliacci, de Leoncavallo	*	*
Recorreguts musicals	* i 20 € si es volen crèdits	* i 20 € si es volen crèdits

Músiques de programa		
El mite d'Orfeu en la música	*	*
Entre Venècia i París: l'època de Vivaldi	*	*
El model beethovenià i els formalistes	*	*
El lied entre F. Schubert i J. Brahms	*	*
Concert: músiques en l'època de Monteverdi	*	*
Pensament i creació musical a les Illes Balears de 1900 a 1950		
Les tres grans querelles al tombant del segle XIX	*	*
Figures de transició	*	*
Música popular i industrialització	*	*
Exiliats i visitants: illencs arreu del món i les Balears com a punt d'acollida	*	*
La producció d'Antoni Torrandell	*	*
Concert de cambra	*	*
Recorregut auditiu per la història del cant coral		
Cant gregorià, ars antiqua, ars nova i Renaixement	*	*
Barroc: òpera i oratori. Classicisme	*	*
Romanticisme i segle XX	*	*
El rèquiem, Mozart vs. Fauré	*	*
Concert de Collegium Vocale de les Illes Balears	*	*
4. Poesia		
Poesia en Acció		
Josep Sou	*	*
L'Odissea	*	*
Bartomeu Ferrando	*	*
Verba volant		
Com més són més s'embullen	*	*

Combat de gloses	*	*
L'indígena	*	*
XII Festival de Poesia de la Mediterrània	*	*
5. Teatre		
Tirant lo Blanc. Entrada Teatre Principal	3 €	3 €
Anam a fer una musa. Entrada Teatre Principal	3 €	3€
Nu del tot en l'Univers	*	*
Jocs perversos	*	*
Vides privades	*	*
Pràctiques escèniques de teoria i pràctica del teatre	*	*
6. Exposicions		
Arteràpia	*	*
Flortografies	*	*
25 anys de publicacions universitàries	*	*
Concurs de fotografia: arquitectura urbana	*	*

CULTURA A LA UNIVERSITAT DIVULGACIÓ	Preu	
	Intern	Extern
Setmana de cultura índia		
Inauguració	*	*
Dansa sagrada dels temples del sud de l'Índia	*	*
Art i mercat al cinema indi: de Satyajit Ray a Bollywood	*	*
Pather panchali	*	*
El culte en un temple de l'Índia	*	*
L'Índia: potència econòmica i política del segle XXI	*	*
Segona setmana de cultura portuguesa		
Conversa amb Valter Hugo Mãe	*	*
Conversa amb Ana Luísa Amaral	*	*
Conversa amb Inês Pedrosa	*	*
Conversa amb José Luís Peixoto	*	*

Segones jornades de cultura italiana		
Cucina e futurismo	*	*
Montalbano, un comissari a la taula	*	*
I grandi nomi della letteratura italiana	*	*
L'uomo e la scienza	*	*
Le macchine di Leonardo	*	*
La nostra ciència de cada dia		
Biologia de les plantes		
Optimització del ús de l'aigua en les plantes	*	*
Caracterització de la tomàtiga de ramellet	*	*
Recuperació de la malvasia de Banyalbufar	*	*
La nostra química de cada dia		
La calcificació dels teixits i l'envelliment: dels càlculs renals a la calcificació cardiovascular i l'Alzheimer	*	*
Additius alimentaris, els grans desconeguts. És imprescindible l'ús d'additius?	*	*
Química a l'atmosfera: sense, la vida a la Terra no seria possible	*	*
El futbol professional des de la perspectiva de l'anàlisi econòmica		
El futbol professional des de la perspectiva de l'anàlisi econòmica: desenvolupaments històrics i estructura econòmica	*	*
<i>Managerial change i team performance</i> en el futbol professional	*	*
El futbol professional: problemes actuals i perspectives futures	*	*
Figures bíbliques		
Judes	*	*
Maria Magdalena	*	*
Pau	*	*

Llàtzer	*	*
La literatura impassible		
Esriptures estoiques	*	*
Literatures i audiències	*	*
XV Curs de Pensament i Cultura Clàssica. Dialogar amb els clàssics: un camí per a la reflexió		
Orígens de la filosofia a Grècia. Entre la saviesa i el mite	*	*
El dolor i la bellesa sobre el tràgic	*	*
El viatge real e imaginari en la poesia latina del siglo I antes de Cristo	*	*
Amor y sexo en la antigüedad clásica	*	*
Mitología y condición humana	*	*
Las múltiples representaciones del mundo de los muertos: imaginar el más allá	*	*
El concepto de bárbaro y su utilización en la Grecia clásica	*	*
Commemoració d'Enric Valor		
Exposició: Enric Valor. El valor de les paraules	*	*
L'estàndard oral d'Enric Valor	*	*
Antoni M. Alcover i Enric Valor, rondallaires paral·lels	*	*
Audiovisual	*	*
Narració de rondalles d'Enric Valor	*	*

CULTURA A LA UNIVERSITAT FORMACIÓ	Preu	
	Intern	Extern
Cursos		
L'Economia a debat	Jovellanos	50 €
Espanya-Amèrica (1810-2010): dos segles de trobades i allunyaments	15 €	30 € €
II Jornada de Fiscalitat (Menorca)	Jovellanos	€
IV Jornada de Fiscalitat (Eivissa)	Jovellanos	€
VII Setmana de l'Emprenedor i l'Empresa	Jovellanos	€
Concurs de simulació de borsa (GVC-GAESCO)	Jovellanos	

XXII Club d'Inversió Sa Nostra - UIB	Jovellanos	
Identitat, visibilitat i reputació digital de professionals, entitats i equipaments socioculturals: conceptes, aplicacions i tecnologies	40 €	60 €
Estètiques i poètiques de la mort	20 €	40 €
Promoció i comercialització turística en línia	45 €	75 €
Actualitat jurídica	20 €	40 €
Els delictes d'abusos sexuals a menors	30 €	45 €
Acte inaugural del curs 2010-2011 dels estudis de Matemàtiques		
LateX: introducció	20 €	45 €
LateX avançat	20 €	40 €
Seminari: la fotografia al cinema	Gratuït, però si voleu formació, 40 €	Gratuït, però si voleu formació, 40 €
Taller		
El llibre d'artista. Una disciplina amb potencial educatiu	25 €	45 €
Introducció a l'autoconeixement i les tècniques de diàleg al segle XXI	30 €	50 €
Taller de disseny del paisatge	45 €	75 €
Taller de debat universitari	*	*
El llibre d'artista. Una disciplina amb potencial educatiu	25 €	45 €

CULTURA A LA UNIVERSITAT PARTICIPACIÓ	Preu	
	Intern	Extern
Club de lectura: la visita dels traductors		
La Divina Comèdia	*	*
El xal	*	*

Vi de solitud	*	*
Poètiques de la traducció	*	*
Rant i El club de la lluita	*	*
Verd aigua	*	*
Ragtime	*	*
Poètiques de la traducció	*	*
Poètiques de la traducció	*	*
Dia internacional del traductor	*	*
Concursos		
Concurs de blogs	*	*
Concurs de videocreació	*	*
Concurs de fotografia Memorial Miquel Seguí Aznar	*	*
Viva Voce		
És possible el procés de pau a Israel?	*	*
La reassignació de sexe: s'equivoca la natura?	*	*
Són excessius els cobraments per drets d'autor?	*	*
Són suficients els controls sobre la corrupció?	*	*

Les activitats assenyalades amb un asterisc (*) són gratuïtes.

5.3. VICERECTORAT DE PROJECCIÓ CULTURAL - INSTITUT DE CIÈNCIES DE L'EDUCACIÓ. CURS ACADÈMIC 2010-2011

CURSOS I SEMINARIS Curs 2010-2011	Preu		
	Altres	Estudiant	FP
La biblioteca com a espai de suport a la lectura i l'escriptura (Eivissa)	*	*	*
Violència de gènere i mitjans de comunicació (Eivissa)	20 €	20 €	20 €
Tècniques de dinamització de grups aplicades al desenvolupament de competències en la lectoescriptura (Eivissa)	*	*	*
II Jornades de Biblioteques Escolars de les Illes Balears (Eivissa)	75 €	35 €	75 €
Transformacions en la lectoescriptura: L'alfabetització digital, literatura i TIC (Eivissa)	*	*	*
Transformacions en la lectoescriptura: L'alfabetització digital, literatura i TIC (Menorca)	*	*	*
La biblioteca com a espai de suport a la lectura i l'escriptura (Menorca)	*	*	*
II Jornades de Biblioteques Escolars de les Illes Balears (Menorca)	75 €	35 €	75 €

Política Territorial (Menorca)	30 €	15 €	30 €
Tècniques de dinamització de grups aplicades al desenvolupament de competències en la lectoescriptura (Menorca)	*	*	*

5.4. UNIVERSITAT OBERTA PER A MAJORS (UOM). CURS ACADÈMIC 2010-2011

DIPLOMA SÈNIOR DE LA UNIVERSITAT OBERTA PER A MAJORS

Curs	Preu
Primer curs	103 €
Segon curs	103 €
Tercer curs	115 €

ASSIGNATURES SOLTES I/O ASSIGNATURES DE REPETIDORS DEL DIPLOMA SÈNIOR O SÈNIOR SUPERIOR

Hores	Preu
10	7 €
20	14 €

DIPLOMA D'ESPECIALITZACIÓ

Curs	Preu
Diploma d'Especialització de la UOM en Evolució de la Vida	120 €
Diploma d'Especialització de la UOM en Literatura Contemporània	120 €

TALLERS I SEMINARIS DE LA UOM

Tallers i seminaris	Preu	
	Exalumnes i alumnes de la UOM	Altres
Escotar i comprendre els grans compositors	28 €	33 €
La construcció històrica d'Espanya	28 €	33 €
L'educació del segle XXI: Claus per a la seva comprensió	28 €	33 €
Matemàtiques aplicades a la vida quotidiana	28 €	33 €

Nutrició i alimentació del segle XXI	18 €	28 €
Introducció a la literatura i cultura oriental (la Xina i el Japó)	18 €	28 €
Psicologia de l'amor i de l'odi	18 €	28 €
L'activitat física com a factor per a la millora del desenvolupament	18 €	28 €
Fantasia còmica i cultural de tradició oral	18 €	28 €
Ciutats i seguretat	18 €	28 €
Informàtica I: Introducció al funcionament de l'ordinador	28 €	33 €
Informàtica II: Editor de text Microsoft Office Word i Microsoft PowerPoint	28 €	33 €
Informàtica III: Iniciació al Web 2.0. Xarxes socials	28 €	33 €
Fotografia digital i el retoc fotogràfic	28 €	33 €
Llengua catalana: Català per a catalanoparlants I	28 €	33 €
Iniciació a la llengua anglesa. Bàsic 1	28 €	33 €
Iniciació a la llengua anglesa. Bàsic 2	28 €	33 €
Anglès per viatjar	28 €	33 €
Diversitat de paisatge natural i d'ocupació humana a Mallorca I	33 €	38 €
Diversitat de paisatge natural i d'ocupació humana a Mallorca II	33 €	38 €

5.5. VICERECTORAT DE PROJECCIÓ CULTURAL: CORAL UNIVERSITÀRIA (CORAL INFANTIL ONZETRETZE, CORAL INFANTIL CINCSSET, CORAL INFANTIL VUITDEU, CORAL JUVENIL)

CURSOS I SEMINARIS	Preu			
	General	Membres del Patronat de la CUIB		
		Socis	Protectors	Patrocinadors
Un cantaire	130 €	95 €	Gratuït	Gratuït
Dos germans	235 €	185 €	30 €	Gratuït
Tres germans	343 €	279 €	45 €	Gratuït
Quatre germans	457 €	372 €	60 €	Gratuït

6) LLOGUER D'AULES I INSTAL·LACIONS

6.1. Espais que es poden utilitzar

EDIFICI	Aules	Altres espais
Ramon Llull	1, 2, 3, 4, 5, 6, 8, 9, 11, 12, 13, 14, 15, 16, 18, 20, 21, 22, BA06	Aula de Graus Sala de reunions 1 aula informàtica 1 aula de videoconferència
Mateu Orfila i Rotger	1, 2, 3, 4, 6, 7, 8, 9, 10, 11, 12, 13, 14	Aula de Graus 3 aules informàtiques 1 aula de videoconferència
Guillem Colom Casasnovas	17, 18, 19, 20, 21	
Anselm Turmeda	1, 2, 3, 4A, 4B, 5, 6, 7, 8, 9, 10, 11	Sala d'actes Sala de reunions 4 aules informàtiques
Aulari	A015, A016, A017, A023	2 aules informàtiques
Guillem Cifre de Colonya	A01, A02, A03, A04, A11, A12, A14, A16, B01, B02, B03, B04, B12, B13, C00, C01, C02, C03, C04	Sala d'actes Aula de Graus 3 aules de videoconferència 2 aules informàtiques
Gaspar Melchor de Jovellanos	AB01, AB02, AB03, AB04, AB05, AB06, AB07, AB08, AB09, AB11, AB12, AB13, AB14, AB22, AB23, AB24, AB25, AB26, AB27, AA01, AA02, AA03, AA04, AA05, AA06, AA11, AA12, AA13, AA22, AA22B, AA23, AA24, AA25, AA26, AA27	Sala d'actes 2 aules de Graus 6 aules informàtiques 3 aules de videoconferència
Beatriu de Pinós	1, 2, 3, 4 i 6	2 aules informàtiques
Sa Riera	0, 1, 2, 3, 3A, 4, 5, 6, 7, 8	Sala d'actes Sala de reunions 1 aula informàtica
Seu universitària de Menorca	A04, A08, A09, A10, A11, AP	Sala d'actes Sala de reunions 1 aula informàtica 1 seminari 6 aules de videoconferència
Seu universitària d'Eivissa i Formentera	A6, A7	Sala d'actes Sala de reunions 6 seminaris 6 aules de videoconferència 1 aula informàtica
Cas Jai		Sala d'actes Sala de reunions
Son Lledó		Sala d'actes Sala de reunions

6.2. Criteris de reserva i de pagament

Les reserves d'espais que procedeixin d'algun òrgan de la UIB són gratuïtes, com també l'equipament de l'espai, sempre que no s'hagi d'emprar material específic del qual no es disposi a la Universitat.

Les reserves d'espais que procedeixin d'organismes oficials o d'entitats privades sense conveni específic amb la UIB en matèria de cessió d'espais, han de cobrir totes les despeses, que són: el lloguer de l'espai, el servei de consergeria i altre personal, el servei de neteja, el servei de seguretat, el sistema de videoconferència i altres serveis, així com les despeses de cancel·lació de la reserva, si escau.

Els organismes públics oficials podran tenir una bonificació del 50 per cent dels preus que s'indiquen en aquest apartat 6, sens perjudici que mitjançant un conveni específic es pugui establir una bonificació superior. No obstant això, hauran de cobrir les despeses que es generin del servei de consergeria i altre personal, del servei de neteja, del servei de seguretat, del sistema de videoconferència i d'altres serveis, així com les despeses de cancel·lació de la reserva, si escau.

Una vegada realitzada la reserva de l'espai, la UIB cobrarà les despeses de gestió en cas de cancel·lació o modificació de la reserva per part del sol·licitant.

Es comprovarà en el moment de dur a terme la reserva d'un espai si l'entitat que fa l'encàrrec està al corrent de pagament amb la Universitat. Si no, per poder fer la tramitació i la confirmació de la reserva, s'ha de saldar prèviament el deute.

El pagament de les reserves d'espais es produirà contra factura de la Universitat en el termini de dos mesos a comptar de la data d'emissió d'aquesta.

Els preus que es detallen en aquest apartat 6 no inclouen l'IVA.

6.3. Preus de les aules

GRUP 1. Aules amb capacitat per a menys de 75 persones

HORARI	Preu en euros
Jornada (de 6 a 9 hores)	221,62
Mitja jornada (de 1 a 5 hores)	140,57

GRUP 2. Aules amb capacitat per a més de 75 i menys de 100 persones

HORARI	Preu en euros
Jornada (de 6 a 9 hores)	299,53
Mitja jornada (de 1 a 5 hores)	189,27

GRUP 3. Aules amb capacitat per a més de 100 persones

HORARI	Preu en euros
Jornada (de 6 a 9 hores)	437,94

Mitja jornada (de 1 a 5 hores)	275,76
--------------------------------	---------------

PREUS D'ALTRES ESPAIS

EDIFICI	ESPAI	CAPACITAT	HORARI DE RESERVA	Preu en euros
Cas Jai	Sala d'actes	120 persones	Jornada (6-9 h)	628,24
			Mitja jornada (1-5 h)	394,70
	Sala de reunions	40 persones	Jornada (6-9 h)	213,05
			Mitja jornada (1-5 h)	135,19
Son Lledó	Sala d'actes	308 persones	Jornada (6-9 h)	1.661,03
			Mitja jornada (1-5 h)	1.040,19
	Sala de reunions	12 persones	Jornada (6-9 h)	67,72
			Mitja jornada (1-5 h)	44,38
Ramon Lull	Aula de Graus	72 persones	Jornada (6-9 h)	379,29
			Mitja jornada (1-5 h)	239,14
	Sala de reunions	50 persones	Jornada (6-9 h)	264,94
			Mitja jornada (1-5 h)	167,64
Mateu Orfila	Aula de Graus	69 persones	Jornada (6-9 h)	363,48
			Mitja jornada (1-5 h)	229,18
Anselm Turmeda	Sala d'actes	197 persones	Jornada (6-9 h)	1.027,85
			Mitja jornada (1-5 h)	644,46
	Sala de reunions	25 persones	Jornada (6-9 h)	135,19
			Mitja jornada (1-5 h)	86,55
Sa Riera	Sala d'actes	99 persones	Jornada (6-9 h)	519,26
			Mitja jornada (1-5 h)	326,58
	Sala de reunions	25 persones	Jornada (6-9 h)	135,19
			Mitja jornada (1-5 h)	86,55
Guillem Cifre	Sala d'actes	260 persones	Jornada (6-9 h)	1.354,83
			Mitja jornada (1-5 h)	848,80
	Aula de Graus	70 persones	Jornada (6-9 h)	368,75
			Mitja jornada (1-5 h)	232,50
Gaspar Melchor de Jovellanos	Sala d'actes	216 persones	Jornada (6-9 h)	1.209,51
			Mitja jornada (1-5 h)	757,99
	Aula de Graus A	56 persones	Jornada (6-9 h)	295,01
			Mitja jornada (1-5 h)	186,00
	Aula de Graus B	75 persones	Jornada (6-9 h)	395,09
			Mitja jornada (1-5 h)	249,10

EDIFICI	ESPAI	CAPACITAT	HORARI DE RESERVA	Preu en euros
Seu universitària de Menorca	Sala d'actes	70 persones	Jornada (6-9 h)	368,75
			Mitja jornada (1-5 h)	232,50
	Sala de reunions	10 persones	Jornada (6-9 h)	57,34
			Mitja jornada (1-5 h)	37,88
	Seminari	10 persones	Jornada (6-9 h)	57,34
			Mitja jornada (1-5 h)	37,88
Seu universitària d'Eivissa i Formentera	Sala d'actes	80 persones	Jornada (6-9 h)	420,64
			Mitja jornada (1-5 h)	264,95
	Sala de reunions	15 persones	Jornada (6-9 h)	83,29
			Mitja jornada (1-5 h)	54,10
	Seminari 1	27 persones	Jornada (6-9 h)	143,83
			Mitja jornada (1-5 h)	91,94
	Seminari 2	18 persones	Jornada (6-9 h)	98,86
			Mitja jornada (1-5 h)	63,82
	Seminari 4	23 persones	Jornada (6-9 h)	135,19
			Mitja jornada (1-5 h)	86,55
	Seminari 5	23 persones	Jornada (6-9 h)	135,19
			Mitja jornada (1-5 h)	86,55
	Seminari 6	20 persones	Jornada (6-9 h)	117,56
			Mitja jornada (1-5 h)	75,26
Seminari 7	10 persones	Jornada (6-9 h)	57,34	
		Mitja jornada (1-5 h)	37,88	
Can Oleo	Sala d'actes	56 persones	Jornada (6-9 h)	600,00
			Mitja jornada (1-5 h)	400,00

Altres espais que es poden llogar són: el Propileu, els halls dels edificis i les aules específiques (aules de música, plàstica, etc.), sempre que el Consell de Direcció hi doni el vistiplau, i els preus resten per convenir en el moment de la reserva.

AULES INFORMÀTIQUES

Tipus d'aula	Preu en euros
Aules amb un màxim de 15 ordinadors (capacitat per a 30 persones)	109,24/h
Aules amb un màxim de 30 ordinadors (capacitat per a 60 persones)	161,15/h
Aules amb un màxim de 50 ordinadors (capacitat per a 100 persones)	221,69/h

PREUS DEL SISTEMA DE VIDEOCONFERÈNCIA

Lloguer de l'equip tècnic per cada seu	
Hores	Preu en euros
1	135,21
2	258,46
3	375,24
4	472,54
5	556,88
6	628,24
7	686,64
8	732,04
9	764,48
10	783,94

Aquests preus inclouen la posada en marxa dels equips. No inclouen el lloguer de l'aula, el cost de la connexió telefònica, la realització ni el suport tècnic.

Els preus dels espais no especificats en aquest document i que oportunament es consideri que es poden llogar els fixarà, en el moment en què es faci la reserva, el Consell de Direcció.

7) ALTRES SERVEIS

7.1. Servei de Recursos Audiovisuais

7.1.1. Tarifes

A) PRESTACIÓ DE SERVEIS	Preu UIB en euros	Preu externs en euros
Gravació		
Càmera HD P2 (amb operador + equip complet de gravació) (jornada)	288,80	577,61
Càmera HD P2 (amb operador + equip complet de gravació) (per hora)	44,34	88,68
Càmera HDV / DVCAM (amb operador + equip complet de gravació) (jornada)	161,90	323,82
Càmera HDV / DVCAM (amb operador + equip complet de gravació) (per hora)	29,76	59,50
<i>Glidecam</i> (estabilitzador <i>gold system</i> + equip operador) (jornada)	257,82	515,62
Reportatge fotogràfic (per hora)	30,08	60,17
<i>No hi ha incloses les despeses de fungible, desplaçament, allotjament o manutenció</i>		

Edició		
Edició de vídeo digital (actes, conferències, jornades, cursos...) (jornada)	161,90	323,82
Edició de vídeo digital (actes, conferències, jornades, cursos...) (per hora)	28,54	52,31
Edició de vídeo digital (Final Cut Pro HD) (jornada)	270,27	540,53
Edició de vídeo digital (Final Cut Pro HD) (per hora)	54,79	109,60
Edició d'àudio digital (locutori + suport digital) (jornada)	231,65	463,31
Edició d'àudio digital (locutori + suport digital) (per hora)	38,62	77,21
B) COMANDES	Preu UIB en euros	Preu externs en euros
Còpia de format VHS, Hi-8, DV... a DVD (còpia i fungible + impressió 1 color i funda)	10,59	21,18
Còpia U-matic, Betacam, HDV... (de 0' a 5') sense fungible	12,44	24,91
Còpia U-matic, Betacam, HDV... (de 5' a 30') sense fungible	18,68	37,36
Còpia U-matic, Betacam, HDV... (de 30' a 60') sense fungible	24,91	49,82
Còpia U-matic, Betacam, HDV... (de 60' a 120') sense fungible	37,36	74,72
Còpia d'àudio (casset/DAT...) (còpia i fungible + impressió 1 color i funda)	10,59	21,19
Duplicació DVD-DVD (4,7 Gb) (còpia i fungible + impressió 1 color i funda). Unitat	4,20	8,40
Duplicació CD-CD (còpia i fungible + impressió 1 color i funda). Unitat	3,60	7,20
<i>Duplicació: preu per unitat fins a 50 còpies. Més de 50 còpies, demanau-ne pressupost</i>		
<i>Disseny de caràtula i impressió a 4 colors: pressupost per convenir</i>		
Escàner d'opacs (unitat)	1,69	3,38
Escàner de diapositives 35 mm (unitat)	1,69	3,38
Canvi de format digital vídeo/àudio (mpeg2, mpeg4, avi, mov, flash, wav, mp3...)		
primera hora	24,91	49,82
hora extra	12,44	24,91
C) MATERIAL FUNGIBLE	Preu UIB en euros	Preu externs en euros
Cinta Betacam SP 5 minuts	15,62	15,62
Cinta Betacam SP 30 minuts	18,99	18,99
Cinta Betacam SP 60 minuts	34,76	34,76
Cinta Betacam SP 90 minuts	49,40	49,40
Cinta Betacam digital 40 minuts	37,59	37,59
Cinta Betacam digital 64 minuts	52,92	52,92
Cinta Betacam digital 94 minuts	82,69	82,69
Cintes mini DV60 minuts	8,41	8,41
Cintes DVcam 184 minuts	49,33	49,33
Cintes HDV 63 minuts	26,53	26,53

Els preus no inclouen l'IVA.

7.2. Serveis Científicotècnics

7.2.1. Tarifes

Secció de Laboratori d'Anàlisis i Tecnologies Químiques	Unitat	Preu en euros
Ressonància magnètica nuclear 300 MHz	hora diürna	122,62
Ressonància magnètica nuclear 300 MHz	nit (8 h)	196,17
Ressonància magnètica nuclear 300 MHz	cap de setmana (48 h)	318,79
Ressonància magnètica nuclear 600 MHz amb criosonda	hora diürna	245,25
Ressonància magnètica nuclear 600 MHz amb criosonda	nit (8 h)	392,34
Ressonància magnètica nuclear 600 MHz amb criosonda	cap de setmana (48 h)	637,59

Secció de Laboratori d'Anàlisis i Tecnologies Químiques	Unitat	Preu en euros
Espectròmetre de masses d'alta resolució. Amb ionització per impacte electrònic (EI-HRMS)	hora	163,41
Espectròmetre de masses d'alta resolució. Amb ionització per electroesprai (ESI-HRMS)	hora	204,00
Espectròmetre de masses de baixa resolució (EM)	hora	129,41
Espectròmetre de masses de relació isotòpica (IRMS) (<i>dual inlet</i>)	hora	163,41
Espectròmetre de masses de relació isotòpica (IRMS) (<i>conflow</i>)	mostra	10,31
Espectrofotòmetre infraroig amb transformada de Fourier (FT-IR)	hora	129,41
Espectrofotòmetre UV-visible	hora	81,76
Espectrofluorímetre	hora	106,24
Cromatògraf de gasos (CG)	hora	103,52
Injector d'espai en cap (<i>headspace</i>)	hora	98,09
Injector de purga i trampa (P&T)	hora	98,09
Desorció tèrmica (ATD)	hora	102,27
Cromatografia líquida d'alt rendiment (HPLC)	hora	115,79
Cromatògraf líquid-masses (LC-MS)	hora	129,41
Cromatògraf iònic (CI)	hora	115,79
Digestor de microones		81,76
Espectrofotòmetre d'emissió òptica de plasma acoblat inductivament (ICP-OES)	hora	122,63
Espectròmetre de massa de plasma acoblat inductivament (ICP-MS)	hora	163,41
Absorció atòmica amb cambra de grafit (GF AAS)	hora	122,63
Absorció atòmica amb sistema de generació d'hidrurs (HG AAS) o tècnica de vapor fred (CV AAS)	hora	129,41
Analitzador AOX	hora	122,63
Autoanalitzador FIA (N, P, amoni, etc.)	hora	98,09
Ús del laboratori de química: pH-metre, conductímetre, mufla, rotavapor, balances, etc.	hora	99,42

Secció de Laboratori de Propietats Físiques i Metrologia	Unitat	Preu en euros
Microscopi electrònic de transmissió de 200 kV (TEM)	hora	163,41
Microscopi electrònic de transmissió de 100 kV (TEM)	hora	122,68
Microscopi electrònic de rastreig (SEM)	hora	110,37

Microscopi de forces atòmiques (AFM)	hora	110,37
Microanàlisi RX-EDS amb el TEM o SEM	hora	123,08
Microscopi confocal	hora	110,37
Microscopi òptic	hora	85,83
Aprimador iònic	hora	98,09
<i>Sputtering</i>	procés	14,70
Evaporador	procés	24,53
Punt crític	procés	98,09
Preparació de mostra TEM	mostra	269,73
Difractòmetre de raigs X	hora	122,63
Calorímetre diferencial de rastreig per a mostres sòlides (DSC)	hora	85,83

Secció de Laboratori de Propietats Físiques i Metrologia	Unitat	Preu en euros
Microcalorímetre diferencial de rastreig per a mostres líquides (DSC)	hora	110,37
Microcalorímetre de valoració isotèrmica (ITC)	hora	110,37
Termobalança	hora	85,83
Calibratge instrumental (dimensional)	instrument	79,00
Analitzador termomecànic	hora	85,83
Màquina universal d'assaigs mecànics	hora	98,09
Fresatge de placa de circuit imprès (sense placa i sense eines)	hora	122,63
Fabricació de placa multicapa (sense materials)	capa/procés	79,00
Metal·lització de placa de circuit imprès	procés	113,11
Muntatge de SMD (sense components)	hora	79,00

Secció de Laboratori d'Anàlisis i Tecnologies Biològiques	Unitat	Preu en euros
Analitzador de carboni orgànic total (TOC) per a mostres líquides i sòlides	hora	27,42
Analitzador de N (Kjeldahl)	hora	85,83
Extractor de greix	hora	85,83
Digestor	hora	48,27
Seqüenciador ADN	mostra	11,46
PCR	hora	40,95
PCR quantitativa	hora	40,95
Liofilitzador	dia	108,81
Autoclau	dia	108,81
Estabulari (manteniment de rata/ratolí)	animal/dia	1,37
Laboratori de cultius	hora	90,73

Secció de Laboratori de Tecnologies Marines	Unitat	Preu en euros
CTD	dia	74,74
Manteniment d'embarcacions	embarcació	cal consultar
Utilització d'embarcació i motor	dia	
Càrrega de bombones d'aire comprimit	hora	

Preus generals	Unitat	Preu en euros
Tècnic superior (I i II)	hora	79,00

7.2.2. Criteris de pagament

Les tècniques i/o mostres especials requereixen l'elaboració del pressupost corresponent.

En el cas de mostres similars i/o d'un nombre de mostres elevat, es realitzarà un descompte màxim d'un 40 per cent sobre els preus tarifats.

A l'efecte de facturació, la mínima unitat temporal serà de 30 minuts.

Tots els preus de la taula inclouen l'operador. En cas que sigui necessària una preparació/manipulació de mostres addicional, aquestes hores es facturaran independentment.

El cost no inclou els reactius necessaris. Tampoc no inclou l'IVA.

7.3. Servei de Sistemes d'Informació Geogràfica i Teledetecció

7.3.1. Tarifes

CONCEPTE	Preu personal intern	Preu personal extern
Utilització del Laboratori SSIGT¹		
Aula	21,00 €	105,00 €/hora*
Aula + estacions de treball	210,00 €	315,00 €/hora*
Utilització d'equipament¹		
Estació de treball amb software SIG	26,25 €	42,00 €/hora*
GPS	21,00 €	31,50 €/dia
Càmeres digitals	5,25 €	15,75 €/dia
Dedicació de personal del SSIGT: catàleg de serveis²		
Tècnic mitjà	47,25 €	63,00 €/hora
Tècnic superior	57,75 €	84,00 €/hora
Activitats formatives		
Impartició de cursos/seminaris de tecnologies d'informació geogràfica	73,50 €	126,00 €/hora
Reprografia		
Impressió plòter A0/A1. Color ple i paper fotogràfic	21,00 €	36,75 €
Impressió plòter A0/A1. Color ple i paper normal o bé línies i paper fotogràfic	15,75 €	26,25 €
Impressió plòter A0/A1. Línies i paper normal	10,50 €	15,75 €

Impressió A2/A3. Color ple i paper fotogràfic	5,25 €	10,50 €
Impressió A2/A3. Color ple i paper normal o bé línies i paper fotogràfic	4,20 €	6,30 €
Impressió A2/A3. Línies i paper normal	1,58 €	2,10 €

¹ Per a ús exclusiu de docència i investigació.

² Serveis :

1. Assistència tècnica en tecnologies de la informació geogràfica (TIG)

1.1. Creació de bases de dades geogràfiques

1.2. Elaboració de productes cartogràfics

1.3. Anàlisi de dades geogràfiques

1.4. Creació de serveis cartogràfics web

1.5. Instal·lació de software

1.6. Desenvolupament d'aplicacions informàtiques

1.7. Assessorament

2. Participació en projectes de recerca bàsica/aplicada

* Disponible en funció de les necessitats del Servei de SIG i Teledetecció.

Els preus externs no inclouen l'IVA.

7.4. Centre de Tecnologies de la Informació

7.4.1. Tarifes

7.5.1.1. Ús del sistema de lectura de marques òptiques per a processos de selecció, oposicions, proves d'accés o similars: 1.653,75 € + IVA.

Inclou una reunió inicial, fins a 1.000 fulls de marques òptiques, la lectura dels fulls, la generació de llistats de resultats (en paper i electrònics) i una reunió de revisió. No inclou les hores extres del personal necessari. Quan hi hagi situacions diferents, es faran les adaptacions pressupostàries corresponents.

7.5.1.2. Ús de les aules d'informàtica per a processos de selecció, oposicions, proves d'accés o similars: 1.653,75 € + IVA.

Inclou una reunió inicial, l'ús d'un ordinador per comprovar l'enunciat, la realització de les proves informàtiques i la recollida dels fitxers resultants. No inclou les hores extres del personal necessari. Quan hi hagi situacions diferents, es faran les adaptacions pressupostàries corresponents.

Annex V. Normes d'execució

SUMARI

TÍTOL I. EL PRESSUPOST DE LA UIB. NORMES GENERALS

Article 1. Definició i normativa

TÍTOL II. ELS CRÈDITS I LES SEVES MODIFICACIONS

CAPÍTOL I. ELS CRÈDITS PRESSUPOSTARIS

Article 2. Estructura dels crèdits

Article 3. Limitació qualitativa i quantitativa dels crèdits

Article 4. Vinculació dels crèdits

CAPÍTOL II. LES MODIFICACIONS PRESSUPOSTÀRIES

Article 5. Principis generals

Article 6. Tipus de modificacions pressupostàries

TÍTOL III. NORMES DE PROCEDIMENT DE GESTIÓ PRESSUPOSTÀRIA

CAPÍTOL III. PRESSUPOST DE DESPESES

Article 7. Competències per a la gestió de despeses

Article 8. Règim de centralització i descentralització

Article 9. Fases de la gestió de la despesa

Article 10. Contingut i forma dels documents oficials que s'han de tramitar

Article 11. Procediment per a la gestió de despeses menors

Article 12. Indemnitzacions per raó del servei

Article 13. Despeses pluriennals

Article 14. Acomptes de caixa fixa

CAPÍTOL IV. PRESSUPOST D'INGRESSOS

Article 15. Principis generals

Article 16. Tipus d'ingressos

Article 17. Fases de la gestió dels ingressos

Article 18. Estructura de la consignació d'ingrés

Article 19. Descripció general dels ingressos

TÍTOL IV. CONTRACTACIÓ ADMINISTRATIVA

Article 20. Normativa aplicable

Article 21. Òrgans de contractació

Article 22. Procediments d'adjudicació

Article 23. Racionalització tècnica de la gestió

Article 24. Terminis prevists per a la tramitació de procediments d'adjudicació

Article 25. Perfil de contractant

Article 26. Tipus de contractes en funció de la quantia

TÍTOL V. ALTRES DISPOSICIONS

Article 27. Control intern

Article 28. Tancament

Article 29. Pròrroga del pressupost

TÍTOL VI. ANNEXOS

- Instrucció de la Gerència SCP 02/2005. Tractament no pressupostari de l'IVA en els projectes d'investigació. Comptabilització de l'IVA de les importacions.
- Instrucció de la Gerència SCP 04/2005. Creació de la partida 64506.
- Instrucció de la Gerència SCP 05/2005. Tractament de l'IRPF en alumnes col·laboradors.
- Instrucció de la Gerència SCP 06/2005. Procediment per a la declaració d'operacions intracomunitàries.
- Instrucció de la Gerència SCP 07/2005. Procediment i control del registre de factures.
- Instrucció de la Gerència SPCI 01/2005. Nou procés per a la tramitació de les altes d'inventari i de béns mobles mitjançant el programa informàtic de gestió econòmica.
- Instrucció de la Gerència SPCI 02/2006. Nou procés per a la tramitació per procediment negociat de contractes d'obres, subministraments i serveis.

- Instrucció de la Gerència SPCI 03/2008. Efectes de l'entrada en vigor de la nova Llei de contractes del sector públic, aprovada per la Llei 30/2007, de 30 d'octubre (BOE núm. 261, de 31 d'octubre).
- Instrucció de la Gerència SCC 01/2009. Tractament no pressupostari de l'IVA del programa de recerca i desenvolupament (541A) i d'Edicions UIB.
- Instrucció de la Gerència GER 01/2009. Determinació de les condicions econòmiques per al pagament de les despeses dels membres dels tribunals de tesis doctorals en funció del seu lloc d'origen.
- Instrucció de la Gerència SPT 01/2010. Justificació dels pagaments en formalització.

TÍTOL I. EL PRESSUPOST DE LA UIB. NORMES GENERALS

Article 1. Definició i normativa

El pressupost de la Universitat de les Illes Balears constitueix l'expressió en xifres, conjunta i sistemàtica de les obligacions o despeses que pot reconèixer la Universitat i dels drets o ingressos que es preveuen realitzar o liquidar durant l'exercici.

La gestió del pressupost s'ha de fer de conformitat amb les presents bases d'execució i d'acord amb els Estatuts de la Universitat de les Illes Balears, aprovats pel Decret 64/2010, de 14 de maig (BOE 76, de 22 de maig), amb la Llei orgànica 6/2001, modificada per la Llei orgànica 4/2007, de 12 d'abril (BOE de 24-XII-2001 i de 13-IV-2007), d'universitats, amb la Llei general pressupostària (RDL 47/2003, de 26 de novembre) i amb el Decret legislatiu 67/2005, de 24 de juny, pel qual s'aprova el text refós de la Llei de finances de la comunitat autònoma de les Illes Balears, així com amb la legislació general supletòria que sigui aplicable.

La Rectora, a proposta de la Gerent, dictarà les resolucions necessàries per al desenvolupament, la interpretació i el compliment d'aquestes bases.

TÍTOL II. ELS CRÈDITS I LES SEVES MODIFICACIONS

CAPÍTOL I. ELS CRÈDITS PRESSUPOSTARIS

Article 2. Estructura dels crèdits

L'estructura pressupostària dels crèdits de despeses es presenta en una triple classificació: funcional, econòmica i analítica.

Respecte a la classificació funcional, els crèdits de l'estat de despeses del pressupost es detallen segons sis programes:

Programa 1: 422D Ensenyaments universitaris

Programa 2. 541A Recerca i desenvolupament

Programa 3. 331A Serveis a la comunitat universitària

Programa 4. 325A Projecció externa de la UIB

Programa 5. 641C Gestió universitària

Programa 6. 635A Tecnologies de la informació i les comunicacions

Classificació econòmica: formada per cinc dígits indicatius del tipus de despesa (capítol, article, concepte i els dos últims, corresponents al subconcepte). En tot cas, s'adapta a les normes que amb caràcter general estan establertes per al sector públic.

Pel que fa a la classificació analítica, el pressupost presenta una equivalència de totes les partides pressupostàries i el centre gestor de la despesa (en el cas dels centres, departaments, instituts...) o el centre de despesa (en el cas en què el codi analític es correspon amb un curs, projecte d'investigació...). Aquesta classificació consta de sis dígits, els dos primers estan relacionats amb el tipus de despesa (per exemple, 01 centres, 03 serveis centrals, 04 departaments, 06 projectes d'inversió immaterials...).

Article 3. Limitació qualitativa i quantitativa dels crèdits

Els crèdits dels estats de despeses s'han de destinar, exclusivament, a la finalitat específica per a la qual han estat consignats en els diferents programes del pressupost inicial o per a les modificacions pressupostàries degudament autoritzades durant l'exercici, i no es poden autoritzar despeses en quantia superior als crèdits consignats a l'estat de despeses.

Són nuls de ple dret els actes administratius en general que siguin adoptats sense existència de crèdit pressupostari adequat i suficient per persona manifestament incompetent o prescindint totalment i absolutament del procediment.

Article 4. Vinculació dels crèdits

Els crèdits pressupostaris que conformen els respectius programes de despeses tenen caràcter limitatiu d'acord amb els nivells de vinculació que es defineixen a continuació:

- a) Amb caràcter general la vinculació ha de ser funcional a nivell de programa i econòmica a nivell de capítol, excepte per al capítol 6, que ho serà a nivell d'article.
- b) Els crèdits corresponents a fons finalistes no poden estar mai vinculats amb d'altres que no tinguin aquest caràcter i la mateixa finalitat, és a dir, han d'estar vinculats a nivell d'analítica.
- c) No poden quedar vinculats amb altres crèdits els destinats als pagaments de subvencions amb assignació nominativa al pressupost de la UIB.

Una vegada aprovat el pressupost de l'exercici, s'obriran automàticament els conceptes pressupostaris de despeses que correspondran a bosses de vinculació a nivell de capítol o d'article, encara que la dotació inicial d'aquests conceptes sigui inexistent.

CAPÍTOL II. LES MODIFICACIONS PRESSUPOSTÀRIES

Article 5. Principis generals

Les modificacions pressupostàries són alteracions dels crèdits inicialment aprovats en el pressupost, que es poden produir per la inexistència o insuficiència del crèdit inicial o bé per l'obtenció d'ingressos específics.

Els crèdits pressupostaris només es poden modificar d'acord amb el que disposen la Llei orgànica d'universitats, els Estatuts de la Universitat de les Illes Balears i la legislació vigent de la comunitat autònoma de les Illes Balears.

Les modificacions de crèdit han de ser objecte d'acord, amb l'informe previ de la Gerent i del Consell de Govern, que pot delegar-les en la Comissió Econòmica, a excepció de les transferències de capítols de despeses capital a despeses corrents, que ha d'autoritzar prèviament el Consell Social.

Les modificacions pressupostàries s'han d'iniciar a proposta de la Gerent o bé dels responsables que tinguin a càrrec seu la gestió de partides de despesa, han d'incloure una memòria explicativa de la seva necessitat i s'han d'enviar a la Gerència per a la seva comptabilització provisional. Si es considera oportú, es podran adjuntar altres informes a l'expedient, sobretot quan la modificació estigui emparada en drets econòmics no prevists.

Article 6. Tipus de modificacions pressupostàries

a) Suplement de crèdit i crèdits extraordinaris

Quan calgui realitzar una despesa que no es pugui ajornar a l'exercici següent i per a la qual la dotació de crèdit pressupostari sigui insuficient o inexistent, es podrà autoritzar la concessió d'un suplement de crèdit en el primer supòsit o d'un crèdit extraordinari en el segon cas.

Fer la proposta d'aquestes modificacions correspon a la Gerent, i a l'escrit s'han d'especificar els recursos que hagin de finançar la major despesa prevista. Correspon al Consell de Govern d'aprovar aquests expedients, amb l'autorització prèvia del Consell Social.

b) Ampliacions de crèdit

El caràcter d'ampliable suposa la possibilitat que, complerts prèviament els tràmits i els requisits que s'estableixin, podrà augmentar-se la dotació del crèdit que inicialment s'hagi aprovat. Aquest augment de la dotació d'alguns crèdits no suposa la baixa d'un altre crèdit o partida.

Els crèdits no tindran la consideració d'ampliables, excepte en els casos següents:

El crèdit corresponent a la plantilla de funcionaris docents de la Universitat, excepte els conceptes retributius individuals establerts pel Consell Social de la Universitat, a proposta del Consell de Govern, en consideració a exigències docents i d'investigació o a mèrits rellevants, i els crèdits del concepte 160, quotes socials.

El crèdit corresponent a la plantilla de funcionaris no docents, excepte els crèdits del concepte 160, quotes socials.

c) Transferències de crèdits

Les transferències de crèdits suposen el traspàs de crèdits d'una a una altra partida pressupostària, aplicant la disminució i el correlatiu augment d'una o de diverses partides diferents, de forma que la despesa autoritzada no variï.

Les transferències de crèdits estan subjectes a les limitacions següents:

- No afecten els crèdits ampliats, ni els extraordinaris concedits durant l'exercici.
- No es poden minorar els crèdits que hagin estat incrementats amb suplementos o transferències, llevat que afectin crèdits de personal, ni crèdits incorporats com a conseqüència de romanents no compromesos procedents de l'exercici anterior.
- No s'incrementaran crèdits que com a conseqüència d'altres transferències hagin estat objecte de minoració, llevat que afectin crèdits de personal.

Les limitacions anteriors no afectaran les transferències de crèdit quan es tracti de modificacions com a conseqüència de reorganitzacions administratives.

Òrgans competents per aprovar les transferències de crèdit a la UIB:

- El Consell de Govern pot acordar que es facin transferències de crèdit entre els diferents conceptes dels capítols d'operacions corrents i d'operacions de capital, així com transferències de despeses corrents a despeses de capital.
- Les transferències de despeses de capital a qualsevol altre capítol han de ser objecte d'acord del Consell del Govern, amb l'autorització prèvia del Consell Social.

d) Incorporacions de crèdits

Definim la incorporació de crèdit com l'acte de sumar o afegir, als crèdits inicials d'un exercici pressupostari, el romanent obtingut de la liquidació de l'exercici anterior.

Amb l'autorització prèvia de la Gerent, els romanents es poden incorporar a l'estat de despeses de l'exercici immediat següent en els casos següents:

- Romanents que corresponguin a crèdits de despeses finançades amb ingressos específics, aportacions de persones naturals o jurídiques per finançar despeses que per la seva naturalesa estiguin compreses en la seva finalitat i els objectius de la Universitat.
- Crèdits extraordinaris i suplementos de crèdit, així com les transferències de crèdit concedides o autoritzades a l'últim trimestre de l'exercici pressupostari.
- Crèdits que garanteixin compromisos de despeses contrets abans del tancament de l'exercici pressupostari i que, per motius justificats, no s'hagin pogut realitzar durant l'exercici.
- Crèdits autoritzats en funció de la recaptació efectiva de drets afectats.
- Crèdits per a operacions de capital relatius a programes d'inversions, la realització dels quals no s'hagi pogut fer durant l'exercici, i que convé destinar a la mateixa finalitat a l'exercici següent.

e) Generacions de crèdit

Aquest tipus de modificació pressupostària permet incrementar un crèdit en funció de l'obtenció de determinats ingressos no prevists al pressupost inicial.

Poden generar crèdit a l'estat de despeses del pressupost els ingressos derivats de les operacions següents:

- Cessions de programes científics i investigacions.

- Alienació de béns.
- Prestació de serveis.
- Preus públics.
- Variació d'actius financers.
- Crèdits exteriors per a inversions públiques.
- Aportacions de persones naturals o jurídiques per finançar despeses que per la seva naturalesa estiguin compreses en la seva finalitat i els objectius de la Universitat.

Excepcionalment, encara que no s'hagi dut a terme l'ingrés, i sempre que les disponibilitats de tresoreria ho permetin, el Consell de Direcció pot autoritzar una bestreta i generar crèdit, en cas que s'aporti documentació suficient que garanteixi el futur ingrés en qüestió.

Els responsables de les partides que hagin estat objecte de bestreta de crèdit tenen l'obligació de dur a terme l'execució de l'activitat proposada d'acord amb la documentació presentada a la Gerència i de notificar per escrit qualsevol incidència en el compliment de les obligacions concretes.

Així mateix, en cas que es tracti de projectes de recerca o una altra activitat subvencionada, els responsables de les partides s'obliguen a executar l'activitat proposada de conformitat amb els criteris i les condicions de la concessió i d'acord amb la legalitat financera i pressupostària aplicable al sector públic.

Les modificacions de crèdit a què fa referència aquest article les comptabilitzarà provisionalment, a proposta de la Gerent, el Servei de Pressupost i Tresoreria, que ha d'elaborar, amb la periodicitat que estableixin els òrgans competents, una proposta d'acord de ratificació per a totes les modificacions registrades en el període.

TÍTOL III. NORMES DE PROCEDIMENT DE GESTIÓ PRESSUPOSTÀRIA

CAPÍTOL III. PRESSUPOST DE DESPESES

Article 7. Competències per a la gestió de despeses

- a) Correspon a la Rectora d'autoritzar totes les despeses d'importos superiors a 3.000 euros.
- b) Els òrgans unipersonals prevists a l'article 10.3 dels Estatuts, els directors dels treballs prevists a l'empara de l'article 83 de la LOU, els responsables dels projectes de recerca i d'altres projectes d'inversió immaterial i els administradors de centre, en els seus respectius àmbits de competència, poden autoritzar les despeses d'importos inferiors a 3.000 euros.
- c) L'ordenació de despeses i pagaments correspon a la Rectora, que pot delegar-la en la Gerent.

Article 8. Règim de centralització i descentralització

El pressupost de la UIB per a 2011 s'ha de gestionar a través de les diferents àrees administratives d'acord amb la distribució de despeses que es recull a l'annex II d'aquest pressupost. Aquestes gestionaran les despeses d'un o de diversos departaments, serveis o unitats administratives, així com les partides corresponents a les activitats de recerca o de l'article 83 de la LOU dirigides per professors de la Universitat.

Tenen la consideració de despeses descentralitzades aquelles en les quals les àrees administratives realitzen totes les fases de la gestió, des de l'autorització fins a la proposta de pagament. Els serveis administratius poden tramitar comandes contra pressuposts per als quals tinguin autorització fins a una quantia màxima de 3.000 euros sense que calgui trametre prèviament la proposta de despesa al Servei de Control i de Comptabilitat, de manera que n'hi haurà prou, per tant, amb l'autorització del responsable del centre de despesa.

Les despeses centralitzades, a més de les corresponents al capítol 1 de personal, són aquelles en les quals els serveis centrals, a partir de les sol·licituds rebudes a través dels corresponents serveis, realitzen totes les fases de la gestió, des de l'autorització al pagament.

Article 9. Fases de la gestió de la despesa

La gestió dels crèdits de despeses la realitzaran els òrgans unipersonals, o es farà per delegació d'aquests, mitjançant les fases següents, que donaran lloc a la formalització dels documents comptables corresponents:

L'autorització o aprovació de despeses (document A)

L'autorització és l'operació comptable que reflecteix l'acte en virtut del qual s'acorda de realitzar una despesa determinada per una quantia certa o aproximada, i que destina a aquesta finalitat la totalitat o part d'un crèdit pressupostari disponible.

Compromís o disposició de despeses (document D)

El compromís o la disposició de despeses és l'operació comptable que reflecteix l'acte en virtut del qual s'acorda o concerta amb un tercer, després del compliment dels tràmits legalment establerts, de realitzar obres, prestar serveis o fer un subministrament. Amb la disposició de despeses queda formalitzada la reserva de crèdit per un import i unes condicions exactament determinats.

Reconeixement de l'obligació (document O)

El reconeixement de l'obligació és l'acte mitjançant el qual es declara l'existència de crèdit exigible contra l'entitat, derivada d'una despesa autoritzada i compromesa, després de l'acreditació documental prèvia de la realització de la contraprestació o del dret del creditor, de conformitat amb els acords que en el seu moment autoritzaren i comprometeren la despesa.

El reconeixement d'obligacions ha d'anar acompanyat, en tot cas, de la documentació suficient que justifiqui el compliment de l'obligació.

Ordenació de pagament (document P)

És l'acte mitjançant el qual, després de l'oportuna comprovació documental del dret del creditor, es proposa a la Rectora el pagament d'obligacions prèviament reconegudes contra la tresoreria de la Universitat.

Procediments abreviats de gestió del pressupost de despeses, documents unificats:

Un mateix acte administratiu pot abraçar més d'una de les fases de gestió de la despesa. L'acte administratiu que acumuli dues o més fases produirà els mateixos efectes que si aquestes fases s'estableixen en actes administratius separats. Els documents unificats possibles són els següents:

- Autorització i compromís o disposició de despeses: document AD.
- Reconeixement d'obligacions i proposta de pagament: document OP.
- Autorització, compromís o disposició, reconeixement d'obligacions i proposta de pagament: document ADOP.

Les àrees descentralitzades poden tramitar l'expedient de despesa complet juntament amb la factura o documentació justificativa de l'obligació que s'hagi de reconèixer, mitjançant el document ADOP, que s'ha d'enviar al Servei de Control i Comptabilitat per a la seva intervenció i iniciar el tràmit de l'ordenació del pagament.

Aquest document es pot utilitzar per a la tramitació de despeses menors, viatges, subministraments, i en general aquelles despeses de capítol 2 i 6 l'import de les quals no requereixi autorització prèvia de la despesa o bé expedient de contractació.

Article 10. Contingut i forma dels documents oficials que s'han de tramitar

Les factures o els documents justificatius de les despeses, que s'adjunten als documents comptables, han de ser originals, s'han d'ajustar als requisits oficials i han de contenir com a mínim les dades següents:

- Identificació de l'entitat receptora: les factures s'han d'expedir a nom de la Universitat de les Illes Balears amb el CIF Q0718001A.
- Unitat, departament o servei que va fer l'encàrrec.
- Nom o raó social del proveïdor amb el seu número d'identificació fiscal.
- Número de factura.
- Data de la factura.
- Descripció suficient del servei o subministrament.
- Import de la factura. Quan l'operació estigui subjecta a l'IVA i no n'estigui exempta, s'hi ha de consignar la base imposable, el tipus impositiu, l'import de l'IVA i el preu total.
- Codi compte client del proveïdor, on s'hagi de realitzar el pagament de la factura.

Si es fa una compra per Internet se n'ha de sol·licitar la factura amb tots els requisits enumerats a l'apartat anterior a excepció del codi compte client del proveïdor, i s'hi ha

d'adjuntar el justificant del pagament. Les adquisicions per Internet no eximeixen del requisit de presentació de la factura, per tant, no és vàlid qualsevol altre justificant.

Pel que fa a les factures electròniques, aquestes han de complir una sèrie de requisits:

1. Estar firmades electrònicament per l'emissor.
2. El receptor ha de verificar la firma electrònica de la factura i l'ha de conservar perquè pugui servir de justificant documental a efectes fiscals per a la deduïbilitat d'una despesa o inversió i de la quota de l'IVA suportat. Aquesta factura s'ha de conservar en el format original en què ha estat tramesa durant el període de prescripció. Excepcionalment, les factures electròniques rebudes amb firma electrònica es poden conservar en paper si hi consta una marca gràfica d'autenticació produïda per un sistema admès per l'Agència Estatal de l'Administració Tributària (AEAT).

Per tant, una factura emesa per un proveïdor en format PDF o qualsevol altre i impresa en paper pel destinatari no és una factura que reuneixi els requisits exigits per l'Agència Tributària i, consegüentment, mentre la UIB no disposi dels mecanismes per rebre les factures de forma telemàtica, totes les factures que es rebin han de ser en paper, i per garantir l'autenticitat d'aquestes s'ha de reclamar al proveïdor la factura en paper.

A les factures expedides en moneda estrangera s'hi ha d'adjuntar còpia del BOE en què figuri el tipus de canvi aplicable a la data de la despesa o bé el contravalor dels pagaments realitzats, acreditat mitjançant document bancari en què consti el canvi aplicat.

Altres documents autoritzats: en els casos de petites despeses, transports de persones, serveis d'aparcament..., les factures es poden substituir per vals numerats, tiquets de màquines registradores, etc. En tot cas, aquests també han de contenir com a mínim: el número, el número d'identificació fiscal de l'expenedor, el tipus impositiu aplicat o l'expressió IVA inclòs, i l'import.

Respecte a l'adquisició de material inventariable, aquesta condició s'ha de certificar al document comptable de reconeixement de l'obligació i s'hi ha d'adjuntar la corresponent fitxa d'inventari als efectes de poder aconseguir el control i fer el seguiment d'aquest tipus de despeses.

Correspon a la Gerència elaborar el contingut i els requisits d'altres documents oficials que s'han de tramitar en el procés d'execució del pressupost.

Article 11. Procediment per a la gestió de despeses menors

Tenen la consideració de despeses menors les que no superin els límits prevists a la normativa vigent de contractació.

La tramitació de propostes de despesa d'aquest tipus, excepte les que estiguin centralitzades, correspon a les diferents àrees administratives. Tot això sens perjudici de les despeses inferiors a 3.000 euros, respecte a les quals pot tramitar-se directament un document comptable ADOP.

Article 12. Indemnitzacions per raó del servei

Les indemnitzacions a les quals per raó del servei tingui dret el personal de la Universitat de les Illes Balears es regeixen per l'Acord normatiu 5895/2002, del dia 6 de novembre (FOU núm. 210), revisat per Acord executiu 7462/2006, de 24 de gener (FOU núm. 262). Per a les qüestions no previstes en aquest acord normatiu, hom es regirà per la normativa general aplicable.

Article 13. Despeses pluriennals

Es poden adquirir compromisos de despeses que s'hagin de realitzar en exercicis posteriors a aquell en què s'autoritzen i es comprometen, sempre que aquestes despeses tinguin per objecte finançar alguna de les activitats que s'indiquen a continuació:

- a) Inversions de capital.
- b) Contractes de subministraments, d'assistència i de serveis, així com d'arrendament d'equips, que resultin antieconòmics per un termini d'un any.
- c) Arrendament de béns.
- d) Càrregues financeres d'endeutament.

Anualment, amb el pressupost de la Universitat, el Consell Social ha d'aprovar la programació d'inversions pluriennals.

És necessari l'acord del Consell Social per a l'aprovació de despeses d'inversions de caràcter pluriennal que no figurin en els crèdits inicialment aprovats.

Article 14. Acomptes de caixa fixa

Els acomptes de caixa fixa són les provisions de fons de caràcter permanent que es realitzen a les habilitacions d'aquesta universitat, per atendre de forma immediata els pagaments exclosos de fiscalització prèvia i la seva posterior aplicació al pressupost de despeses.

Aquestes provisions tenen la consideració d'operacions no pressupostàries.

a) Característiques

- Es tracta de provisions de fons de caràcter permanent a favor de les habilitacions d'aquesta universitat. És una descentralització de la tresoreria.
- A la UIB les habilitacions són deutors respecte a la tresoreria general.
- No estan subjectes a fiscalització prèvia. No obstant això, més tard el Servei de Control i Comptabilitat en farà la fiscalització quan es formalitzi la despesa (imputació de la despesa al crèdit corresponent del pressupost), i es pot tornar enrere el pagament si la despesa és contrària a la normativa.
- S'atendran les despeses relatives a indemnitzacions per raó del servei i subministraments menors.

b) Funcions i competències de l'habilitat

Com a responsable d'una caixa pagadora existeix un habilitat pagador, amb nomenament exprés per realitzar les funcions inherents al càrrec.

Aquest habilitat ha d'atendre el pagament de les obligacions que corresponguin a la seva unitat administrativa o al seu edifici. En tot cas no es poden tramitar pagaments individualitzats superiors a 3.000 euros.

Preferentment els pagaments s'han de fer mitjançant taló bancari nominatiu o transferència, llevat dels casos de les petites despeses, en què es pot pagar en metàl·lic.

L'habilitat ha de justificar els pagaments ja realitzats adjuntant les factures i altres documents originals. Aquestes despeses s'han de tramitar mitjançant el document comptable corresponent en formalització.

c) Reposicions dels fons de caixa fixa i rendiment de comptes

Els habilitats pagadors poden sol·licitar a la Gerència una nova provisió de fons de la tresoreria de la Universitat un cop hagin justificat, com a mínim, el 75% de l'anterior.

Al final de l'exercici els habilitats pagadors han d'haver justificat i liquidat les provisions de fons rebudes durant l'any. En aquest sentit, n'han de presentar abans del dia 22 de desembre la liquidació final, d'acord amb el model que hi ha a la pàgina web del Servei de Pressupost i Tresoreria.

CAPÍTOL IV. PRESSUPOST D'INGRESSOS

Article 15. Principis generals

De tot acte, acord, resolució o providència pel qual la Universitat sigui creditora se n'ha de fer la corresponent anotació en comptabilitat.

Els ingressos de la Universitat estan destinats en la seva totalitat a atendre les despeses produïdes per les activitats pròpies de la institució, si bé determinades partides d'ingressos poden estar vinculades al finançament de despeses finalistes o de caràcter específic.

No es concedeixen exempcions, condonacions, rebaixes, descomptes ni moratòries en el pagament de taxes, preus públics i tarifes previstes, llevat dels que estan establerts per llei o per acord del Consell Social.

Article 16. Tipus d'ingressos

Els tipus d'ingressos són els següents:

- Ordinari: previst a l'estat d'ingressos del pressupost.
- Extraordinari: no previst inicialment al pressupost. Genera la partida de despeses corresponent.
- Majors ingressos: prevists inicialment al pressupost, però en una quantia inferior a la realment ingressada.

— Romanents d'exercicis anteriors.

Article 17. Fases de la gestió dels ingressos

En la gestió del pressupost d'ingressos s'han de distingir les fases següents:

— Reconeixement del dret

És l'acte a través del qual es comptabilitza el dret de la Universitat a la percepció de determinades quantitats. Per dur a terme el reconeixement del dret s'han de complir una sèrie de condicions:

- a) Tenir constància que s'ha produït un fet que comporta el naixement del dret a cobrar.
- b) Que el dret tingui un valor cert i determinat.
- c) Que el deutor sigui determinat.

— Ingrés

Es correspon amb l'acte de l'ingrés pròpiament dit. Tots els ingressos han d'estar degudament comptabilitzats en el pressupost de la Universitat, per això, seguint el criteri d'unitat de caixa previst a la llei, s'han de fer al compte corrent de l'entitat bancària que es determini en cada cas.

— Devolucions d'ingressos

Amb l'informe previ de l'òrgan competent (degà, director, cap de servei, administrador de centre...) i amb l'autorització de la Gerent, el Servei de Pressupost i Tresoreria pot procedir a la devolució d'ingressos quan es donin causes justificades suficients.

— Reintegraments de pagament

Les quantitats que la Universitat rep per reintegrament de pagaments indeguts seran incorporades directament pel Servei de Pressupost i Tresoreria a l'aplicació pressupostària de procedència.

La gestió del pressupost d'ingressos es duu de forma centralitzada al Servei de Pressuposts i Tresoreria.

Article 18. Estructura de la consignació d'ingrés

Cada partida pressupostària d'ingrés serà determinada per un codi de cinc dígits corresponents a la classificació econòmica. La comptabilitat s'ha de fer a nivell de concepte pressupostari, si bé es pot ampliar a nivell de subconcepte si és necessari per a una millor gestió dels ingressos.

Article 19. Descripció general dels ingressos

a) Ingressos procedents del Govern de les Illes Balears

És la transferència que anualment rep la Universitat per a despeses ordinàries i extraordinàries, que es destinen a cobrir despeses que no tenen finançament específic.

b) Ingressos finalistes o de caràcter específic

Són aquells ingressos que financen projectes de recerca i ajuts o subvencions específics relacionats amb l'activitat de la Universitat.

Si aquests ingressos s'obtenen com a contraprestació de projectes i serveis de recerca, queden afectats directament a les unitats on s'hagin generat.

c) Interessos

Són els ingressos que s'obtenen dels fons en comptes corrents de la tresoreria de la Universitat. S'han d'imputar a la corresponent partida del pressupost d'ingressos.

d) Endeutament

La Universitat pot utilitzar el recurs de l'endeutament amb l'autorització prèvia de la comunitat autònoma.

e) Romanents de tresoreria

El pressupost de la Universitat de les Illes Balears, d'acord amb l'article 81.g) de la LOU, conté en el seu estat d'ingressos el romanent de tresoreria.

Els romanents de tresoreria en general són la diferència que hi ha entre els ingressos obtinguts i les despeses realitzades en exercicis anteriors, o tècnicament, la diferència entre els drets reconeguts i les obligacions reconegudes, en el moment de la liquidació del pressupost.

Els romanents, com que es tracta de recursos ja generats en exercicis anteriors, tenen una naturalesa diferent de la resta de recursos prevists al pressupost d'ingressos, i no és procedent ni el reconeixement dels drets ni encara menys recaptar-los.

El pressupost per a 2011 distingeix tres tipus de romanents:

Romanents específics: Són aquells que provenen del capítol d'inversió, i són específics perquè només es poden utilitzar per finançar crèdits del capítol de despeses d'inversió.

Romanents especials: Són aquells per als quals ja s'ha fet una proposta de despesa però per als quals al final de l'exercici econòmic encara no s'ha formalitzat ni el reconeixement de l'obligació ni el pagament corresponent.

Provenen bàsicament de partides de despesa del capítol 2 de l'any 2010 i tenen el reflex en partides de despesa per a 2011.

Romanents genèrics: Serien la resta de romanents no considerats específics ni especials i que financen el pressupost de despeses 2011. El pressupost 2011 es basa en l'estimació de liquidació dels dits romanents.

f) Preus públics i tarifes

- Ensenyaments: segons el Decret 82/2010, de 25 de juny (BOIB núm. 99, de 3 de juliol), de preus públics per a l'obtenció d'estudis oficials, aquests ingressos estan destinats directament al finançament de les despeses derivades de l'organització i dels estudis de la Universitat.
- Preus per prestació de serveis acadèmics: avaluació, proves, expedició de títols, taxes de secretaria, etc.
- Tarifes per a la cessió temporal de l'ús de locals o espais de la Universitat, per destinar-los a activitats o serveis d'entitats o associacions externes que tinguin una finalitat compatible amb la de la Universitat.
- La gestió de l'autorització es duu a través del Vicerectorat d'Infraestructures Universitàries d'acord amb els criteris fixats a la normativa específica, i els ingressos que s'obtinguin s'han d'incorporar al pressupost de la Universitat.
- Ingressos per prestació de serveis universitaris no acadèmics: normalment aquests ingressos revertiran a les unitats que hagin prestat el servei i incrementaran l'assignació establerta al pressupost inicial.

Les tarifes i els preus que s'hagin d'aplicar durant l'exercici 2011 per la prestació de serveis, realització d'activitats o utilització de locals o d'espais, etc., són els que es detallen a l'annex IV del pressupost.

TÍTOL IV. CONTRACTACIÓ ADMINISTRATIVA

Article 20. Normativa aplicable

La normativa aplicable és la següent:

- Llei 30/2007, de 30 d'octubre, de contractes del sector públic (LCSP).
- Reial decret 817/2009, de 8 de maig, pel qual es desenvolupa parcialment la Llei 30/2007, de 30 d'octubre, de contractes del sector públic.
- Reial decret 1098/2001, de 12 d'octubre, pel qual s'aprova el Reglament general de la Llei de contractes de les administracions públiques (RGLCAP).
- Llei 30/1992, de 26 de novembre, de règim jurídic de les administracions públiques i del procediment administratiu comú.
- Llei 4/1999, de 13 de gener, de modificació de la Llei 30/1992, de 26 de novembre, de règim jurídic de les administracions públiques i del procediment administratiu comú.
- Llei orgànica 6/2001, de 21 de desembre, d'universitats (LOU).

- Llei orgànica 4/2007, de 12 d'abril, que modifica la Llei orgànica 6/2001, de 21 de desembre, d'universitats (LOU).
- Decret 170/2003, de 26 de setembre, pel qual s'aproven els Estatuts de la Universitat de les Illes Balears.

Article 21. Òrgans de contractació

La Rectora és l'òrgan de contractació de la Universitat de les Illes Balears i exerceix les seves funcions d'acord amb el que estableix la Llei de contractes del sector públic. A aquest efecte, la Rectora està facultada, com a òrgan de contractació, per determinar els procediments i formes de contractació, com també a autoritzar els contractes administratius de qualsevol quantia, d'acord amb el que estableix la LCSP.

La Mesa de contractació dels procediments oberts de la Universitat és designada pel Consell de Direcció.

Pel que fa als procediments negociats, disposen d'una Mesa permanent, la qual va ser nomenada pel Consell de Direcció de data 18 de març de 2008; aquesta està formada per: la Gerent, la vicegerent, el cap d'assessoria jurídica, la cap del Servei de Patrimoni, Contractació i Infraestructura i la cap del Servei de Control i Comptabilitat, a més d'un funcionari del Servei de Patrimoni, Contractació i Infraestructura, que actuarà de secretari.

Són funcions de la Mesa de contractació assistir l'òrgan de contractació per a l'adjudicació de contractes, segons el que estableix l'article 295 de la LCSP. La Mesa de contractació, abans de formular la seva proposta, pot demanar tants informes tècnics com consideri necessaris.

Art. 22. Procediments d'adjudicació

- *Procediment obert*: tot empresari interessat pot presentar una proposició, i queda exclosa tota negociació dels termes del contracte amb els licitadors.
- *Procediment restringit*: només hi poden presentar proposicions els empresaris que, a sol·licitud seva i atenent la seva solvència, siguin seleccionats per l'òrgan de contractació. En aquest procediment està prohibida qualsevol negociació dels termes del contracte amb els sol·licitants o candidats.
- *Procediment negociat*: l'adjudicació recau en el licitador justificadament elegit per l'òrgan de contractació, després d'efectuar consultes i negociar les condicions del contracte amb diversos candidats.

El procediment negociat ha de ser objecte de publicitat prèvia en els casos que preveu l'article 161 de la LCSP, en els quals és possible la presentació d'ofertes en concurrència a càrrec de qualsevol empresari interessat. En la resta de supòsits, no és necessari donar publicitat al procediment, i la concurrència s'assegura mitjançant el compliment del que preveu l'article 162.1 de la LCSP.

- *Diàleg competitiu*: l'òrgan de contractació dirigeix un diàleg amb els candidats seleccionats, amb la sol·licitud prèvia dels mateixos candidats, a fi de desenvolupar

una o diverses solucions susceptibles de satisfer les seves necessitats i que serviran de base perquè els candidats elegits presentin una oferta.

- *Concursos de projectes*: són els procediments encaminats a l'obtenció de plànols o projectes, principalment en els camps de l'arquitectura, l'urbanisme, l'enginyeria i el processament de dades, a través d'una selecció que, després de la licitació corresponent, s'encomana a un jurat.

Article 23. Racionalització tècnica de la gestió

Per racionalitzar i ordenar l'adjudicació de contractes les administracions públiques poden realitzar:

- Acords marc (art. 180 a 182 de la LCSP)
- Sistemes dinàmics de contractació (art. 183 a 186 de la LCSP)
- Centrals de contractació (art. 187 a 191 de la LCSP)

Article 24. Terminis prevists per a la tramitació de procediments d'adjudicació

a) Terminis de licitació

Per al còmput dels terminis de licitació hem de distingir cinc tipus de procediments:

- Procediment obert
- Procediment restringit
- Procediment negociat
- Diàleg competitiu
- Concursos de projectes

Els terminis de licitació:

PROCEDIMENT	TERMINIS BOIB	TERMINIS DOUE*
Obert (art. 141 a 145 LCSP)	15 dies per a subministraments, gestió de serveis públics i serveis 26 dies per a obres i concessió d'obres públiques	52 dies, des de la data de la tramesa de l'anunci al DOUE Si hi ha anunci indicatiu: 36 dies, i en casos excepcionals: 22 dies
Restringit (art. 146 a 152 LCSP)	Sol·licitud de participació: 10 dies Presentació d'ofertes: 15 dies	Sol·licitud de participació: 37 dies des de la data de la tramesa de l'anunci al DOUE. Si es tracta de contractes de concessió d'obra pública, aquest termini no pot ser inferior a 52 dies. Presentació d'ofertes: 40 dies des de la tramesa de la invitació. Si hi ha anunci indicatiu: 36 dies, i en casos excepcionals: 22 dies
Negociat (art. 153 a 162 LCSP)	Amb publicitat: Sol·licitud de participació: 10 dies Presentació d'ofertes: 15 dies Sense publicitat: no hi ha termini establert	Sol·licitud de participació: 37 dies des de la data de la tramesa de l'anunci al DOUE. Si es tracta de contractes de concessió d'obra pública, aquest termini no pot ser inferior a 52 dies. Presentació d'ofertes: 40 dies des de la tramesa de la invitació. Si hi ha anunci indicatiu: 36 dies, i en casos excepcionals: 22 dies
Diàleg competitiu (art. 163 a 167 LCSP)		
Concursos de projectes (art. 168 a 172 LCSP)		

* Aquests terminis es podran reduir en 5 dies quan s'ofereixi accés per mitjans electrònics als plecs i a la documentació complementària.

Els terminis es reduiran en 7 dies quan els anuncis es preparin i s'enviïn per mitjans electrònics o telemàtics. Aquesta reducció podrà sumar-se, si escau, a la de 5 dies prevista al paràgraf anterior.

Els expedients de contractació poden ser de tramitació ordinària i de tramitació abreujada.

Dins la tramitació abreujada, es pot fer aquesta distinció:

- tramitació urgent, en aquest supòsit tots els terminis per a la licitació i l'adjudicació del contracte es redueixen a la meitat, llevat del termini de quinze dies hàbils que s'estableix com a període d'espera abans de l'elevació a definitiva de l'adjudicació provisional, que queda reduït a deu dies hàbils. Si es tracta de contractes subjectes a regulació harmonitzada (publicitat al DOUE), s'han d'observar els terminis establerts a la LCSP.
- tramitació d'emergència, quan l'Administració hagi d'actuar de manera immediata a causa d'esdeveniments catastròfics, de situacions que suposin un greu perill o de necessitats que afectin la defensa nacional.

b) Terminis per a l'adjudicació

Quan l'únic criteri que s'ha de considerar per seleccionar l'adjudicatari del contracte sigui el preu, l'adjudicació provisional s'ha de fer en el termini màxim de quinze dies a comptar de l'endemà de l'obertura de proposicions.

Quan per adjudicar el contracte s'hagi de tenir en compte una pluralitat de criteris, el termini màxim per efectuar l'adjudicació provisional és de dos mesos a comptar de l'obertura de proposicions.

Art. 25. Perfil de contractant

El perfil de contractant és el lloc de la pàgina web de les administracions públiques on es publica la informació relativa a la contractació administrativa, està regulat a l'article 42 de la LCSP. Aquest pot incloure qualssevol dades i informacions referents a l'activitat contractual de l'òrgan de contractació, com ara els anuncis d'informació prèvia que preveu l'article 125 de la LCSP, les licitacions obertes o en curs i la documentació relativa a aquestes, les contractacions programades, els contractes adjudicats, els procediments anul·lats, i qualsevol altra informació útil de tipus general, com punts de contacte i mitjans de comunicació que es poden utilitzar per relacionar-se amb l'òrgan de contractació. En tot cas s'ha de publicar en el perfil de contractant l'adjudicació provisional dels contractes.

El perfil de contractant ha de tenir un dispositiu que permeti acreditar fefaentment el moment d'inici de la difusió pública que s'hi inclogui.

L'adreça del perfil de contractant de la Universitat de les Illes Balears és la següent: <perfildecontractant.uib.es>.

Art. 26. Tipus de contractes en funció de la quantia

Tipus	Contracte menor	Procediment negociat sense publicitat per raó de la quantia o causes recollides als articles 154 a 159 LCSP que determinen l'adjudicació a un únic contractista	Procediment negociat amb publicitat (art. 147 a 150 LCSP)	Procediment obert/restringit o diàleg competitiu	Regulació harmonitzada
		Perfil de contractant (art. 126 LCSP)	Anunci obligatori Perfil de contractant Anunci facultatiu BOIB/BOE/DOUE (art. 126 LCSP)	Adjudicació a l'oferta econòmicament més avantatjosa Adjudicació al preu més baix Anunci obligatori: Perfil de contractant i BOIB Anunci facultatiu: BOE/DOUE (art. 126 LCSP)	Anunci obligatori: Perfil de contractant BOE i DOUE (art. 126 LCSP) Quanties: Ordre EHA/3875/2007, de 27 de desembre (correcció d'errors de 4 de febrer de 2008)
OBRES	-50.000 € (-58.000 €)	+50.000 € fins a 200.000 € (+58.000 € fins a 232.000 €)	+200.000 € fins a 1.000.000 € (232.000 € fins a 1.160.000 €)	+1.000.000 € fins a 5.150.000 € (1.160.000 € fins a 5.974.000 €)	A partir de 4.845.000 € (5.620.200 €)
SERVEIS	-18.000 € (-20.880 €)	+18.000 € fins a 60.000 € (+20.880 € fins a 69.600 €)	+60.000 € fins a 100.000 € (+69.600 € fins a 116.000 €)	+100.000 € (+116.000 €) fins a 133.000 € (ad. general) (154.280 ad. general) fins a 206.000 (resta) (238.960 resta)	Categories 1 a 16 de l'annex II de la LCSP: •125.000 € adm. general (145.000 € adm. general) •193.000 € resta (223.880 € resta)
SUBMINISTRAMENTS	-18.000 € (-20.880 €)	+18.000 € fins a 60.000 € (+20.880 € fins a 69.600 €)	+60.000 € fins a 100.000 € (+69.600 € fins a 116.000 €)	+100.000 € (+116.000 €) fins a 133.000 € (ad. general) (154.280 ad. general) fins a 206.000 (resta) (238.960 resta)	•125.000 € adm. general (145.000 € adm. general) •193.000 € resta (223.880 € resta)

Nota: Les quanties reflectides en aquest quadre són sense l'IVA. Entre parèntesis es donen les quanties amb l'IVA.

TÍTOL V. ALTRES DISPOSICIONS

Article 27. Control intern

El control intern dels ingressos i de les despeses de la Universitat ha d'adoptar les modalitats de control pressupostari i control de gestió.

El control pressupostari correspon a la Gerent, sota la supervisió del Consell de Govern.

El control de gestió ha d'abastar el de mètodes i procediment i s'ha de dur a terme a través de la Gerent.

La Gerent ha de presentar quadrimestralment a la Rectora un informe sobre l'execució del pressupost, la qual en donarà compte al Consell de Govern.

Article 28. Tancament

A l'exercici econòmic 2011 s'hi han d'imputar tots els drets liquidats durant l'exercici, així com la totalitat de les obligacions reconegudes.

Les dates límit per a la presentació i tramitació de documents comptables les determinarà oportunament la Gerència.

A final de l'exercici 2011 tots els crèdits disponibles que no siguin finalistes per la seva naturalesa, queden automàticament anul·lats.

Al tancament del pressupost la Gerència procedirà a confeccionar els comptes anuals, que seran autoritzats per la Rectora. Els comptes han de contenir la liquidació del pressupost d'ingressos i despeses, el balanç, el compte de resultat economicopatrimonial i la Memòria econòmica.

Correspon al Consell Social l'aprovació de la liquidació dels comptes anuals de la Universitat. Prèviament a l'aprovació, pot fer fer una auditoria externa, que es realitzarà sota les directrius de la Intervenció General de la CAIB.

Article 29. Pròrroga del pressupost

En cas que el dia 1 de gener de 2012 no s'hagi aprovat el pressupost, i fins que el Consell Social no aprovi el nou, es considerarà automàticament prorrogat el de l'exercici anterior. La pròrroga no afectarà els crèdits de despesa que corresponguin a serveis, projectes o programes que finalitzin durant l'exercici.

TÍTOL VI. ANNEXOS



INSTRUCCIÓ DE LA GERÈNCIA SCP 02/2005

COMPTABILITZACIÓ DE L'IVA DE LES IMPORTACIONS.
TRACTAMENT NO PRESSUPOSTARI EN ELS PROJECTES D'INVESTIGACIÓ

Per tal que la Universitat es pugui deduir l'IVA en les importacions és necessari complir amb els requisits tècnics i documentals que va establir el Ministeri d'Hisenda a l'Ordre 3578/2003, d'11 de desembre (BOE del 23), en la comptabilització de les importacions.

La justificació del pagament a la Hisenda Pública (document 031) dels impostos meritats amb motiu de la importació és el requisit indispensable perquè l'IVA tingui el caràcter de deduïble.

Per aquest motiu, us recordam el procediment que s'ha de seguir:

1. Amb l'adquisició d'un material a un tercer país (és a dir, qualsevol que no sigui de la Unió Europea), la Universitat assumeix el compromís de pagar, per una part, la factura amb el cost del material/bé en qüestió al proveïdor estranger (la factura va sense IVA), i per altra part, la liquidació dels impostos meritats amb motiu de la importació que es paga a l'Administració Tributària.
2. Habitualment el bé objecte de la importació el despatxa en duana una empresa externa a la UIB, especialitzada en aquest tipus de tràmits, a la qual encomanam aquesta tasca.

Posteriorment entrega el bé a la Universitat i exigeix el pagament de les despeses de transport o d'administració i l'IVA de la importació. L'habilitat pagador del centre paga la liquidació que l'empresa li presenta (DUA). En aquest moment s'ha d'exigir a l'empresa que, al més prest possible, presenti al Servei de Comptabilitat de la Universitat el document 031 original, justificant d'ingrés a l'Administració Tributària.

3. **La presentació del document 031** original és molt important per dos motius:
 - **Acredita l'ingrés a l'Administració Tributària.**
 - Acredita **la data de l'ingrés**, la qual és la que **ens dóna el dret a deduir l'IVA**, que no pot ser deduït en període distint al suportat. En conseqüència és molt important la presentació del document 031 amb agilitat per part de l'empresa al Servei de Comptabilitat de la Universitat.
4. Com a conseqüència d'aquest tractament, es produeixen els següents efectes a la comptabilitat:

Atès que en el moment de fer una comanda d'aquest tipus ja podeu calcular aproximadament l'import total de la despesa, heu de fer un document comptable d'aprovació de despesa (document A) sense especificar el tercer, per l'import total de l'adquisició.

Es tramita la comanda al proveïdor per l'import del bé sense IVA.

Quan ens arriba el material (amb el qual normalment ens envien la factura original) i la liquidació de l'IVA en duana, s'han de tramitar els documents següents:



- Reconeixement de l'obligació i ordre de pagament (document OP) a favor del proveïdor.

- Reconeixement de l'obligació i ordre de pagament (document OP) a favor de l'empresa que ens ha despatxat el bé en duanes. S'ha de posar ben clar a la descripció la informació següent: «**Despeses d'administració i d'imposts en duanes segons DUA de referència xxxxxxxxxxx del material adquirit i comptabilitat amb l'acte OP/ADOP núm. xxxx**».

Per fer aquest document comptable, al registre de la factura hi ha d'haver una part exempta, i per altra part les despeses del transport o d'administració, de les quals hem d'especificar l'IVA.

5. Quan el document 031 arribi al Servei de Comptabilitat i Pressuposts, comprovarem si la data de l'ingrés a Hisenda ens permet reflectir aquesta operació com a deduïble a la propera liquidació trimestral d'IVA de la Universitat. Si és que sí, i aquesta despesa l'ha suportada una de les partides d'un projecte d'investigació, procedirem a reintegrar amb un ADOP/ l'import de l'IVA que ens hem deduït al projecte.

Aquest procediment l'hem de seguir sempre per a qualsevol importació, però és imprescindible en el cas que no vulguem suportar com una major despesa l'IVA de les importacions en els projectes de recerca i hi puguem donar el mateix tractament que en les operacions interiors o intracomunitàries, tal com es va regular a la instrucció 1/2005.

Per a qualsevol dubte o aclariment podeu telefonar a Antònia Fullana (ext. 34 15), Pilar Blanco (ext. 29 22) i/o Matilde López (ext. 34 19).

Palma, 8 de març de 2005

El Gerent,

Andreu Alcover

A tots els responsables del tràmit de documents comptables.



INSTRUCCIÓ DE LA GERÈNCIA SCP 04/2005

CREACIÓ DE LA PARTIDA 64506

Amb el tractament de l'IVA com a despesa no pressupostària és necessari crear una nova partida econòmica per diferenciar altres despeses amb IVA pressupostari 64505 d'altres despeses amb IVA no pressupostari. Per aquest motiu a CTB s'ha creat una nova partida econòmica de despesa: la 64506 «Projectes de recerca - Altres (IVA no pressupostari)».

Per tal de facilitar la justificació dels projectes de recerca, us informam del tipus de despeses que s'han d'imputar a cadascuna de les aplicacions econòmiques:

Econòmic	Denominació	Tipus de despesa
64500	Projectes de recerca - Personal	Pagaments per nòmina del personal vinculat al projecte
64501	Projectes de recerca - Fungible	Material fungible
64502	Projectes de recerca - Equipaments i instal·lacions (inventariable UIB)	Material inventariable (tant per projectes com per UIB)
64503	Projectes de recerca - Viatges i estades de PDI	Viatges i estades del personal vinculat al projecte
64504	Projectes de recerca - Fungible (inventariable UIB)	Material fungible als projectes però inventariable segons normes UIB
64505	Projectes de recerca - Altres (IVA pressupostari)	Despeses amb IVA imputat al projecte (Despeses de representació)
64506	Projectes de recerca - Altres (IVA no pressupostari)	Despeses no incloses als apartats anteriors amb IVA no pressupostari

Per a qualsevol dubte o aclariment sobre aquest tema, us podeu dirigir a Antònia Fullana (34 15), Pilar Blanco (29 22) i/o Matilde López (34 19).

Palma, 19 d'abril de 2005

El Gerent,

Andreu Alcover

A tots els responsables del tràmit de documents comptables.



**Universitat de les
Illes Balears**

INSTRUCCIÓ DE LA GERÈNCIA SCP 05/2005

TRACTAMENT DE L'IRPF EN ALUMNES COL·LABORADORS

Us inform que a partir d'aquest any 2005 ha canviat el tipus de clau i de retenció per aplicar als alumnes col·laboradors (partida econòmica 487/331A), que passaran a ser considerats a efectes de renda com a beques públiques exemptes. No tindran cap retenció i, per tant, informarem de la clau L10.

Al mateix temps, us adjunt com a annex la taula on s'indiquen els tipus de retenció a compte de l'impost sobre la renda de les persones físiques segons les claus i subclaus del model 190, corresponent a l'any 2005.

Per a qualsevol dubte o aclariment sobre aquest tema, us podeu dirigir a Antònia Fullana (34 15), Pilar Blanco (29 22) i/o Matilde López (34 19).

Palma, 19 d'abril de 2005

El Gerent,

Andreu Alcover

A tots els responsables del tràmit de documents comptables.



ANNEX

CLAU	SUBCLAU	Descripció	Observacions	Tipus IRPF
E	00	Membres òrgans representatius	Només Consell Social	35%
F	01	Rendiments dineraris de premis literaris, científics o artístics no exempts	Consultar el Servei de Comptabilitat i Pressuposts abans d'assignar aquesta clau	15%
F	02	Cursos, conferències, seminaris i similars	S'haurà d'especificar al document comptable el títol i data del curs, conferència, seminari o similar	15%
		Elaboració d'obres literàries, artístiques o científiques, si se n'ha cedit el dret d'explotació	És necessari el contracte de la cessió dels drets	15%
G	01	Activitats econòmiques, rendiments d'activitats professionals	Tots els treballs de professionals (a la factura ha de constar la retenció a compte IRPF). L'any de meritació ha de ser l'any de la factura	15%
			Per a contribuents que iniciïn la seva activitat en el període impositiu de l'inici i els dos següents (primer consultau el Servei de Comptabilitat)	7%
I	00	Arrendament o subarrendament de béns mobles, negocis o mines	Consultar el Servei de Comptabilitat i Pressuposts abans d'assignar aquesta clau	15%
		Cessió dels drets d'imatge		20%
L	01	Dietes i assignacions per despeses de viatge exceptuades (1)	Aquesta clau només s'ha de donar per al personal de la UIB que cobri per nòmina	Exempt
L	10	Beques públiques exemptes (ERASMUS i Alumnes col·laboradors -partida 487)		Exempt
Z	00	No residents als quals no s'apliqui el conveni (2)	Estarà associat a un número de passaport o NIE	25%
Y	00	No residents als quals s'aplica el conveni per evitar la doble imposició (2)	Consultau el Servei de Comptabilitat i Pressuposts en el cas d'aplicació de conveni Requisit imprescindible: adjuntar certificat original de l'autoritat fiscal del seu país a efectes d'evitar la doble imposició	D'acord amb el conveni

(1) Les dietes que s'abonan en compliment de l'Acord normatiu de 6 de novembre de 2002 pel qual es regulen les indemnitzacions per raó del servei del personal al servei de la UIB (FOU 210, de 22 de novembre) són dietes exemptes.

(2) No residents. Són no residents les persones físiques que no estiguin més de 183 dies dins l'any natural en territori espanyol. Ser no resident no equival a ser estranger, ni ser estranger equival a ser no resident. Residència i nacionalitat són conceptes diferents.

- Els estrangers residents a Espanya tenen un NIE. A efectes de justificar aquest fet, heu de comprovar que és vàlid i no està caducat.
- Els espanyols amb passaport en el qual el domicili sigui territori estranger seran no residents.



**Universitat de les
Illes Balears**

INSTRUCCIÓ DE LA GERÈNCIA SCP 06/2005

PROCEDIMENT PER A LA DECLARACIÓ D'OPERACIONS

INTRACOMUNITÀRIES

Amb la finalitat de poder disposar de les dades necessàries per determinar l'import a declarar trimestralment al model 349 i a l'INTRASTAT, adjunt us tramet el model de declaració d'operacions intracomunitàries, que ha d'emplenar el titular del centre de despesa i enviar-se juntament amb el document comptable de reconeixement de l'obligació al Servei de Comptabilitat i Pressuposts d'aquesta universitat.

Aquest imprès és per determinar si l'objecte de l'operació és la prestació d'un servei o l'adquisició d'un bé i, en aquest cas, quin és el tipus de bé. Aquesta diferenciació és bàsica per determinar si és procedent la declaració de l'INTRASTAT, i en cas que ho sigui, quin import d'IVA s'ha de declarar.

Al mateix temps us adjuntam la fitxa DROI.01, on s'explica el procediment per a la tramitació.

Palma, 28 d'abril de 2005

El Gerent,

Andreu Alcover

A tots els responsables del tràmit de documents comptables.



DECLARACIÓ D'OPERACIONS INTRACOMUNITÀRIES

Per tal de procedir a la determinació de l'IVA aplicable a la factura de la qual es reconeix l'obligació a l'acte _____, us inform del següent:

L'objecte de la factura es correspon amb:

A. Un servei prestat pel creditor.

Especifiqueu el servei prestat segons factura

B. L'adquisició d'un bé. Breu descripció

Llibres, diaris o revistes (4%).

**NOTA: Les revistes i els diaris subministrats en format electrònic es consideren un servei.
En el cas de llibres, tant en format paper com electrònic, sempre es tracta de l'adquisició d'un bé.**

Medicaments d'ús humà, substàncies medicinals o productes utilitzats per a la seva obtenció (4%).

Substàncies o productes susceptibles de ser utilitzats per a la nutrició humana o animal o productes utilitzats per a la seva obtenció (7%).

Béns que poden ser utilitzats en activitats agrícoles, forestals o de ramaderia (7%).

Medicaments d'ús animal, substàncies medicinals o productes utilitzats per a la seva obtenció (7%).

Flors o plantes vives de caràcter ornamental (7%).

Altres (16%).

Palma, _____

El/la responsable de la despesa,

Nom: _____



PER QUÈ AQUEST IMPRÈS

Determinar l'import que s'ha de declarar trimestralment al model 349 (DECLARACIÓ RECAPITULATIVA D'OPERACIONS INTRACOMUNITÀRIES) i a l'INTRASTAT

QUINA INFORMACIÓ NECESSITAM?

1- Identificar si el proveïdor pertany a la Unió Europea. Com? Amb el VAT que figura a la factura

2- És una adquisició de béns?

3- És una prestació de serveis?

PAÍS	CODI PAÍS (figura al VAT)
------	------------------------------

ALEMANYA	DE
ÀUSTRIA	AT
BÈLGICA	BE
DINAMARCA	DK
ESLOVÈNIA	SI
ESTÒNIA	EE
FINLÀNDIA	FI
FRANÇA	FR
GRÈCIA	EL
GRAN BRETANYA	GB
HOLANDA	NL
HONGRIA	HU
ITÀLIA	IT
IRLANDA	IE
LETÒNIA	LV
LITUÀNIA	LT
LUXEMBURG	LU
MALTA	MT
POLÒNIA	PL
PORTUGAL	PT
REPÚBLICA TXECA	CZ
REPÚBLICA ESLOVACA	SK
SUÈCIA	SE
XIPRE	CY

Anotau el tipus de bé

Anotau el concepte de la factura

QUI SIGNA L'IMPRÈS?

El titular del centre de despesa

QUÈ HE DE FER AMB L'IMPRÈS SIGNAT?

Adjuntar-lo al document comptable (ADOP, O, OP) que s'envia als serveis centrals de comptabilitat.



**Universitat de les
Illes Balears**

INSTRUCCIÓ DE LA GERÈNCIA SCP 07/2005

PROCEDIMENT I CONTROL DEL REGISTRE DE FACTURES

Atesa la importància del manteniment del registre de factures, us adjuntam la fitxa RF.01, on s'explica:

1. El contingut necessari d'una factura.
2. Com s'han de registrar les factures al programa de comptabilitat.
3. El manteniment del registre de les factures.

Per a qualsevol aclariment o proposta de millora d'aquest procés, us podeu adreçar a Antònia Fullana (ext. 34 15) o Pilar Blanco (ext. 29 22), del Servei de Comptabilitat i Pressuposts.

Palma, 20 de setembre de 2005

El Gerent,

Andreu Alcover

A tots els responsables del tràmit de documents comptables.



PER QUÈ EL REGISTRE DE FACTURES?

- Determinar l'import a declarar anualment al model 347 (VOLUM ANUAL D'OPERACIONS)
- Liquidació de l'IVA
- Conciliació amb proveïdors
- Dotació de deute als comptes anuals

QUINA INFORMACIÓ NECESSITAM?

Comprovar que hem rebut una factura. Com? Mirant que hi constin els **requisits legals** següents:

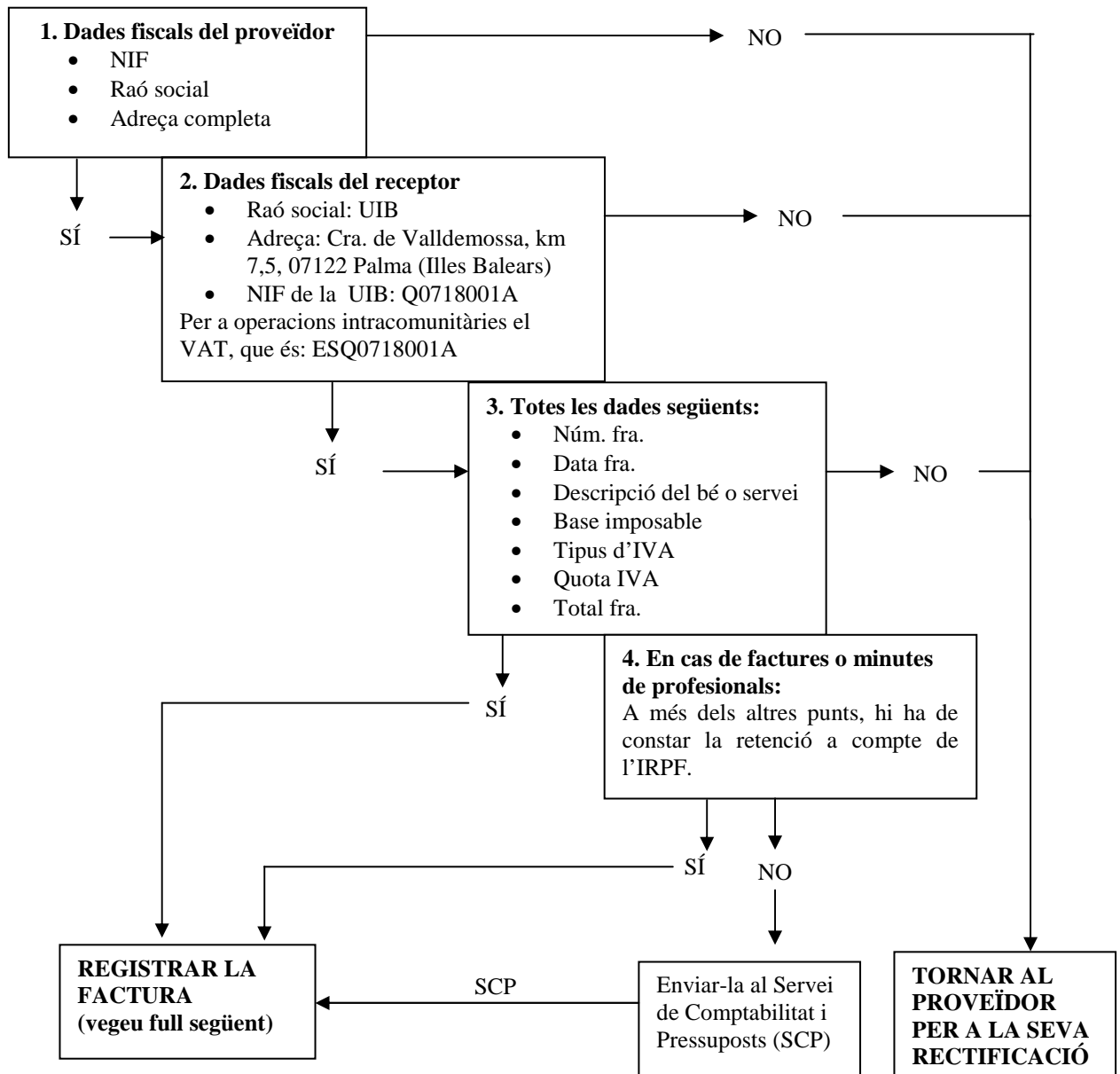

Altres requisits que demana la UIB: referència del departament, servei, àrea administrativa, professor, etc. que ha fet la comanda.



EL REGISTRE

- **QUAN?**

IMEDIATAMENT QUAN ES REP I UNA VEGADA COMPROVAT EL PAS ANTERIOR

- **COM?**

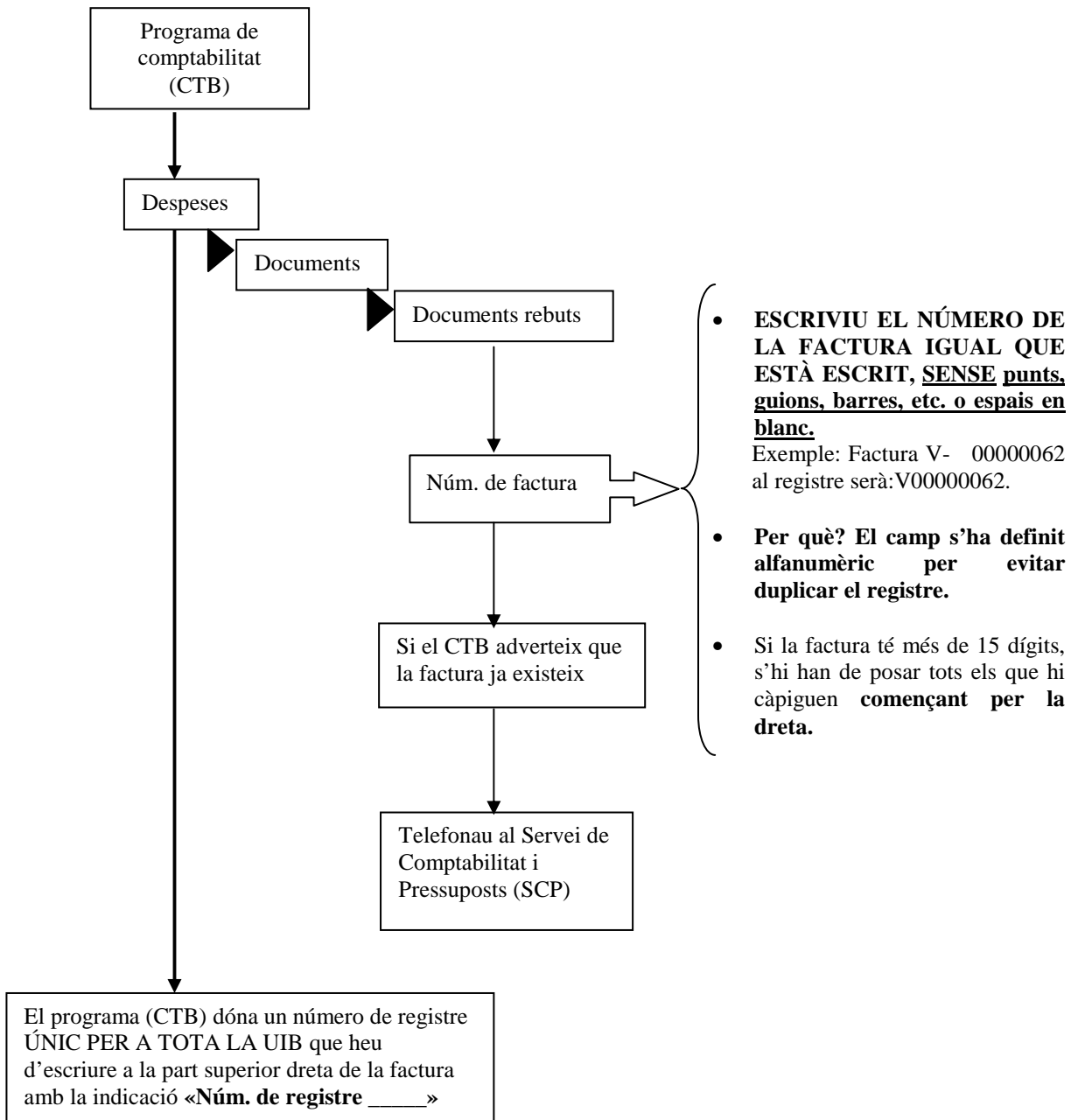



MANTENIMENT DEL REGISTRE

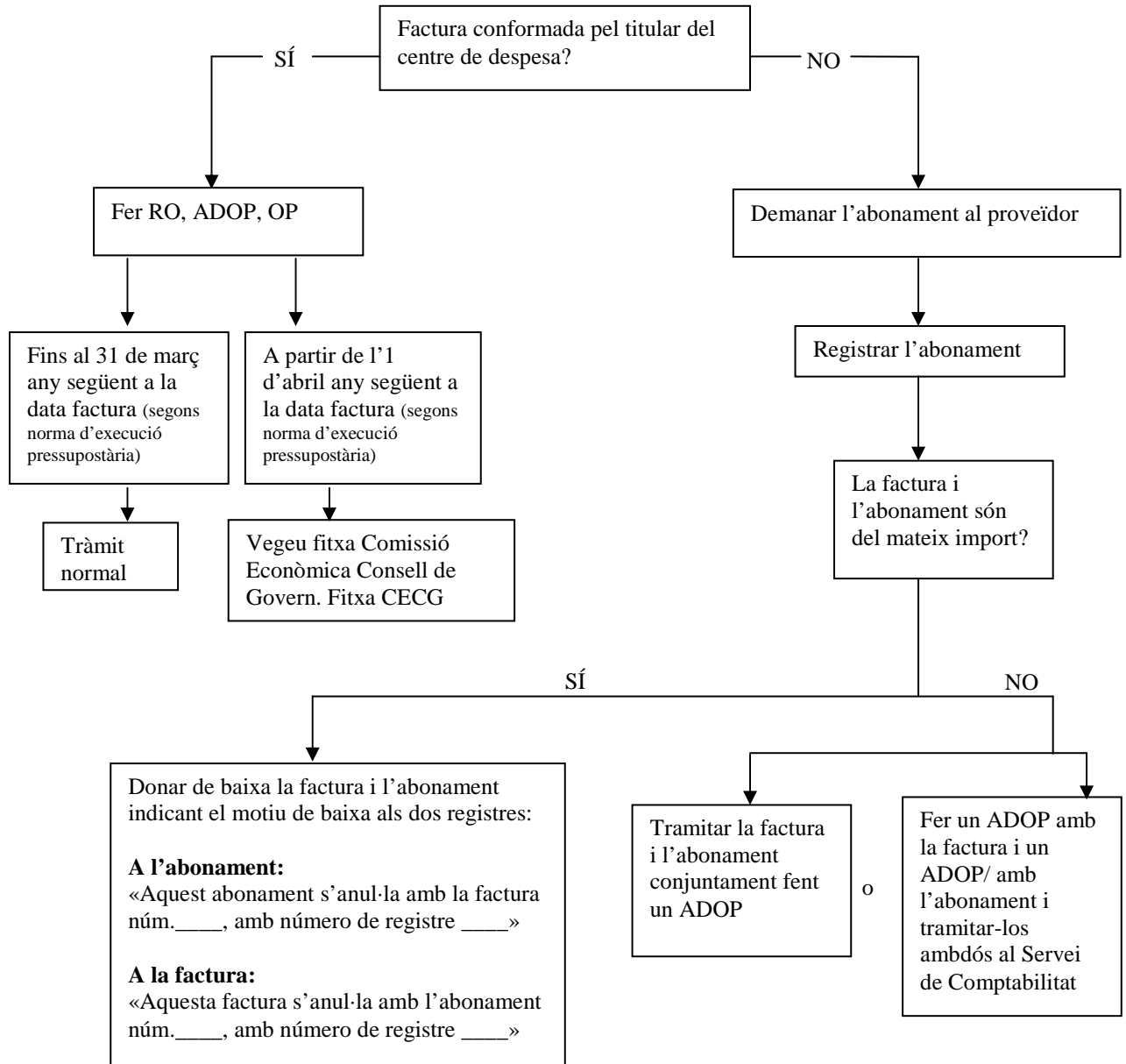

COMPROVACIONS A FER DEL REGISTRE

Trimestralment amb el llistat del mòdul

Despeses

Llistat situació factures proveïdors

Comprovau les situacions de les factures:

- Pagada
- En tràmit (fet el reconeixement de l'obligació)
- Registrada
- Baixa



INSTRUCCIÓ DE LA GERÈNCIA SPCI 01/2005

Instrucció número	SPCI 01
Data	16 de desembre de 2005
Servei	Servei de Patrimoni, Contractació i Infraestructura
Àrea	Gestió patrimonial
Objecte	Nou procés per a la tramitació de les altes d'inventari de béns mobles mitjançant el programa informàtic de gestió econòmica
Destinatari/s	Caps de serveis, directors de serveis i administradors de centre

1. Introducció

Atesa la posada en marxa, a partir de l'any 2006, del nou programa de gestió patrimonial i la seva connexió amb el programa de gestió econòmica, els serveis administratius dels centres tramitaran la informació relativa a les altes d'inventari de béns mobles mitjançant un nou procés incardinat en el propi programa de gestió econòmica de la UIB. Per tant, a partir d'aquest moment, la fitxa d'alta d'inventari s'emplenarà a la vegada que es comptabilitzi la factura amb els documents: O, OP o ADOP.

Quan el centre o servei tramiti un document comptable de compra de béns mobles i aquesta afecti una partida pressupostària de material inventariable, el programa no deixarà continuar la tramitació mentre no s'empleni la fitxa d'inventari, que apareixerà en una nova pestanya. Així la fitxa ja no s'ha d'emplenar en paper.

2. Procediment per donar d'alta un bé inventariable

- Quan el centre tingui una factura de compra de béns inventariables farà el document comptable corresponent (O, OP o ADOP) amb el programa de gestió econòmica i assignarà la partida pressupostària de material inventariable que pertoqui. A partir d'aquest moment, i abans de poder aplicar l'acte, s'activarà una pestanya per emplenar informàticament la fitxa d'inventari. Si aquesta no s'emplena, com ja s'ha indicat, el programa no deixarà continuar la tramitació.
- Aquesta fitxa d'inventari conté majoritàriament la mateixa informació que la que fins ara hi havia en paper, no obstant això, a partir de l'any 2006 els centres hauran d'emplenar més camps. La informació per emplenar-los us la facilitarà el Servei de Patrimoni, Contractació i Infraestructura i, a més, apareixeran en alguns camps llistes de valors on es podrà triar la informació pertinent en cada cas.

Els camps per emplenar a la fitxa d'inventari són els següents:

PESTANYA INVENTARI

- **Quantitat:** nombre de béns.
- **Marca:** hi haurà una llista de valors per triar les marques que ja s'han emprat qualque vegada. En cas que no es trobi la marca a la llista de valors, es pot escriure al camp *marca auxiliar* i, posteriorment, el Servei de Patrimoni, Contractació i Infraestructura donarà d'alta la marca i ho validarà.
- **Model:** hi haurà una llista de valors per triar els models que ja s'han emprat qualque vegada. En cas que no es trobi el model a la llista de valors, es pot escriure al camp *model auxiliar* i, posteriorment, el Servei de Patrimoni, Contractació i Infraestructura donarà d'alta el model i ho validarà.
- **Descripció:** text que s'ha d'emplenar obligatòriament.
- **Pressupost:** en aquest camp s'ha d'especificar el tipus de pressupost en el qual es carregarà el document comptable: per exemple, projectes d'investigació, inversions, fons FEDER, etc. Hi haurà una llista de valors per triar.
- **Import:** s'haurà de posar el valor unitari dels béns mobles.
- **Estat de conservació:** hi haurà una llista de valors per triar.

PESTANYA CODIFICACIÓ

- **Codificació geogràfica:** per a aquesta informació rebreu del Servei de Patrimoni, Contractació i Infraestructura les llistes de cada edifici amb els diferents locals codificats i els plànols corresponents. A part d'aquesta informació, hi haurà una llista de valors per triar per cada camp:

- Agrupació
- Terreny
- Edifici
- Ampliació
- Planta
- Local

Important:

Quan s'inventarien béns iguals però que estan ubicats en diferents locals i, per tant, la codificació geogràfica és diferent, no es podran donar d'alta dins la mateixa fitxa, ja que cada fitxa es refereix a un bé o a un conjunt de béns iguals i ubicats en el mateix local.

Exemple: compra de tres taules ubicades dues al despatx 11 i una al despatx 12: s'haurien de fer dues fitxes d'inventari encara que els tres béns siguin iguals.

- **Dades comptables:** aquestes dades, de moment, les escriurà el Servei de Patrimoni, Contractació i Infraestructura.

- **Departament, àrea de coneixement i tipus d'ús:** tots aquests camps tindran una llista de valors per triar.

PESTANYA OBSERVACIONS

- En aquest camp es posarà la informació addicional que considereu d'interès sobre el bé o els béns objecte d'inventari.

Aquesta fitxa informatitzada s'imprimirà i s'adjuntarà al document comptable corresponent (O, OP o ADOP), com es feia amb l'altra, se signarà i es remetrà al Servei de Comptabilitat i Pressuposts juntament amb els documents comptables de la compra.

3. Procediment per donar d'alta un bé inventariable a través d'una modalitat d'adquisició que no sigui la compra d'un bé: donació, cessions, intercanvis...

Les altes d'inventari d'aquests béns es faran directament des del Servei de Patrimoni, Contractació i Infraestructura.

4. Procediment per fer modificacions o donar de baixa béns inventariables

Quant a les baixes i modificacions de béns, de moment, se seguiran tramitant en paper. Podreu trobar el nou imprès de baixa/modificació d'inventari a la pàgina web de la UIB <<http://www.uib.es/servei/patrimoni>>.

Per a qualsevol aclariment o proposta de millora sobre aquest procés, us podeu adreçar a Pilar Maldonado (ext. 30 96) i Nativitat Sanz (ext. 13 01).

Palma, 16 de desembre de 2005

El Gerent,

Andreu Alcover



INSTRUCCIÓ DE LA GERÈNCIA SPCI 02/2006

Instrucció número	SPCI 02
Data	3 de març de 2006
Àrea del Servei de Patrimoni, Contractació i Infraestructura	Contractació administrativa
Objecte	Nou procés per a la tramitació per procediment negociat de contractes d'obres, subministraments i serveis
Destinatari/s	Caps de serveis, directors de serveis i administradors de centre

Introducció

Seguint la recomanació de la Sindicatura de Comptes de les Illes Balears indicada als informes dels anys 2003 i 2004, rebuts recentment, sobre la contractació administrativa de la Universitat, i per millorar el procés administratiu que segueix la contractació d'obres, serveis i subministraments a través de **procediment negociat sense publicitat**, amb especial atenció a la coordinació imprescindible entre el centre/departament/servei promotor de la despesa i el Servei de Patrimoni, Contractació i Infraestructura, gestor final del contracte de procediment negociat, s'indica a continuació el:

Nou procés per a la tramitació de contractes per procediment negociat sense publicitat

CENTRE ADMINISTRATIU: Informació i justificació de la despesa

- Per iniciar la tramitació d'un expedient de procediment negociat procedent d'un centre, servei o departament, el proponent de la despesa (degà o director de centre, departament, servei, IPS, etc.) ha d'enviar a través dels serveis administratius al Servei de Patrimoni, Contractació i Infraestructura, en endavant SPCI, la documentació següent:
 - **Un informe raonat** en el qual justifiqui la necessitat de la despesa. L'informe ha de contenir el següent:
 - Descripció detallada de l'objecte del contracte.
 - Quantia aproximada o exacta, si es té aquesta informació, a través de pressuposts de les empreses licitadores.
 - Justificació de la necessitat de la despesa.
 - **Plec de prescripcions tècniques.** Detall de les prestacions tècniques que ha de oferir l'objecte del contracte, com també, si escau, determinació dels terminis màxims de lliurament, garantia, manteniment, etc. (adjuntam model de plec de prescripcions tècniques, annex 1)

SPCI: Ordre d'inici i autorització de la despesa (document A)

- Presentat al SPCI l'informe del proponent amb les justificacions i els documents assenyalats als punts anteriors, l'òrgan de contractació (el Rector) procedirà a dictar l'ordre d'inici de l'expedient.
- El SPCI, a continuació, comunicarà a través de correu electrònic als serveis administratius del centre o servei que proposi la despesa, que es pot procedir a fer el document comptable d'autorització de la despesa (document A) sense proveïdor per la quantia que consta a l'informe raonat del proponent de la despesa i fent constar al document el número d'expedient.

CENTRE ADMINISTRATIU: Formalització del document comptable d'autorització de la despesa (document A)

- Es formalitzarà el document comptable d'autorització de la despesa (document A) sense proveïdor, i en aquest moment el proponent aportarà als serveis administratius del centre o servei la documentació següent:
 - **Procediment negociat per raó de la quantia:** com a mínim tres pressuposts i informe del proponent proposant i justificant l'adjudicació.
 - **Procediment negociat per altres causes** (per exemple, distribuïdor exclusiu del bé o fabricant del bé): un pressupost, el certificat d'exclusivitat o altre document que justifiqui l'adjudicació a un únic licitador i informe del proponent proposant i justificant l'adjudicació. En el cas que el subministrament es faci a través d'una empresa distribuïdora, el fabricant ha de certificar que aquesta és l'única autoritzada per distribuir el material i que, per tant, ho fa en règim d'exclusivitat.

SCP: Intervenció dels documents comptables

- El Servei de Comptabilitat i Pressuposts, en endavant SCP, rebrà el document comptable d'autorització de la despesa (document A) (sempre sense proveïdor), per a la seva intervenció. Posteriorment, en trametrà còpia al SPCI.

SPCI: Procés d'adjudicació

- El SPCI rebrà del SCP els documents econòmics següents:
 - Procediment negociat per raó de la quantia: **(document A) + com a mínim 3 ofertes + informe del proponent de l'adjudicació.**
 - Per altres causes (per exemple, distribuïdor exclusiu del bé o fabricant del bé): **(document A) + 1 oferta + certificat d'exclusivitat o altre document que justifiqui l'adjudicació a un únic licitador + informe del proponent de l'adjudicació.**

- A partir d'aquest moment el SPCI iniciarà la tramitació per a l'adjudicació del contracte:
 - Aportació que ha de fer l'adjudicatari de la documentació administrativa exigida al Plec de clàusules administratives particulars.
 - Proposta d'adjudicació de la Mesa de contractació.
 - Resolució d'adjudicació.
 - Firma del contracte entre la Universitat i l'adjudicatari.
 - Tramesa d'una còpia del contracte al centre.
 - Comunicació al SCP a través de correu electrònic perquè faci la comanda.

SCP: Comanda

- Fa la comanda i envia l'original a l'adjudicatari i còpia al SPCI.

CENTRE ADMINISTRATIU: Reconeixement de l'obligació, tramitació del pagament de la factura, prèvia recepció de conformitat

- El centre, si l'objecte del contracte s'ha rebut conformement, confeccionarà l'acta de recepció (adjuntam model de l'acta de recepció, annex 3), posteriorment tramitarà el reconeixement de l'obligació (documents O/OP) i després trametrà els documents comptables i l'acta de recepció al SCP.

SCP: Tramita el pagament de la factura

- El SCP tramita el pagament de la factura, i després envia còpia de tota la documentació al SPCI (acta de recepció, còpia del reconeixement de l'obligació i còpia de la factura).

SPCI: Devolució de la garantia

- Transcorregut el termini de garantia, que com a mínim serà d'un any, el SPCI procedirà, si escau, i amb el certificat previ de conformitat del proponent de la despesa, a la devolució de la garantia.

Per a qualsevol aclariment o suggeriment sobre aquest nou procés de tramitació de la contractació administrativa (procediment negociat sense publicitat), us podeu adreçar a Pilar Maldonado (ext. 30 96), Miquela Juan (ext. 28 57) i Miquel Horrach (ext. 27 67).

Palma, 3 de març de 2006

El Gerent,

Andreu Alcover

Annex 1 a la instrucció de la Gerència número SPCI 02

Model tipus

Plec de prescripcions tècniques

Centre:

Departament/Servei:

Programa d'investigació:

Fons FEDER Codi

Obra Denominació:

Servei Denominació:

Subministrament Denominació:

Ubicació:

Per realitzar a:

Ubicació:

Objecte i justificació: *(Descripció de l'objecte del contracte i justificació de la necessitat de la despesa)*

Característiques: *(Descripció detallada de les prestacions de l'objecte del contracte i de les seves característiques tècniques, mides, qualitats constructives, funcionals i, si escau, estètiques i de disseny)*

Termini màxim d'execució o lliurament:

Termini mínim de garantia:

Manteniment (si escau):

Altres:

Si és necessari, es poden adjuntar:

- Annexos
- Plànols
- Altres documents

Annex 2 a la instrucció de la Gerència número SPCI 02

1. Tipus de contractes administratius en funció de la quantia

(Reial decret legislatiu 2/2000, de 16 de juny, pel qual s'aprova el text refós de la Llei de contractes de les administracions públiques)

Procediment Tipus de contracte	Contracte menor	Procediment negociat (per raó de la quantia)	Concurs, subhasta o procediment negociat (no per raó de la quantia)
Obres	<ul style="list-style-type: none"> • menys de 30.050,61 euros 	<ul style="list-style-type: none"> • més de 30.050,61 euros i menys de 60.101,21 euros 	<ul style="list-style-type: none"> • més de 60.101,21 euros
Subministraments	<ul style="list-style-type: none"> • menys de 12.020,24 euros, 	<ul style="list-style-type: none"> • més de 12.020,24 euros i menys de 30.050,61 euros 	<ul style="list-style-type: none"> • més de 30.050,61 euros
	<ul style="list-style-type: none"> • menys de 18.030,36 euros** 	<ul style="list-style-type: none"> • més de 18.030,36 euros** i menys de 48.080,97 euros** 	<ul style="list-style-type: none"> • més de 48.080,97 euros**
Gestió de serveis públics	<ul style="list-style-type: none"> • no n'hi ha 	<ul style="list-style-type: none"> • menys de 30.050,61 euros 	<ul style="list-style-type: none"> • més de 30.050,61 euros
Contractes de consultoria, assistència i de serveis	<ul style="list-style-type: none"> • menys de 12.020,24 euros 	<ul style="list-style-type: none"> • més de 12.020,24 euros i menys de 30.050,61 euros 	<ul style="list-style-type: none"> • més de 30.050,61 euros

** En els supòsits de contractes de fabricació.

2. En quins casos es pot tramitar un contracte per procediment negociat en funció de la quantia?

Tipus de contracte	Procediment negociat (per raó de la quantia)
Obres	<ul style="list-style-type: none"> • més de 30.050,61 euros i menys de 60.101,21 euros
Subministraments	<ul style="list-style-type: none"> • més de 12.020,24 euros i menys de 30.050,61 euros
	<ul style="list-style-type: none"> • més de 18.030,36 euros** i menys de 48.080,97 euros**
Gestió de serveis públics	<ul style="list-style-type: none"> • menys de 30.050,61 euros
Contractes de consultoria, assistència i de serveis	<ul style="list-style-type: none"> • més de 12.020,24 euros i menys de 30.050,61 euros

3. Supòsits més habituals de tramitació d'un contracte per procediment negociat quan no sigui la quantia la raó per utilitzar aquest procediment.

Supòsits	Obres (art. 141)	Subministraments (art. 182)	Serveis (art. 210)
Quan per l'especificitat tècnica, artística o per motius relacionats amb la protecció de drets d'exclusiva, l'execució del contracte només es pugui encarregar a un sol contractista.	X	X	X
Quan els productes de què es tracti es fabriquin, exclusivament, per a fins d'experimentació, estudi o desenvolupament; no s'aplica aquesta condició a la producció en sèrie destinada a establir la viabilitat comercial del producte o recuperar els costos d'investigació i desenvolupament.		X	

** En els supòsits de contractes de fabricació.

Supòsits	Obres (art. 141)	Subministra- ments (art. 182)	Serveis (art. 210)
<p>Els que es refereixin a béns i serveis la uniformitat dels quals hagi estat declarada necessària per utilitzar-los en comú per l'Administració; l'adopció del tipus de què es tracti s'ha d'efectuar, prèviament i independentment, en virtut de concurs, d'acord amb el que s'ha previst al present títol.</p> <p>En aquest supòsit l'Administració general de l'Estat, els organismes autònoms, entitats gestores i serveis comuns de la Seguretat Social i altres entitats públiques estatals han de tenir en compte que la uniformitat a què es refereix ha de ser declarada per la Direcció General de Patrimoni de l'Estat, excepte quan es tracti de béns d'utilització específica dels serveis d'un determinat departament ministerial, en què li correspon declarar-la al mateix departament, amb un informe previ de la direcció general.</p>		X	X
L'adquisició de productes consumibles o de fàcil deteriorament de menys de 60.101,21 euros.		X	

La resta de supòsits per a la contractació d'obres, subministraments o serveis mitjançant procediment negociat es recullen als articles 141 (obres), 182 (subministraments) i 210 (serveis) de la Llei de contractes de les administracions públiques.



Acta de recepció

Sr. Andreu Alcover
Gerent de la UIB

A Palma, el dia d de , es reuneixen els senyors indicats al marge.

Sr./Sra..... de la UIB L'objecte de la present reunió és

formalitzar la recepció de

.....
.....,

que s'adquirí per ordre del Rectorat de la Universitat de les Illes Balears de data d..... de per un import total de euros.

Sr./Sra.
Representació de l'empresa

..... (exp.)

Proveïdor:

A ACTE

D ACTE

OP ACTE

Una vegada examinat aquest, i atès que s'ha considerat conforme, quant a qualitat i nombre, amb els pressuposts i models aprovats, es procedeix a efectuar-ne la recepció.

A partir d'aquesta data comença el període de garantia, que s'estableix per any/s, del esmentat a la present acta.

I, perquè consti, la signen les persones que s'han reunit el dia indicat al principi.

Annex 4 a la instrucció de la Gerència número SPCI 02

Esquema del nou procés per a la contractació administrativa d'obres, serveis i subministraments mitjançant procediment negociat

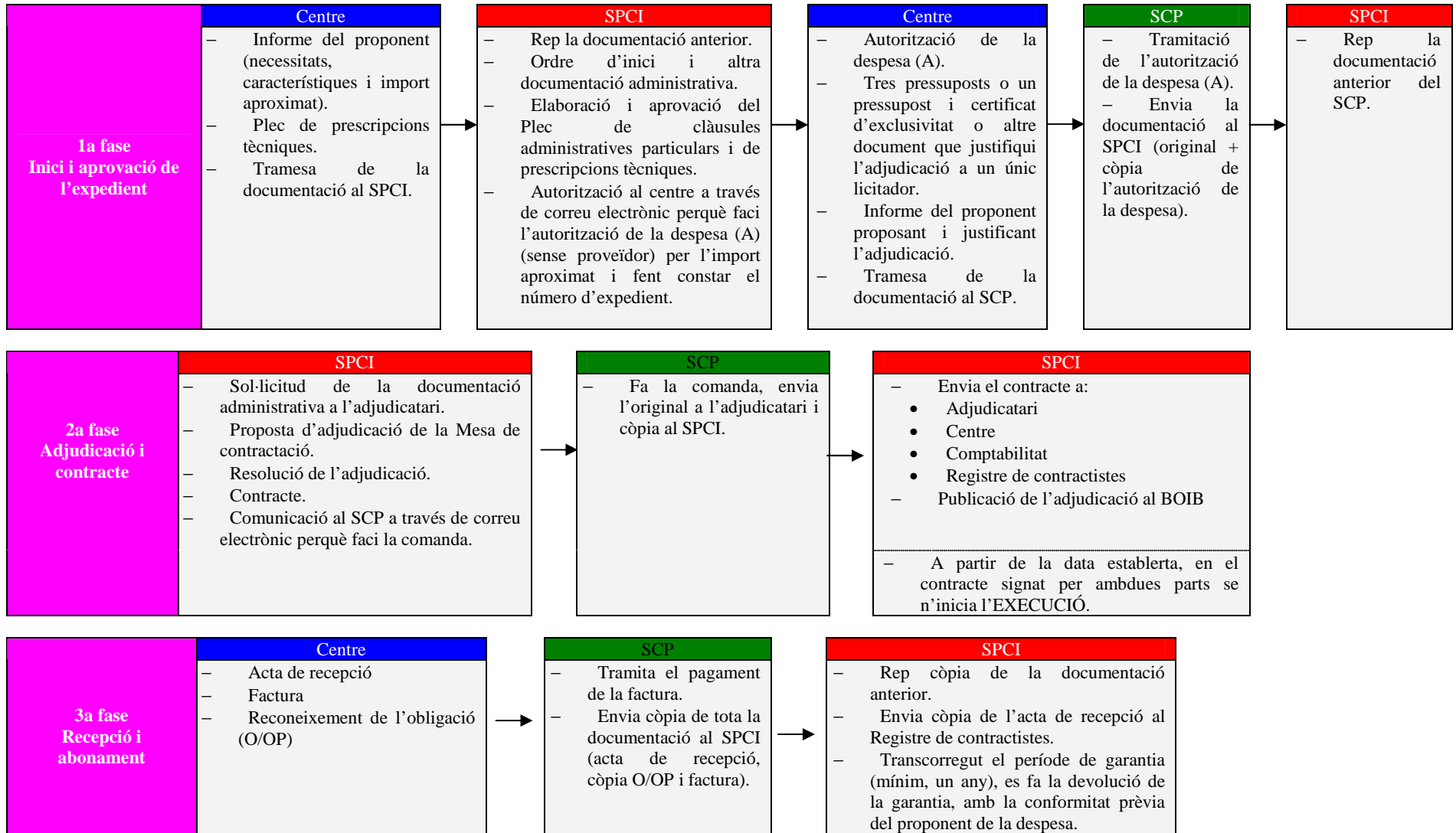



INSTRUCCIÓ DE LA GERÈNCIA SPCI 03/2008

Instrucció número	SPCI03
Data	22 d'abril de 2008
Àrea del Servei de Patrimoni, Contractació i Infraestructura	Contractació administrativa
Objecte	Efectes de l'entrada en vigor de la nova Llei de contractes del sector públic, aprovada per la Llei 30/2007, de 30 d'octubre (BOE núm. 261, de 31 d'octubre)
Destinatari/s	Caps de serveis, directors de serveis, directors d'oficines de gestió i administradors de centre

Introducció

Recentment s'ha publicat la Llei 30/2007, de 30 d'octubre, de contractes del sector públic (en endavant LCSP) que entrarà **en vigor, d'acord amb la disposició final onzena, l'1 de maig de 2008**.

Les causes fonamentals que han donat origen a aquesta nova llei en matèria de contractació són:

- La transposició a l'ordenament jurídic espanyol de la Directiva 2004/18/CE, del Parlament europeu i del Consell, de 31 de març de 2004, sobre coordinació dels procediments d'adjudicació dels contractes d'obres, subministraments i de serveis.
- L'elaboració d'un nou règim de «nova planta» amb l'objectiu d'establir un nou i complet tractament jurídic i de procediment per a la contractació, en les seves distintes fases i elements, de tot el sector públic.

Nou procés de tramitació de la contractació administrativa d'obres, subministraments i serveis de la Universitat de les Illes Balears a partir de l'entrada en vigor de la nova LCSP.

1. Seguint les recomanacions de la Sindicatura de Comptes i amb la finalitat d'agilitar, optimitzar i racionalitzar la gestió de la contractació administrativa d'aquesta universitat, la Gerència ha acordat que a partir de l'1 de maig de 2008, data d'entrada en vigor de la nova LCSP, se

centralitzarà en el Servei de Patrimoni, Contractació i Infraestructura (en endavant SPCI) la totalitat de la gestió de la contractació administrativa d'obres, subministraments i serveis de quanties superiors a:

- Obres: **50.000 euros**, IVA exclòs
 - Subministraments i serveis: **18.000 euros**, IVA exclòs.
2. Per iniciar un expedient de contractació de quanties superiors a les indicades a l'apartat anterior, el centre / departament / director de projecte d'investigació / servei o oficina de gestió (en endavant el proponent) haurà d'enviar, a través dels serveis administratius de cada centre, al SPCI la documentació següent:

En el cas que el contracte s'hagi de formalitzar a través de procediment negociant sense publicitat (vegeu annex 3)

- Un **informe justificatiu** de la necessitat de la despesa que haurà de contenir:
 - **Una descripció exhaustiva** de l'objecte del contracte, com també de la seva utilitat, necessitat i finalitat per a la Universitat.
 - **L'import aproximat o definitiu**, si per raons tècniques o artístiques o per motius relacionats amb la protecció de drets d'exclusivitat, el contracte només es pot encomanar a un empresari determinat.
 - **El codi de l'anàlisi pressupostària** a la qual s'ha de fer el càrrec de la despesa.
 - **Els criteris econòmics i tècnics**, si escau, que s'han aplicat per a la negociació, en el cas de que hagi d'haver concurrència d'ofertes (que com a mínim han de ser tres).
- El **Plec de prescripcions tècniques**, que contindrà, com a mínim, la informació que es detalla a l'annex 1 d'aquesta instrucció.
- **Les ofertes o l'oferta**, en cas que el contracte només es pugui encomanar a un empresari per les raons abans exposades.

En el cas que el contracte s'hagi de formalitzar a través de procediment obert, a adjudicar aplicant una pluralitat de criteris o a adjudicar al preu més baix, a través de procediment negociat amb publicitat o de diàleg competitiu (vegeu annex 3)

- Un **informe justificatiu** de la necessitat de la despesa que haurà de contenir:
 - **Una descripció exhaustiva** de l'objecte del contracte, com també de la seva utilitat, necessitat i finalitat per a la Universitat.
 - **L'import aproximat o definitiu**, si per raons tècniques o artístiques o per motius relacionats amb la protecció de drets

d'exclusiva, el contracte només es pot encomanar a un empresari determinat.

- **El codi de l'analítica pressupostària** a la qual s'ha de fer el càrrec de la despesa.
 - **Els criteris econòmics i tècnics**, si escau, que s'han aplicat per a la negociació, en cas que hi hagi d'haver concurrència d'ofertes (que com a mínim han de ser tres).
- El **Plec de prescripcions tècniques**, que contindrà, com a mínim, la informació que es detalla a l'annex 1 d'aquesta instrucció.
3. A continuació, **el SPCI tramitarà la totalitat de l'expedient de contractació**. Iniciarà el procés fent la preceptiva i prèvia retenció de crèdit a l'analítica pressupostària corresponent al proponent que ha fet la proposta del contracte.
4. Finalitzat el procés de contractació, el SPCI remetrà als serveis administratius del proponent de la despesa **còpia de la resolució d'adjudicació i el contracte** formalitzat entre la Universitat i l'empresa.
5. **L'abonament de les corresponents factures** serà també tramitat, a través dels documents comptables que pertorquin, pel SPCI, amb la signatura prèvia de conformitat del proponent de la despesa, així com de l'acta de recepció, que signarà el proponent un cop hagi finalitzada l'execució del contracte.
6. Transcorregut el termini **de garantia**, que com a mínim serà d'un any, el SPCI procedirà, si escau, i amb el certificat previ de conformitat del proponent de la despesa, a fer la devolució.
7. **Els contractes menors d'obres, subministraments i serveis**, d'acord amb el quadre adjunt, els podran tramitar directament i en la seva totalitat els diferents centres de cost de la Universitat, atesos els següents requisits quant a la selecció del contractista:
- **Despeses inferiors a 3.000 euros, IVA inclòs:**
 - Una oferta.
 - **Despeses superiors a 3.000 euros, IVA inclòs i inferiors a 50.000 euros, IVA exclòs, en obres, i inferiors a 18.000 euros, IVA exclòs, en subministraments i serveis:**
 - Com a mínim tres ofertes o una sola oferta, si per raons tècniques o artístiques o per motius relacionats amb la protecció de drets d'exclusivitat, el contracte només es pot encomanar a un empresari determinat. En aquest cas, l'empresari haurà de justificar mitjançant certificat la seva condició de proveïdor o gestor exclusiu.
 - Declaració jurada del contractista (annex 4) de la seva capacitat d'obrar i de la seva habilitació professional per a realitzar la prestació.

S'adjunten a la present instrucció:

- Annex 1: Model de prescripcions tècniques.
- Annex 2: Principals novetats de la LCSP.
- Annex 3: Quadre de quanties, mitjans d'informació de l'anunci de licitació i terminis de presentació d'ofertes.
- Annex 4: Model de declaració jurada pels contractes menors (art. 122.3 de la LCSP)

Per a qualsevol aclariment i/o suggeriment sobre aquest nou procés de tramitació de la contractació administrativa, us podeu adreçar a Pilar Maldonado (ext. 30 96) o Miquela Juan (ext. 28 57).

Palma, 22 d'abril de 2008

La Gerent,

Begoña Morey



PLEC DE PRESCRIPCIONS TÈCNIQUES

Centre: Edifici: Departament / Servei / Oficina de gestió: Programa d'investigació:
--

Fons FEDER	Codi
-------------------	-------------

Obra Servei Subministrament	Denominació:	Ubicació:
	Denominació:	Per realitzar a:
	Denominació:	Ubicació:

- **Objecte i justificació** (descripció de l'objecte del contracte i justificació de la necessitat i utilitat de la despesa):
- **Característiques** (descripció detallada de les prestacions de l'objecte del contracte i de les seves característiques tècniques, mides, qualitats constructives, funcionals i, si escau, estètiques i de disseny):
- **Termini màxim d'execució o lliurament:**
- **Termini mínim de garantia:**
- **Manteniment (si escau):**
- **Altres:**
- Si és necessari, s'hi poden adjuntar:
 - Plànols en paper o suport informàtic i altre tipus de documentació complementària.

Universitat de les Illes Balears

Palma, d de 200

PRINCIPALS NOVETATS DE LA LCSP

- **Delimitació de l'àmbit subjectiu d'aplicació** basat en la Llei general pressupostària. La Llei va dirigida al sector públic en general, i la seva aplicació és total o parcial en funció dels òrgans, ens o entitats que contracten (art. 2 i 3 de la LCSP).
 1. Administració pública (l'Administració pública és sempre poder adjudicador). (Exemple: Universitat)
 2. Òrgans, ens o entitats públics que no són Administració pública, però sí poder adjudicador. (Exemple: FUEIB, FuGUIB i COFIU)
 3. Òrgans, ens o entitats públics, exclosos del règim jurídic establert per als dos casos anteriors, però subjectes a la LCSP quant a la preparació i l'adjudicació del contracte; quant als seus efectes posteriors, aquests es veuran regulats pel Dret privat. (Exemple: Mútues d'accidents de treball)

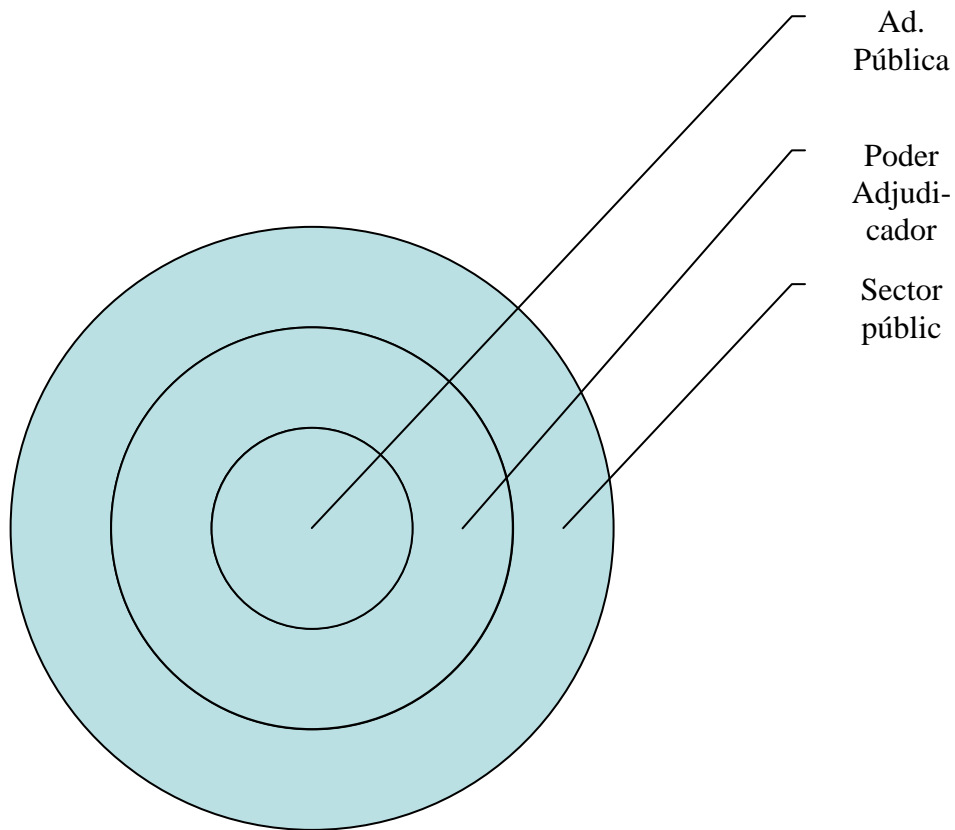

Als efectes de la LCAP, la Universitat és Administració pública, per tant, poder adjudicador i sector públic.

- **Contractes típics:**

- Obres
- Concessió d'obres públiques
- Gestió de serveis públics
- Subministraments
- Serveis
- Col·laboració entre el sector públic i el sector privat (art. 5).

- **Desaparició del contracte de consultoria i assistència tècnica i inclusió d'aquest tipus de treballs en el contracte de servei.**

- Desapareix l'estructura bipolar de la Llei (part general, part especial) per passar a una **estructura ajustada a la dinàmica pròpia del contracte** en funció dels diferents òrgans, ens o entitats de contractació.
- Singularització de les normes que deriven directament del Dret comunitari: **regulació harmonitzada**. Els contractes subjectes a regulació harmonitzada són aquells que per raó de l'entitat contractant, el tipus i la quantia es troben sotmesos a les directives europees, excepte els contractes de serveis de les categories 17 a 27 de l'annex II de la LCSP, així com els contractes de col·laboració entre el sector públic i el sector privat en consideració a la seva complexitat i peculiar configuració (art. 13 i següents).
- **Introducció de tecnologies TIC** (Internet: subhasta electrònica, perfil de contractant, plataforma de contractació de l'Estat).
- Possibilitat d'incorporar als plecs de clàusules administratives particulars, al plec de prescripcions tècniques, l'anunci i el contracte, condicions especials i regles d'execució de l'obra, el subministrament o el servei, referides a **consideracions de tipus: social, mediambiental i de comerç just** (art. 101 i 102).
- **Noves figures de contractació per agilitar els tràmits administratius per a l'adjudicació**: acords marc, sistema dinàmic de contractació, subhasta electrònica (art. 180-182, 183-186, 132)
- **Procediments de contractació**:
 - **Obert** (art. 140-145)
 - **Restringit** (art. 146-152)
 - **Negociat sense i amb publicitat** (art. 153-162)
 - **Diàleg competitiu** (art. 163-167)
 - **Concurs de projectes** (art. 168-172)
- **El perfil de contractant**, amb la finalitat d'assegurar la transparència i l'accés públic a la informació relativa a l'activitat contractual, i sens perjudici de la utilització d'altres mitjans de publicitat, segon estableix la LCSP, els òrgans de contractació difondran a través d'Internet el seu perfil de contractant. La forma d'accés al perfil de contractant haurà d'especificar-se a la pàgina web institucional. El perfil de contractant podrà incloure les dades i informacions referents a l'activitat contractual de l'òrgan de contractació: anuncis, licitacions obertes, contractacions programades, contractes adjudicats provisionalment i definitivament i qualsevol altra informació útil de tipus general. El sistema informàtic que doni suport al perfil de contractant haurà de comptar amb un dispositiu que permeti acreditar fefaentment el moment d'inici de la difusió pública de la informació que s'hi inclogui (art. 42).
- Simplificació i millora de la gestió contractual a través de **l'elevació de les quanties** que determinen la utilització dels diferents procediments de contractació. Vegeu el quadre adjunt (annex 3).

- Aparició d'un nou procediment de contractació per a contractes particularment complexos: **el diàleg competitiu**. L'art. 164 determina que un contracte es considera complex quan l'òrgan de contractació no es troba objectivament capacitat per definir els mitjans tècnics aptes per satisfer les seves necessitats o els seus objectius, o per determinar la cobertura jurídica o financera d'un projecte.
- **Desaparició de l'obligatorietat de constituir garantia provisional en la contractació de regulació harmonitzada (garantia facultativa que passa del 2% al 3%). Es podrà eximir de la constitució de la garantia definitiva, en funció de les característiques del contracte, sempre que es justifiqui adientment, excepte en el contracte d'obres i de concessió d'obres públiques, la qual passa del 4 per cent al 5 per cent de l'import d'adjudicació (art. 83-92).**
- **Desaparició dels termes concurs i subhasta** i substitució per contractes de procediment obert, restringit o de diàleg competitiu per adjudicar a la proposta econòmicament més avantatjosa o a la proposta de preu més baix.
- Aparició de la figura del **responsable del contracte** (art. 41).
- **Pas previ a l'adjudicació: l'adjudicació provisional**. Quinze dies mínim, entre l'una i l'altra (art. 135).
- **Recurs especial en matèria de contractació**. Només per als contractes subjectes a regulació harmonitzada. Termini: deu dies hàbils comptats a partir del dia en què es notifiqui l'acte impugnat (art. 37).
- Tipificació legal d'una nova figura: **el contracte de col·laboració entre el sector públic i el sector privat (CPP)** (aquest contracte s'ha de formalitzar sempre a través de diàleg competitiu). El CPP és un contracte en el qual una Administració pública encarrega a una entitat de Dret privat, per un període determinat en funció de la durada de l'amortització de les inversions o de les fórmules de finançament que es prevegin, la realització d'una actuació global integrada que, a més del finançament i d'inversions immaterials, d'obres o de subministraments necessaris per al compliment de determinats objectius de servei públic o relacionats amb actuacions d'interès general, compregui alguna de les prestacions establertes a la LCSP (art. 11).
- Augment de quanties **per tenir en compte en el contracte d'obres:**

- Exigència de **classificació** a les empreses constructores (**obres**): de 120.202,42 euros amb IVA passa a 350.000 euros sense IVA (art. 54).
 - **Supervisió dels projectes**: de 300.506,05 euros amb IVA passa a 350.000 euros sense IVA (art. 109).
 - **Exigència de projecte complet**: de 120.202,42 euros amb IVA passa a 350.000 (art. 107).
- **Meses de contractació** (art. 295-298):
 - **Mesa ordinària**
 - **Mesa especial: diàleg competitiu**
 - **Mesa de contractació del sistema estatal de contractació centralitzada**
 - **Jurat (concurs de projectes)**
- **Criteris de valoració de les ofertes**. Els criteris de selecció s'han d'indicar a l'anunci de licitació. Nomenament d'un **comitè d'experts aliè a l'òrgan proponent del contracte** quan en una licitació s'atribueixi als criteris avaluable de forma automàtica per aplicació de fórmules una ponderació inferior a la corresponent als criteris la quantificació dels quals depengui d'un judici de valor (art. 134).
 - Se substitueix el terme oferta desproporcionada o temerària **per ofertes amb valors anormals o desproporcionats** (art. 136).
 - **El procediment negociat amb publicitat incorpora una fase prèvia de selecció del contractista** (art. 147 a 150).
 - **Obligatorietat de formalitzar acords marc** en els contractes de subministraments quan l'empresari estigui obligat a entregar una pluralitat de béns de forma successiva i per preu unitari, sense que la quantia total es defineixi amb exactitud a l'hora de subscriure el contracte, pel fet d'estar subordinades les entregues a las necessitats de l'Administració. (art. 9).
 - **Integració de la solvència amb mitjans externs (art. 52)**, sempre que el licitador demostrï que, per a l'execució del contracte, disposa efectivament dels mitjans que ofereix, que provenen d'altres entitats.
 - **Es preveu la possibilitat d'establir en els plecs de clàusules administratives i en el contractes, primes per millorar els objectius fixats a l'oferta i en el contracte**. Es podrà variar el preu del contracte en funció del compliment de determinats objectius de terminis o de rendiment (art. 74.4).

- **La revisió de preus que consisteixi en l'aplicació de l'IPC no podrà superar el 85%** de la variació experimentada per l'índex de preus al consum adoptat (art. 78.3).
- Augmenta el percentatge per a la tramitació d'un contracte **complementari d'obres. Aquest es podrà formalitzar si no supera el 50%** de l'import del contracte primitiu (art. 155.b).
- **La subscripció a revistes i a altres publicacions**, qualsevol que sigui el seu suport, així com la contractació de l'accés a la informació continguda a bases de dades especialitzades, podrà efectuar-se sempre que la quantia del contracte no superi el llindar comunitari (contracte, per tant, subjecte a regulació harmonitzada) com un **contracte menor** (disposició addicional dotzena). En qualsevol cas, el contracte serà privat, d'acord amb l'art. 20, per tant, s'aplicarà la LCSP respecte a la preparació i adjudicació del contracte, i quant als efectes i extinció, estarà subjecte al Dret privat.
- **Si la naturalesa dels convenis** de col·laboració que subscriguin l'Administració general de l'Estat amb les entitats gestores i els serveis comuns de la Seguretat Social, les universitats públiques i les comunitats autònomes, les entitats locals, els organismes autònoms i les restants entitats entre si, tenen la consideració de contractes subjectes a la LCSP i si els convenis que subscrigui l'Administració amb persones físiques o jurídiques subjectes al Dret privat tenen la consideració de contractes subjectes a la LCSP, aquesta els serà aplicable (art. 3.c) i d). Per tant, són contractes del sector públic i, en conseqüència, estan sotmesos a la LCSP, els contractes onerosos, qualsevol que sigui la seva naturalesa jurídica, que subscriguin els ens, organismes i entitats del sector públic (art. 2)

ANNEX 3

Quadre de quanties, mitjans d'informació d'anunci de licitació i terminis de presentació d'ofertes

TIPUS	Contracte menor (art. 122)	Procediment negociat sense publicitat per raó de la quantia o per causes recollides als articles 154 a 159 que determinen l'adjudicació a un únic contractista	Procediment negociat amb publicitat	Procediment obert/restringit o diàleg competitiu
		Perfil de contractant: (art. 126)	Anunci obligatori: Perfil de contractant Anunci facultatiu: BOIB/BOE/DOUE (art. 126)	Adjudicació a l'oferta econòmicament més avantatjosa Adjudicació al preu més baix Anunci obligatori: Perfil de contractant i BOIB Anunci facultatiu: BOE/DOUE (art. 126)
OBRES	-50.000 euros (-58.000)	+50.000 euros fins a 200.000 (+58.000 euros fins a 232.000)	+200.000 euros fins a 1.000.000 (232.000 euros fins a 1.1160.000)	+1.000.000 (+1.160.000) fins a 5.150.000 (fins a 5.974.000)
SERVEIS	-18.0000 euros (-20.880)	+18.0000 euros fins a 60.000 (+20.880 euros fins a 69.600)	+60.000 euros fins a 100.000 (+69.600 fins a 116.000)	+100.000 (+116.000) fins a 133.000 (adj. general) (154.280 adj. general) fins a 206.000 (resta) (238.960 resta)
SUBMINISTRA - MENTS	-18.000 euros (-20.880)	+18.0000 euros fins a 60.000 (+20.880 euros fins a 69.600)	+60.000 euros fins a 100.000 (+69.600 fins a 116.000)	+100.000 (+116.000) fins a 133.000 (adj. general) (154.280 adj. general) fins a 206.000 (resta) (238.960 resta)

ANNEX 3

Quadre de quanties, mitjans d'informació d'anunci de licitació i terminis de presentació d'ofertes

TIPUS	Regulació harmonitzada	Termini de presentació d'ofertes (art. 143)
	Anunci obligatori: Perfil de contractant BOE i DOUE (art. 126)	
	Quanties: ordre EHA/3875/2007, de 27 de desembre (correcció d'errors de 4 de febrer de 2008)	
OBRES	<ul style="list-style-type: none"> ○ A partir de 5.150.000 euros ○ (a partir de 5.974.000 euros) 	<ul style="list-style-type: none"> ○ Anunci previ: Mínim: 36 dies. ○ Sense anunci previ: Mínim: 52 dies. ○ Aquest termini es podrà reduir en 5 dies quan s'ofereixi accés per mitjans electrònics als plecs i a la documentació complementària. ○ Els terminis es reduiran en 7 dies quan els anuncis es preparin i s'enviïn per mitjans electrònics o telemàtics. Aquesta reducció podrà sumar-se, si escau, a la de 5 dies prevista a l'apartat anterior.
SERVEIS	Categories 1 a 16 de l'annex II de la LCSP: <ul style="list-style-type: none"> ○ 133.000 (adj. general) ○ (154.280 adj. general) ○ 206.000 (resta) ○ (238.960 resta) 	
SUBMINISTRAMENTS	<ul style="list-style-type: none"> ○ 133.000 (adj. general) ○ (154.280 adj. general) ○ 206.000 (resta) ○ (238.960 resta) 	

Terminis mínims de presentació d'ofertes en els casos de procediments de contractació amb publicitat

TIPUS	Terminis
OBRES	26 dies
SERVEIS	15 dies
SUBMINISTRAMENTS	15 dies



INSTRUCCIÓ DE LA GERÈNCIA SCC 01/2009

Instrucció número	SCC 01
Data	4 de desembre de 2009
Servei	Servei de Control i Comptabilitat
Àrea	Comptabilitat de despeses
Objecte	Tractament no pressupostari de l'IVA dels programes de recerca i desenvolupament (541A) i d'Edicions UIB
Destinatari/s	Directors de departament, investigadors principals, caps de serveis, directors de serveis, administradors de centre i responsables del tràmit de documents comptables

1. Introducció

Amb les instruccions 1/2005, de 9 de febrer, i 8/2006, de 4 de desembre, s'havia desenvolupat el tractament no pressupostari dels projectes d'investigació genèrica i aplicada (contractes i convenis signats per la Universitat a l'empara de l'article 83 de la LOU), així com altres despeses d'inversió en investigació. El tractament no pressupostari de l'IVA s'aplicava a les partides pressupostàries del capítol 6 del programa de recerca i desenvolupament (541A).

És necessari tractar d'igual forma l'IVA corresponent a les partides pressupostàries del capítol 2 del programa de recerca i desenvolupament (541A) i l'IVA de les despeses d'Edicions UIB (partida analítica 050301 capítol 2, programa 331A).

Per tant, per a l'exercici 2010 l'IVA de tot el programa de recerca i desenvolupament (541A) i de l'analítica 050301 d'Edicions UIB es tractarà com a despesa no pressupostària. Aquest fet suposa que només s'ha de carregar a la partida analítica corresponent l'import base de la factura, mentre que l'import de l'IVA s'anirà comptabilitzant automàticament a la partida no pressupostària MA87.

La mecànica de la comptabilització d'aquest tractament de l'IVA a l'aplicació informàtica CTB és la mateixa que es va exposar a les Instruccions 1/2005, de 9 de febrer, i 8/2006, de 4 de desembre:

1. Al programa CTB, quan comptabilitzeu una factura de material inventariable o fungible a les analítiques corresponents al programa 541A i a l'analítica 050301, heu de fer el següent:

En el cas de despeses menors de 3.000 euros (ADOP):

- El registre de la factura s'ha de fer igual que fins ara.
- Quan fem els actes administratius de despesa, l'import de l'acte ha de coincidir amb l'import de la base de la factura.
- Als apartats de dades generals i documents no hi ha canvis.



Universitat de les Illes Balears

- A l'apartat de les línies s'ha de posar l'import de la base de la factura, i en el moment que el programa aplica l'acte, automàticament fa una imputació no pressupostària de l'import de l'IVA; l'acte definitiu resulta per l'import que s'ha de pagar al proveïdor.

En el cas de despeses superiors a 3.000 euros (fases A, D, AD, OP):

- Al document de proposta de despesa (A, AD), per poder fer la comanda al proveïdor per l'import total del pressupost que ens ha presentat, dins l'apartat de dades generals, el programa ens donarà la possibilitat d'informar sobre el tipus i l'import de l'IVA, de tal manera que quan apliquem el document la comanda sigui per l'import total del bé.

- La fase OP funcionarà igual que l'ADOP.

2. Atès que el programa CTB és multipartida, i que ara tenim partides amb distint tractament, **no es pot comptabilitzar una factura per dues o més partides que tinguin tractament d'IVA diferent.**

3. **No es poden fer càrrecs intercentres entre analítiques amb diferent tractament d'IVA.**

4. En el cas **d'adquisicions de material inventariable**, l'import que es comptabilitzarà com a **valor del bé a efectes de l'inventari ha de coincidir amb l'import pressupostari de la despesa**. Per tant, no ha de formar part del valor del bé l'IVA que es recupera de la Hisenda Pública.

5. Pel que fa a les **operacions interiors**, us recordam que per poder recuperar l'IVA de la Hisenda Pública és imprescindible disposar de **la factura amb tots els requisits formals** que la normativa de l'IVA exigeix i recollits a l'article 10 de les normes d'execució pressupostària de la UIB.

6. Quant a les **adquisicions intracomunitàries**, **no heu de fer el càrrec de l'IVA intracomunitari**. La comptabilització d'aquest el farà directament el Servei de Control i Comptabilitat. Us recordam que per poder recuperar l'IVA d'adquisicions intracomunitàries que la UIB està obligada a autotransferir-se, a la factura del proveïdor hi ha de figurar el seu VAT i s'ha de comunicar el nostre (ESQ0718001A).

7. Pel que fa a les importacions, l'IVA es liquida a la duana. S'haurà de fer el document comptable imputant aquest IVA com a despesa pressupostària. Quan la UIB rebí el model 031 podrà recuperar d'Hisenda aquest IVA i es retornarà aquest import a l'analítica de despesa.

Per a qualsevol dubte o aclariment, podeu telefonar a Pilar Blanco (ext. 29 22) i/o Matilde López (ext. 34 19).

Aquesta instrucció entrarà en vigor el dia 1 de gener de 2010.

Palma, 4 de desembre de 2009

La Gerent,



**Universitat de les
Illes Balears**

Begoña Morey



INSTRUCCIÓ DE LA GERÈNCIA GER 01/2009

Instrucció número	GER 01/09
Data	4 de desembre de 2009
Servei	Gerència, Servei de Control i Comptabilitat i Servei de Pressuposts i Tresoreria.
Àrea	Gestió Econòmica
Objecte	Determinació de les condicions econòmiques per al pagament de les despeses dels membres dels tribunals de tesis doctorals en funció del seu lloc d'origen
Destinatari/s	Degans, directors d'escola, directors de departament i administradors de centre

1. Introducció

Amb motiu del nou escenari de la integració a l'espai europeu d'ensenyament superior, la publicació del Reial decret 56/2005, que regula els estudis oficials de postgrau, i l'aprovació a l'Acord normatiu del dia 3 de maig de 2006 de la normativa pròpia que regula els estudis oficials de postgrau, s'han produït canvis en les possibilitats dels nomenaments dels membres dels tribunals de tesis doctorals: així, l'article 14.1 de la normativa pròpia diu: "Autoritzada la defensa de la tesi doctoral, la Comissió d'Estudis de Postgrau nomenarà un tribunal format per cinc membres titulars i dos suplents, tots amb el grau de doctor i amb experiència acreditada en investigació", per la qual cosa es fa necessària la determinació de les condicions econòmiques per al pagament de les despeses d'aquests membres en funció del seu lloc d'origen.

2. Procediment per al pagament de les despeses dels tribunals de tesis doctorals

Els membres dels tribunals de tesis doctorals tenen dret a percebre les indemnitzacions per raó del servei corresponents, en funció dels dies de comissió de serveis autoritzada per a la realització d'aquesta funció.

Atès que actualment, amb la nova normativa, aquestes indemnitzacions es poden incrementar considerablement, s'ha cregut convenient regular uns imports màxims de què es farà càrrec la partida general de la Universitat, en els casos de membres que provenen de la Unió Europea i de tercers països.

Aquesta limitació, en tot cas, s'estableix sens perjudici que, si les despeses són superiors a les previstes en aquesta instrucció, se'n podrà fer càrrec, si escau, la partida corresponent del deganat o escola, del departament o d'altres.

Les indemnitzacions que, amb càrrec a la partida de serveis generals, es pagarà als membres dels tribunals de tesis doctorals són les següents:

2.1. Despeses de viatge

a) És la quantitat que es merita per la utilització de qualsevol mitjà de transport com a conseqüència d'aquest viatge. Es procurarà que el desplaçament s'efectuï preferentment per línies regulars i en classe turista o anàloga.

La quantitat de la indemnització ha de coincidir amb l'import del bitllet o passatge corresponent, d'acord amb la justificació documental presentada a aquest efecte pel comissionat.

b) El comissionat pot utilitzar vehicles particulars o altres mitjans de transport en els casos en què sigui autoritzat expressament per fer-ho.

La indemnització per la utilització de vehicle particular és l'establerta per quilòmetre recorregut a l'annex III de l'Acord normatiu 5896, de 16 de novembre de 2002, d'indemnitzacions per raó del servei del personal de la Universitat de les Illes Balears, segons que es tracti de vehicles automòbils o de motocicletes.

En el supòsit d'utilització de taxis o vehicles de lloguer, l'import que s'hagi de percebre per despeses de viatge és el realment gastat i justificat, d'acord amb la documentació presentada pel comissionat.

c) Són també indemnitzables com a despeses de viatge les derivades de:

- El desplaçament des del domicili de residència habitual del comissionat fins a les estacions de ferrocarril, els ports i els aeroports, i des d'aquí fins al lloc en què s'hagi d'exercir la comissió per raó del servei, com també els desplaçaments realitzats a la inversa amb motiu de la fi de la comissió.

- L'ús d'aparcaments públics en aeroports, ports o estacions de transport, fins a un màxim de setanta-dues hores.

- Peatges que s'hagin de satisfer obligatòriament durant l'itinerari.

Per percebre la indemnització per les despeses a què es refereix aquest apartat, cal lliurar la factura, el tiquet o el bitllet corresponent. La quantia ha de coincidir amb l'import que resulti de la justificació documental presentada amb el màxim següent:

Despeses de viatge	
Origen del membre del tribunal	Import màxim autoritzat
Estat espanyol	300 euros
Unió Europea	500 euros
Tercers països	1.000 euros

2.2. Dietes

Dieta és la quantitat que es merita diàriament, en concepte de manutenció i allotjament, per satisfer les despeses que origina l'estada fora del lloc de treball del comissionat.

Els imports que s'hagin de percebre són els mateixos que estan prevists als annexos I i II de l'Acord normatiu 5896, de 16 de novembre de 2002, d'indemnitzacions per raó del servei del personal de la Universitat de les Illes Balears, d'acord amb els criteris següents:

a) Manutenció

Les comissions de serveis a indemnitzar tindran una durada màxima de 3 dies, d'acord amb els criteris prevists a l'article 5.2 de l'Acord normatiu esmentat.

b) Allotjament

Es pagaran màxim 2 nits d'allotjament, d'acord amb els criteris prevists a l'article 5.3 de l'Acord normatiu esmentat.

Per a qualsevol dubte o aclariment sobre aquest procediment, us podeu adreçar a Antònia Fullana (ext. 34 15) i Consuelo Hernández (ext. 30 56).

Palma, 4 de desembre de 2009

La Gerent,

Begoña Morey



INSTRUCCIÓ DE LA GERÈNCIA SPT 01/2010

Instrucció número	SPT 01
Data	24 de març de 2010
Servei	Servei de Pressupost i Tresoreria
Àrea	Habilitats pagadors
Objecte	Justificació dels pagaments en formalització
Destinatari/s	Caps de serveis, directors de serveis, administradors de centre i responsables del tràmit de documents comptables

1. Introducció

Aquests darrers anys la nostra universitat ha estat beneficiària d'un gran nombre de projectes i subvencions. La justificació d'aquests no sempre és fàcil, per la dispersió de convocatòries i de la normativa de referència sobre la tramitació de les despeses que s'imputen, i per les exigències dels òrgans de fiscalització d'aquelles, per tant, es fa necessari donar instruments de suport al personal d'administració i serveis que participa en la gestió i la justificació dels expedients.

Per altra part, es fa necessari ampliar la informació que recull el mòdul de formalització de despeses del programa de comptabilitat (CTB), atès que la justificació del pagament és un requisit indispensable perquè una despesa sigui admissible dins el termini d'execució segons la normativa (bases reguladores, convocatòria, resolució o conveni) del projecte d'investigació.

2. Justificació dels pagaments en formalització

En la justificació del pagament té molta d'importància la informació que d'una forma clara i inequívoca consta a l'expedient comptable; aquesta abraça tres vessants diferenciades:

a. Identificació del perceptor que ha avançat el pagament de les despeses.

S'ha de justificar aquest pagament mitjançant el justificant del càrrec bancari o bé amb la factura amb la indicació «Cobrat» o «Pagat en metàl·lic». Aquests són els justificants a què fa referència el text del document «Rebut d'imports suplerts» (imprès SPT01) quan es manifesta «de les quals declarar que he avançat l'import d'acord amb els justificants que s'adjunten».

b. Relació del pagament i les despeses. Les formes de pagament admeses són:

a) En metàl·lic. Per justificar un pagament en metàl·lic s'haurà d'adjuntar sempre el document «Rebut d'imports suplerts» (imprès SPT01) firmat per la persona que cobra i amb el detall de les despeses que s'imputen.

b) Xec. Per justificar un pagament amb un xec s'haurà d'adjuntar, segons correspongui, l'imprès «Rebut d'imports suplerts» (SPT01) o l'imprès «Rebut de



pagament de cursos, conferències i similars» (SPT02), firmat per la persona que cobra i amb el detall de les despeses que s'imputen.

c) Transferència bancària. La transferència ha d'indicar la factura pagada (identificació del proveïdor i número de factura). Si amb una transferència es paguen dues o més factures o no s'identifica perfectament la despesa que es paga, s'haurà d'adjuntar l'imprès SPT01 i detallar-hi la/les factura/es.

c. Justificació de la data de pagament. Un dels requisits bàsics en el compte justificatiu d'una subvenció és que el pagament es faci fins a la data de la justificació i/o en tot cas dins el termini d'execució.

Per justificar el pagament, la data real cobra una importància cabdal. Per a les despeses pagades per la tresoreria general de la UIB la data de pagament serà la data de la transferència bancària. En canvi, el tractament que dona el programa de comptabilitat (CTB) a les despeses en formalització suposa un entrebanc a l'hora de justificar els pagaments, atès que aquests no tenen data de pagament. Així, quan es treu el llibre general del pressupost d'anàlisi a partir de documents, la data dels pagaments en formalització es troba en blanc.

3. Canvis en el mòdul de formalització de l'aplicació CTB

Per recollir la informació necessària per justificar els pagaments s'han produït canvis en el mòdul de formalització.

Els canvis s'han fet a la pestanya de les cancel·lacions dels actes administratius de despeses ampliant la informació necessària per a l'elaboració del compte justificatiu. A partir d'ara, es distingeixen tres tipus de pagaments en formalització (transferència bancària, taló nominatiu i metàl·lic).

Les transferències bancàries i els talons tenen una referència identificativa (número d'operació bancària i número de taló) i una data de tresoreria (data del pagament per a les transferències i data de conciliació en cas de taló). Els pagaments en metàl·lic només tenen data de pagament.

Vegeu a tall d'exemple el quadre explicatiu:

Forma de pagament (FO)¹	Tipus de pagament²	Número d'operació / Número de taló³	Data del pagament⁴
	Transferència		
	Taló		
	Metàl·lic	Sempre quedarà en blanc	

¹ Es la forma de pagament que apareix a «dades generals» del menú de confecció de documents.

² Finestra desplaçable (valors).

³ Camp alfanumèric. Quan el pagament sigui en metàl·lic aquest camp no s'emplenarà.

⁴ Equival a la data de la conciliació (sortida real dels fons de tresoreria).



Universitat de les Illes Balears

A l'entrada en vigor d'aquesta circular serà obligatori donar aquesta nova informació a l'hora de fer la formalització de les despeses. Només es podrà deixar en blanc el camp de la data del pagament quan s'hagi pagat per taló. Més tard, quan es descompti el taló del saldo del compte de l'habilitat, s'introduirà al document comptable aquesta data com a data de pagament.

Aquesta informació també s'incorpora al llistat que es fa servir per justificar les subvencions rebudes (Llistat d'execució del pressupost d'analítica per documents).

Per altra part, aquesta informació podrà ser explotada a l'efecte d'elaboració de llistats i altres documents. S'adjunta un nou llistat que es troba disponible dins el programa de comptabilitat (CTB) a la pestanya de: «Despeses», «Llistats», amb la denominació de «Compte d'habilitació i els seus actes de despeses» (Lhabdad). Amb aquest llistat es pretén facilitar la conciliació dels habilitats, atès que és l'únic llistat del programa de comptabilitat (CTB) que relaciona d'una manera clara i precisa una ordre de pagament no pressupostari (OT) amb la seva justificació i relació de documents de despeses (documents ADOP).

Per a qualsevol dubte o aclariment sobre aquest tema, us podeu dirigir a José Miguel Mellado (2803) o Maribel Montoro (3424).

Palma, 24 de març de 2010

La Gerent,

Begoña Morey

A tots els habilitats pagadors.

*ACORD RATIFICATIU del dia 20 de
desembre de 2010 pel qual s'aprova el
Projecte de Pressupost de la Universitat de les
Illes Balears per a l'any 2011 per un total de
102.979.116,20 euros.*

D'acord amb el que preveuen els articles 189 i 146 dels Estatuts de la Universitat, el Consell Social, a la sessió plenària del dia d'avui, amb les competències que li atribueix l'article 14 de la LOU, ratifica íntegrament l'Acord normatiu 9284/2009, de 18 de desembre, pel qual s'aprova el Projecte de Pressupost de la Universitat de les Illes Balears per a l'any 2011 per un total de 102.979.116,20 euros.

Us ho comunic perquè en prengueu coneixement i tingui els efectes que corresponguin.

Palma, 20 de desembre de 2010

El president del Consell Social,

Felicià Fuster

Magfca. Sra. Rectora de la Universitat de les Illes Balears

*ACORD RATIFICATIU del dia 20 de
desembre de 2010 pel qual s'aprova el
Projecte de Pressupost de la Universitat de les
Illes Balears per a l'any 2011 per un total de
102.979.116,20 euros.*

D'acord amb el que preveuen els articles 189 i 146 dels Estatuts de la Universitat, el Consell Social, a la sessió plenària del dia d'avui, amb les competències que li atribueix l'article 14 de la LOU, ratifica íntegrament l'Acord normatiu 9636/2010, de 17 de desembre, pel qual s'aprova el Projecte de Pressupost de la Universitat de les Illes Balears per a l'any 2011 per un total de 102.979.116,20 euros.

Us ho comunic perquè en prengueu coneixement i tingui els efectes que corresponguin.

Palma, 20 de desembre de 2010

El president del Consell Social,

Felicià Fuster

Magfca. Sra. Rectora de la Universitat de les Illes Balears

*ACORD RATIFICATIU del dia 20 de
desembre de 2010 pel qual s'aprova el
Projecte de Pressupost de la Universitat de les
Illes Balears per a l'any 2011 per un total de
102.979.116,20 euros.*

D'acord amb el que preveuen els articles 128 i 155 dels Estatuts de la Universitat, el Consell Social, a la sessió plenària del dia d'avui, amb les competències que li atribueix l'article 14 de la LOU, ratifica íntegrament l'Acord normatiu 9636/2010, de 17 de desembre, pel qual s'aprova el Projecte de Pressupost de la Universitat de les Illes Balears per a l'any 2011 per un total de 102.979.116,20 euros.

Us ho comunic perquè en prengueu coneixement i tingui els efectes que corresponguin.

Palma, 20 de desembre de 2010

El president del Consell Social,

Felicià Fuster

Magfca. Sra. Rectora de la Universitat de les Illes Balears

Pressupost de despeses 2011

Classificació econòmica

	Subconcepte	Concepte	Article	Capítol
CAP. 1. DESPESES DE PERSONAL				
	Art. 10. Alts càrrecs		283.546,84	
100	Retribucions bàsiques	283.546,84		
	00. Retribucions bàsiques	173.422,84		
	01. Altres remuneracions	110.124,00		
	Art. 12. Funcionaris		38.873.940,00	
120	Retribucions bàsiques	16.827.990,70		
	00. Sous grup A	8.835.416,29		
	01. Sous grup B	833.169,92		
	02. Sous grup C	1.800.285,48		
	03. Sous grup D	2.226.670,27		
	04. Sous grup E	7.678,58		
	05. Triennis	3.124.770,16		
121	Retribucions complementàries	22.045.949,30		
	00. Complement destinació	9.368.877,84		
	01. Complement específic	9.396.915,38		
	02. Indemnització residència	962.520,72		
	03. C. per. fons ad. CPT/CP	2.317.635,36		
	Art. 13. Laborals		8.263.821,42	
130	Laborals fixos	248.439,95		
	00. Retribucions bàsiques	201.491,84		
	01. Complementàries dels laborals fixos	46.948,11		
131	Laborals contractats	8.015.381,47		
	00. Laborals contractats (PAS)	22.139,95		
	01. Laborals contractats (PDI)	7.993.241,52		
	Art. 15. Incentius de rendiment		4.883.709,50	
150	Productivitat	4.766.070,61		
	00. Recerca docents	2.310.808,68		
	01. Productivitat PAS	2.455.261,93		
151	Gratificacions	117.638,89		
	00. Gratificacions PAS	117.638,89		
	Art. 16. Quotes, prestacions i despeses socials a càrrec de l'empresa		6.635.342,44	
160	Quotes socials	6.471.497,70		
	00. Seguretat Social	6.471.497,70		
162	Despeses socials personal UIB	163.844,74		
	00. Formació i reciclatge. PAS i PDI	46.138,00		
	05. FONTS SOCIALS UIB	117.706,74		
	TOTAL CAPÍTOL 1			58.940.360,20

CAP. 2. DESPESES EN BÉNS CORRENTS I DE SERVEIS				
	Art. 20. Arrendaments		111.510,00	
200	Terrenys i béns naturals	1.000,00		
202	Edificis i altres construccions	35.000,00		
203	Maquinària, instal.lacions i utilatge	67.510,00		
205	Mobiliari i estris	2.000,00		
206	Equipament per a processament de la informació	6.000,00		
	Art. 21. Reparació, manteniment i conservació		1.317.210,00	
210	Infraestructura i béns naturals	122.040,00		
212	Edificis i altres construccions	384.640,00		
213	Maquinària, instal.lacions i utilatge	178.263,00		
214	Elements de transport	39.020,00		
215	Mobiliari i estris	94.591,00		
216	Equipament per a processament de la informació	498.656,00		
	Art. 22. Material, subministraments i altres		10.159.629,31	
220	Material d'oficina	2.509.118,00		
	00. Ordinari no inventariable	409.757,00		

	01. Premsa, revistes, llibres i altres publicacions	544.005,00			
	02. Material informàtic no inventariable	290.135,00			
	03. Material inventariable	987.201,00			
	05. Fotocòpies	278.020,00			
221	Subministraments		2.510.917,84		
	00. Energia elèctrica	1.620.497,74			
	01. Aigua	180.000,00			
	02. Gas	25.000,00			
	03. Combustibles	104.030,00			
	04. Vestuari	76.311,00			
	05. Material esportiu	7.656,00			
	06. Material de laboratori	415.347,10			
	10. Altres subministraments	82.076,00			
222	Comunicacions		1.107.419,50		
	00. Telefòniques	984.463,50			
	01. Postals	54.864,00			
	02. Telegràfiques	19.000,00			
	03. Tèlex i telefax	1.000,00			
	04. Informàtiques	48.092,00			
223	Transports		127.055,00		
224	Primes d'assegurances		145.697,00		
226	Despeses diverses		1.542.184,87		
	00. Cànon	35.000,00			
	01. Atencions protocol·làries i representatives	133.363,48			
	02. Publicitat i propaganda	183.021,00			
	03. Jurídics, contenciosos	63.000,00			
	06. Reunions i conferències	648.590,00			
	07. Publicacions	275.459,88			
	08. Impresos matrícula i horaris	155.192,00			
	10. Altres	48.558,51			
227	Treballs realitzats per altres empreses		2.217.237,10		
	00. Neteja i condícia	1.406.843,00			
	01. Seguretat	518.116,10			
	02. Valoracions i peritatges	2.000,00			
	03. Postals	83.065,00			
	05. Processos electorals	1.000,00			
	06. Estudis i treballs tècnics	142.619,00			
	07. Altres	63.594,00			
	Art. 23. Indemnitzacions per raó del servei			1.102.383,37	
230	Dietes		403.314,49		
231	Locomoció		544.014,64		
233	Altres indemnitzacions		155.054,24		
	TOTAL CAPÍTOL 2				12.690.732,68

	CAP. 3. DESPESES FINANCERES				
	Art. 31. Préstecs en moneda nacional			150.000,00	
310	Interessos		150.000,00		
	Art. 34. De dipòsits i fiances			34.100,00	
341	Interessos de fiances		34.100,00		
	TOTAL CAPÍTOL 3				184.100,00

	CAP. 4. TRANSFERÈNCIES CORRENTS				
	Art. 48. A famílies i institucions			590.434,14	
480	Beques de formació per a joves emprenedors		16.720,00		
481	Beques de reincorporació de joves emprenedors		16.720,00		
482	Beques externes per a l'alumnat		156.263,15		
483	Associacions d'alumnes		3.500,00		
484	Beques per a l'alumnat		24.700,00		
	00. Mobilitat internacional de l'alumnat	24.700,00			
486	Ajuts alumnes discapacitats		5.700,00		
487	Alumnes col.laboradors		182.297,73		
	00. Col.laboradors generals	81.131,57			
	01. Col.laboradors tecnològics	77.642,55			
	02. Centre de tecnologies de la informació	23.523,61			
488	Ajuda professors convidats		128.250,00		
489	Altres institucions		56.283,26		
	00. Altres Institucions	33.293,26			
	01. AQUIB	22.990,00			

	Art. 49. A l'exterior			83.937,68
495	Aportació Tercer Món		72.508,84	
499	Altres institucions		11.428,84	
	00. Altres institucions	11.428,84		
	TOTAL CAPÍTOL 4			674.371,82

	CAP. 6. INVERSIONS REALS			
	Art. 62. Inversions noves associades al funcionament operatiu dels serveis			20.264.999,59
622	Equipament i construccions		16.998.202,99	
	00. Inversions en equipament i construccions	425.858,99		
	21. Software lliure	38.000,00		
	23. Software	62.550,00		
	28. Actuacions per a la millora del campus	67.500,00		
	29. Inversió Nou Edifici Interdepartamental II	7.640.000,00		
	87. Rom. Esp. CEI Centre de Formació Professional en Turisme	70.000,00		
	88. Rom. Esp. CEI Escoles de doctorat	40.000,00		
	89. Rom. Esp. CEI Campus PRES-PM	60.000,00		
	90. Rom. Esp. CEI Adaptació a l'EES aules virtuals	200.000,00		
	91. Rom. Esp. CEI Projecte TIC. WebTV	20.400,00		
	86. RE. INNOCAMPUS Infraestructura I+D+I	3.500.000,00		
	00. Equipament FEDER Millora Xarxa de Comunicacions	1.159.557,60		
	30. Inversions Servei de Prevenció	50.000,00		
	92. Romanent específic. Millora de Xarxa	2.314.336,40		
	99. Romanents específics	1.350.000,00		
623	Inversió en infraestructura científica		1.698.090,90	
	00. Infraestructura científica	228.090,90		
	85. RE. INNOCAMPUS Equipament Científic	1.300.000,00		
	99. Romanents específics	170.000,00		
626	Fons bibliogràfics		1.568.705,70	
	01. Revistes	1.305.225,35		
	09. Documentació	89.207,48		
	10. Altres	34.272,87		
	99. Romanents Específics	140.000,00		
	Art. 64. Inversions de caràcter immaterial			9.449.746,25
640	Reciclatge de català		282.000,00	
	00. Reciclatge Català	82.000,00		
	98. Reciclatge Català. Altres	50.000,00		
	99. Romanents específics	150.000,00		
642	Cursos		430.489,72	
	00. Cursos ICE	50.244,44		
	11. SAC	25.122,64		
	30. Altres cursos	25.122,64		
	99. Romanents específics	330.000,00		
643	Consell Social		50.311,09	
644	Contractes i convenis art. 83 LOU		1.450.000,00	
	00. Contractes i convenis art. 83 LOU	1.000.000,00		
	99. Romanents específics	450.000,00		
645	Investigació		6.236.846,73	
	00. Projectes de recerca. Personal	660.000,00		
	01. Projectes de recerca. Fungible	420.000,00		
	02. Projectes de recerca. Equipament i instal·lacions (inventariable UIB)	760.000,00		
	03. Projectes de recerca. Viatges i estades de PDI.	340.000,00		
	04. Projectes de recerca. Fungible (inventariable UIB)	380.000,00		
	05. Projectes de recerca. Altres	240.000,00		
	10. Ajuts a la recerca (UIB)	49.246,73		
	84. RE. INNOCAMPUS Generació i manteniment de patents	200.000,00		
	15. Altres ajuts a la recerca (overheads)	100.000,00		
	16. Overheads a investigadors	100.000,00		
	18. Contractes postdoctorals	57.600,00		
	20. Romanents específics	2.930.000,00		
646	Projectes d'inversió immaterial		332.310,59	
	10. Pla lingüístic	49.500,00		
	11. Pla d'orientació i transició a la Universitat (POTU)	30.000,00		
	12. Projectes Oficina de Gestió Ambiental i Sostenibilitat	9.000,00		
	13. Projectes SEQUA	40.500,00		
	16. Adaptació EES	170.910,59		
	17. PADU	18.000,00		
	18. Projectes d'innovació pedagògica	14.400,00		
647	Illes menors		653.388,12	
648	Campus Virtual Compartit		14.400,00	
	TOTAL CAPÍTOL 6			29.714.745,84

	CAP. 7. TRANSFERÈNCIES DE CAPITAL			
	Art. 70. A l'Administració de l'Estat			267.229,04
701	A l'Administració de l'Estat		267.229,04	
	Art. 79. A l'exterior			250.000,00
790	Transf. per a partners (coordinació UIB)		250.000,00	
	TOTAL CAPÍTOL 7			517.229,04

	CAP. 9. PASSIUS FINANCERS			
	Art. 91. Amortització de préstecs			257.576,62
913	Amortització de préstecs		257.576,62	
	TOTAL CAPÍTOL 9			257.576,62

TOTAL DESPESES				102.979.116,20
-----------------------	--	--	--	-----------------------

DISTRIBUCIÓ DEL CAPÍTOL 2 PER CENTRES DE DESPESA. Evolució 2009-2010-2011

Centre de despesa	2009	2010	2011
Ajuts a la innovació pedagògica	12.000,00	7.000,00	6.650,00
Ajuts a l'assistència a congressos i estades de treball	281.380,00	261.425,00	248.353,75
Aportació al Tercer Món	9.016,00	9.016,00	8.565,20
Assignatures en anglès	6.400,00	7.400,00	7.030,00
Campus Extens	132.446,00	117.446,00	111.573,70
Centre de Tecnologies de la Informació	112.152,00	104.302,00	99.086,90
Consell d'Estudiants	47.040,00	25.147,00	23.889,65
Consell Social	44.060,00	40.976,00	38.927,20
Convenis i relacions internacionals	145.000,00	134.850,00	128.107,50
Deganats i centres (repartiment/criteris)	197.000,00	190.200,00	180.690,00
Deganats i direcció d'escoles	53.000,00	37.800,00	35.910,00
Delegat per a la innovació	4.700,00	4.200,00	3.990,00
Delegat per a les seus de Menorca, Eivissa i Formentera	4.700,00	4.200,00	3.990,00
Delegat TIC	4.700,00	4.200,00	3.990,00
Departaments Programa 422D	984.031,24	914.031,24	434.164,84
Departaments Programa 541A			434.164,84
Doctorat, postgrau i màsters oficials	60.000,00	75.000,00	71.250,00
Edicions UIB	150.254,00	119.274,00	113.310,30
Edifici Anselm Turmeda	33.000,00	25.000,00	23.750,00
Edifici Cas Jai	3.607,00	2.607,00	2.476,65
Edifici dels S. Científicotècnics i instituts univ. de recerca	6.000,00	10.000,00	9.500,00
Edifici de la Seu de Menorca	20.000,00	18.600,00	17.670,00
Edifici de la Seu d'Eivissa i Formentera	20.000,00	18.600,00	17.670,00
Edifici Gaspar Melchor de Jovellanos	30.000,00	22.000,00	20.900,00
Edifici Guillem Cifre de Colonya	35.000,00	27.000,00	25.650,00
Edifici Ramon Llull	23.000,00	18.000,00	17.100,00
Edifici Sa Riera	18.000,00	15.000,00	14.250,00
Son Lledó	23.450,00	13.450,00	12.777,50
Edificis Mateu Orfila i R. i Guillem Colom C.	50.000,00	47.000,00	44.650,00
Esports	27.000,00	12.000,00	10.065,09
Exàmens a les seus universitàries	10.000,00	9.300,00	8.835,00
Fons de caució per plets	2.051,00	1.951,00	1.853,45
Formació per al PAS i PDI	25.000,00	25.000,00	23.750,00
Gerència	8.100,00	7.000,00	6.650,00
IFISC	4.508,00	3.522,00	3.522,00
Imatge institucional	65.097,00	54.970,00	52.221,50
IMEDEA	4.508,00	3.522,00	3.522,00
Incentius deganats	35.000,00	35.000,00	0,00
Institut de Ciències de l'Educació	14.460,00	13.448,00	12.775,60
IUNICS	4.508,00	3.522,00	3.522,00
Juntes de Personal / Comitè d'Empresa	3.005,00	2.795,00	2.655,25
Llibres serveis	15.000,00	5.000,00	4.750,00
Manteniment integral del campus i despeses generals	7.042.289,22	6.642.289,22	6.790.154,22
Màsters oficials	50.000,00		
Material científic i de laboratori	385.709,00	323.741,00	307.553,95
Millora docent	15.020,00	13.969,00	13.270,55
Mobilitat dins el campus (bus)	70.000,00	36.000,00	34.200,00
Oficina de Convergència i Harmonització Europea	67.000,00		
Oficina de Cooperació al Desenvolupament	17.500,00	16.275,00	15.461,25
Oficina de Suport a la Recerca	9.016,00	7.036,00	6.684,20
Oficina de Suport al Discapacitat	9.000,00	22.000,00	20.900,00
Oficina per a la Igualtat d'Op. entre D. i H.	9.000,00	8.000,00	7.600,00
Pràctiques	276.355,00	257.010,00	244.159,50
Pràctiques Magisteri	92.050,00	92.050,00	92.050,00
Projecció Cultural	61.111,00	56.833,00	47.669,09
Publicitat i màrqueting	28.000,00	23.644,00	22.461,80
Rectorat	34.061,00	30.661,00	29.127,95
Relacions institucionals	30.000,00	27.900,00	26.505,00
Rènting servidor GS	198.037,32	132.024,88	0,00
Reversió 5% departaments	60.102,00	72.602,00	72.602,00
Romanents especials (exercici anterior)	2.000.000,00	2.000.000,00	2.000.000,00
SAC	85.137,00	84.177,00	79.968,15
Secció de Gestió Acadèmica	2.000,00	1.860,00	1.767,00
Secretaria General	5.511,00	4.961,00	4.712,95
Secretariat Tècnic d'Accés a la Universitat	265.000,00	255.000,00	255.000,00
Servei de Biblioteca i Documentació	14.000,00	10.685,00	10.150,75
Servei de Prevenció	93.100,00	86.600,00	32.270,00
Servei de Recursos Audiovisuais	27.000,00	25.110,00	23.854,50
Servei de Sistemes d'Informació Geogràfica i T.	9.016,00	7.036,00	6.684,20
Servei d'Estadística i Qualitat Universitària	10.000,00	9.300,00	8.835,00
Servei d'Informació	9.000,00	8.370,00	7.951,50
Servei Lingüístic	46.854,00	43.574,00	41.395,30
Serveis Científicotècnics	87.117,00	67.801,00	64.410,95
Seus universitàries	190.000,00	176.700,00	20.000,00
Sindicatura de Greuges	6.011,00	5.591,00	5.311,45
Software			60.000,00
Vicerectorat de Planificació Económicoadm.	4.700,00	4.200,00	3.990,00
Vicerectorat de Professorat i Innovació Pedagògica	4.700,00	4.200,00	3.990,00
Vicerectorat de Projecció Cultural	4.700,00	4.200,00	3.990,00
Vicerectorat de Relacions Internacionals i Mobilitat Univ.	4.700,00	4.200,00	3.990,00
Vicerectorat d'Estudiants i Campus	4.700,00	4.200,00	3.990,00
Vicerectorat d'Infraestructures Universitàries	4.700,00	4.200,00	3.990,00
Vicerectorat d'Investigació	4.700,00	4.200,00	3.990,00
Vicerectorat d'Ordenació Acad. i Convergència Europea	4.700,00	4.200,00	3.990,00
Vicerectorat Primer, de Planificació i Coordinació	4.700,00	4.200,00	3.990,00
Voluntariat	9.000,00	8.370,00	7.951,50
TOTAL	14.083.469,78	13.045.724,34	12.690.732,68

ORIGEN-APLICACIÓ PRESSUPOST UIB 2011

OPERACIONS CORRENTS

Taxes i altres ingressos	11.084.663,05	Despeses de personal	58.940.360,20
Transferència nominativa CAIB	56.730.255,00	Despeses en béns corrents i serveis	12.629.005,48
Ingressos patrimonials	375.611,53	Transferències corrents	674.371,82
Altres transferències	1.392.635,89	Despeses financeres	184.100,00
Romanents especials	2.000.000,00	Consell Social	61.727,20
DÈFICIT 1	-906.399,23		

OPERACIONS DE CAPITAL

Inversió nominativa CAIB	625.488,00	Equipament i construcc.	8.283.908,99
Transf. CAIB Interdepartamental II	7.640.000,00	Projectes d'inversió	397.021,68
MICINN Proj. Xarxa Comunicacions	1.159.557,60	Illes menors	653.388,12
DÈFICIT	-2.725.627,39	Inversió infraestructura científica	228.090,90
		Projecte Xarxa FEDER	1.159.557,60
		Fons bibliogràfics	1.428.705,70

Fons recerca MEC-MCYT	2.400.000,00	Ajuts a la recerca	49.246,73
Transf. capital de l'exterior	950.000,00	Projectes d'investigació	2.800.000,00
DÈFICIT 3	-274.075,77	Altres ajuts (<i>overheads</i>)	200.000,00
		Contractes postdoctorals	57.600,00
		Transferència al MEC	267.229,04
		Transf. a socis	250.000,00

Ingressos FUE	270.556,58	SUPERÀVIT 1	270.556,58
---------------	------------	--------------------	-------------------

Contractes art. 83 LOU	1.250.000,00	Inversió imm. art. 83 LOU	1.000.000,00
		SUPERÀVIT 2	250.000,00

Drets matrícula ICE i altres cursos	125.612,15	Inversió imm. ICE i altres cursos	100.489,72
		SUPERÀVIT 3	25.122,43

Transf. capital reciclatge	60.000,00	Inversió imm. reciclatge	82.000,00
Taxes reciclatge	90.000,00	Reciclatge altres	50.000,00
		SUPERÀVIT 4	18.000,00

ACTIUS FINANCERS

Fons finalistes (rom. esp.)	13.224.736,40	Rom. esp. inversions	9.164.736,40
		Rom. esp. investigació	3.130.000,00
		Rom. esp. inversió imm.	930.000,00

Romanents genèrics UIB	3.600.000,00	SUPERÀVIT 6	3.600.000,00
------------------------	--------------	--------------------	---------------------

PASSIUS FINANCERS

DÈFICIT 5	-257.576,62	Amortització préstecs	257.576,62
------------------	--------------------	-----------------------	------------

TOTAL DÈFICIT	-4.163.679,01	TOTAL SUPERÀVIT	4.163.679,01
----------------------	----------------------	------------------------	---------------------

TOTAL ORIGEN	102.979.116,20	TOTAL APLICACIÓ	102.979.116,20
---------------------	-----------------------	------------------------	-----------------------

Explicació dels continguts i notes explicatives dels conceptes pressupostaris INGRESSOS

Capítol 3. Preus públics i altres ingressos

Article 31. Preus públics

En aquest article s'inclouen els ingressos que s'han de rebre per drets de matrícula als ensenyaments oficials, drets de matrícula d'altres cursos que inclouen els organitzats per l'ICE, d'altres cursos organitzats per la UIB i dels cursos de reciclatge de català, i altres preus públics aplicables en l'obertura d'expedients, certificats i expedició de títols.

Al pressupost per a 2011 s'ha fet una subdivisió en el concepte drets de matrícula, ensenyament oficial, i s'ha classificat segons la procedència: primer i segon cicle, tercer cicle, grau, postgrau, centres adscrits, proves d'accés i les compensacions rebudes del MEC per beques i per compensar els descomptes per família nombrosa.

Article 32. Prestació de serveis

En aquest article s'inclouen els ingressos obtinguts com a contraprestació dels serveis prestats per la UIB i que no tenen la consideració de taxes o preus públics. S'hi inclouen tarifes de publicitat, prestació de serveis i tots els ingressos derivats de contractes i convenis regulats a l'article 83 de la LOU.

Els ingressos de contractes i convenis article 83 de la LOU financen partides específiques de despesa.

Article 33. Venda de béns

Inclou els ingressos derivats de la venda de béns, com és ara publicacions pròpies i sobres de matrícula.

Capítol 4. Transferències corrents

Les transferències corrents són recursos, condicionats o no, que rep la UIB sense contrapartida directa i que es destinen a finançar operacions corrents. Les transferències corrents es classifiquen segons la procedència en els articles següents.

Article 45. De la comunitat autònoma

En aquest article s'hi inclou la transferència corrent nominativa de la CAIB.

Article 46. De corporacions locals

En aquest article s'hi inclouen les quantitats transferides a la UIB per ajuntaments i consells insulars.

Article 47. D'empreses privades

En aquest article s'hi inclouen les quantitats transferides a la UIB per empreses privades.

Article 48. D'institucions sense finalitat de lucre i famílies

En aquest article s'hi inclouen les quantitats transferides a la UIB per institucions sense finalitat de lucre i famílies, com ara les caixes d'estalvis. Inclou també les transferències de la Fundació Universitat-Empresa.

Article 49. De l'exterior

Les transferències corrents de l'exterior són les que es preveu rebre d'ens supranacionals, com la Unió Europea. S'hi inclouen els recursos que s'han de rebre per finançar els programes d'intercanvi d'estudiants.

Capítol 5. Ingressos patrimonials

Recull els ingressos procedents de rendes de la propietat o patrimoni de la UIB, com també els derivats d'activitats realitzades en règim de dret privat.

Article 52. Interessos de dipòsits

Aquest article inclou els ingressos que rep la UIB en concepte d'interessos de comptes corrents i altres dipòsits que té en bancs i institucions financeres.

Article 55. Productes de concessions

Recull els ingressos que percep la UIB en concepte de concessions administratives de bars i cafeteries i altres.

Capítol 7. Transferències de capital

Les transferències de capital són recursos, condicionats o no, que rep la UIB sense contrapartida directa i que es destinen a finançar operacions de capital. Les transferències de capital es classifiquen segons la procedència en els articles següents.

Article 70. De l'Administració de l'Estat

Aquest article inclou les transferències que el MICINN i d'altres ministeris fan a la UIB per diversos conceptes:

Investigació: Transferències que fa el MICINN per al Programa d'investigació universitària, i també inclou els ingressos rebuts de la Comissió Interministerial de Ciència i Tecnologia (CICYT) i de la DGICYT per sufragar els programes d'investigació.

Article 75. De la comunitat autònoma

Aquest article recull les transferències que fa en part la CAIB a la UIB a través de les diferents conselleries.

De la Conselleria d'Educació i Cultura:

- La inversió nominativa per a 2011.
- Una partida per finançar les activitats de reciclatge de català.

D'altres transferències de la comunitat autònoma:

- Aquesta partida recull el finançament d'activitats de recerca i innovació.

Article 79. De l'exterior

Aquest article recull les transferències que s'han de rebre d'organismes supranacionals com la Unió Europea i el Fons Social Europeu que es destinen a finançar activitats d'investigació.

Capítol 8. Actius financers

Article 87. Romanents de tresoreria

Els romanents de tresoreria en general són la diferència que hi ha entre els ingressos obtinguts i les despeses realitzades en exercicis anteriors, o tècnicament, la diferència entre els drets reconeguts i les obligacions reconegudes, en el moment de la liquidació del pressupost.

Els romanents, com que es tracta de recursos ja generats en exercicis anteriors, tenen una naturalesa diferent de la resta de recursos prevists en el pressupost d'ingressos, i no és procedent ni el reconeixement dels drets ni encara menys recaptar-los.

El pressupost per a 2011 distingeix tres tipus de romanents:

Romanents específics: Són aquells que provenen del capítol d'inversió, i són específics perquè només es poden utilitzar per finançar crèdits del capítol de despeses d'inversió.

Romanents especials: Són aquells per als quals ja s'ha fet una proposta de despesa però per als quals al final de l'exercici econòmic encara no s'ha formalitzat ni el reconeixement de l'obligació ni el pagament corresponent. Provenen bàsicament de partides de despesa del capítol 2 de l'any 2010 i tenen el reflex en partides de despesa per a 2011.

Romanents genèrics: Serien la resta de romanents no considerats específics ni especials i que financen el pressupost de despeses 2011. El pressupost 2011 es basa en l'estimació de liquidació dels dits romanents en l'exercici 2010.

Explicació dels continguts i notes explicatives dels conceptes pressupostaris

DESPESES

Capítol 1. Despeses de personal

Aquest capítol inclou tot tipus de retribucions i indemnitzacions que ha de satisfer la UIB a tot el personal per raó de la feina que realitza. En aquest apartat no s'hi inclouen les indemnitzacions per raó del servei. Inclou també cotitzacions obligatòries a la Seguretat Social, prestacions socials i altres despeses de naturalesa social amb destinació al personal de la UIB, com ara una partida específica de formació, tant per al PDI com per al PAS, i la destinada a la creació del Fons Social de la UIB.

Capítol 2. Despeses corrents en béns i serveis

Aquest capítol recull els recursos destinats a atendre les despeses corrents en béns i serveis necessaris per a l'exercici de les activitats de la UIB i que no originin un augment de capital o patrimoni públic.

El control directe d'aquestes partides el tenen els diferents centres de despesa, que es desglossen a l'annex II de l'acord normatiu de Pressupost 2011.

Article 20. Arrendaments

Aquest article inclou les despeses de lloguer de béns mobles i immobles, en concret de terrenys, edificis i maquinària.

Article 21. Reparacions, manteniment i conservació

En aquest article s'hi inclouen les despeses de manteniment i conservació d'infraestructura, edificis, maquinària, instal·lacions i utillatge, elements de transport, mobiliari i equips per al processament d'informació.

Article 22. Material, subministrament i altres

En aquest article s'imputen les despeses corrents següents:

Material d'oficina: Inclou el material d'oficina tant inventariable com no inventariable, l'adquisició de premsa i revistes que no formen part dels fons bibliogràfics i les fotocòpies.

Subministraments: Aquí s'inclouen despeses d'electricitat, aigua, gas, combustibles, vestuari, material de laboratori i altres subministraments corrents.

Comunicacions: S'hi inclouen despeses en serveis telefònics, postals, telegràfics, etc.

Transports: Despeses de transport de tot tipus. Se n'exclouen els transports complementaris lligats a comissions de serveis que es preveuen a l'article 23.

Primes d'assegurances: Despeses per assegurances d'edificis, vehicles i altre immobilitzat.

Despeses diverses: Totes aquelles despeses que no tenen cabuda en altres conceptes del capítol 2, com ara cànon, atencions protocol·làries i representatives, publicitat i propaganda, despeses jurídiques i contenciosos, despeses per reunions i conferències, per realització de publicacions, impresos de matrícula i horaris i altres despeses diverses.

Treballs realitzats per altres empreses: S'hi inclouen aquelles despeses corresponents a activitats que tot i ser de la competència dels organismes públics s'executin mitjançant contracte amb empreses externes o professionals independents. S'hi inclouen treballs de neteja, seguretat, manteniment, postals i estudis i treballs tècnics realitzats per altres empreses.

Article 23. Indemnitzacions per raó del servei

Inclou les despeses per viatges, desplaçaments i dietes ocasionades pel personal de la UIB per raó del servei. S'imputen a aquest concepte les indemnitzacions reglamentàries per assistència a tribunals i organismes col·legiats i altres comissions de serveis.

Capítol 3. Despeses financeres

Les dotacions pressupostàries d'aquest capítol estan destinades a satisfer les càrregues financeres per interessos dels deutes contrets per la Universitat. Així mateix, també satisfan les despeses d'emissió, modificació i cancel·lació de deutes, així com els interessos de tot tipus de dipòsits i fiances rebuts per la Universitat.

Article 31. Préstecs en moneda nacional

Inclou les despeses corresponents als interessos que produeix el préstec que té concertat la Universitat.

Article 34. De dipòsits i fiances

Inclou les despeses financeres que generen les diferents fiances que té la Universitat i les comissions dels diferents comptes corrents.

Capítol 4. Transferències corrents

Les despeses per transferències corrents són pagaments, condicionats o no, efectuats per la UIB sense contrapartida directa per part dels perceptors i que aquests destinen a finançar operacions corrents. Es classifiquen segons la destinació en els articles següents.

Article 48. A famílies i institucions sense fins de lucre

Aquest article recull les transferències per beques externes a l'alumnat i les beques per als alumnes col·laboradors. També hi ha les transferències a institucions sense ànim de lucre segons els acords firmats per la UIB.

El pressupost 2011 inclou una partida d'ajuda a alumnes discapacitats, una partida d'ajudes a professors convidats i una partida d'ajuda per a les associacions d'estudiants.

Article 49. A l'exterior

Transferències a institucions situades fora del territori de l'Estat. S'hi inclou una aportació equivalent al 0,7% dels recursos propis de la UIB com a ajut al Tercer Món i transferències a altres institucions estrangeres segons els acords firmats per la UIB.

Capítol 6. Inversions reals

Aquest capítol inclou les despeses que ha de realitzar directament la UIB destinades a la creació i adquisició de béns de capital tant materials com immaterials.

Article 62. Inversions noves associades al funcionament operatiu dels serveis

En aquest capítol s'inclouen inversions en reposició pròpia, la inversió en infraestructura científica i les realitzades en els fons bibliogràfics de la UIB, i per a 2011 se segueix amb la subdivisió en revistes, documentació i altres fons bibliogràfics.

Article 64. Inversions de caràcter immaterial

Les inversions de caràcter immaterial són despeses realitzades en un exercici, no materialitzades en actius i susceptibles de produir efectes en diversos exercicis futurs.

La UIB per a l'any 2011 farà les següents:

- Reciclatge de català: segons el finançament provinent de la CAIB.
- Cursos de l'ICE i altres cursos: el 80 per cent dels ingressos per preus públics per a cursos de l'ICE i altres cursos es destina a les despeses de personal, funcionament, viatges i estada de professors, etc., derivades dels dits cursos.
- Consell Social: una part del seu pressupost ordinari.
- Contractes i convenis article 83 de la LOU: el 80 per cent dels ingressos obtinguts per aquests contractes i convenis es destina a finançar les activitats corresponents.
- Investigació: la inversió immaterial en investigació es divideix entre les despeses derivades de la realització de projectes d'investigació (personal, finançament, equipament i viatges i estades de professors) i les ajudes a la investigació que destina en concepte d'inversió immaterial la UIB.
- Altres projectes d'inversió immaterial: que inclou el Pla lingüístic, els Projectes de l'Oficina de Gestió Ambiental i Sostenibilitat, Pla d'Orientació i Transició a la Universitat (POTU), Adaptació a l'EEES, PADU, Projectes d'Innovació Pedagògica i Projectes SEQUA.

Capítol 7. Transferències de capital

Les transferències de capital són pagaments, condicionats o no, que realitza la UIB i que es destinen a finançar les operacions de capital de les entitats perceptores.

Article 70. A l'Administració de l'Estat

Transferència al Ministeri de Ciència i Innovació en concepte de devolució de l'avançament reemborsable concedit a la Universitat per a la inversió en infraestructura científica.

Article 79. A l'exterior

Transferències a institucions situades fora del territori de l'Estat. S'hi inclouen les transferències per a socis (*partners*) en projectes d'investigació coordinats a la UIB.

Capítol 9. Passius financers

Aquest capítol inclou les despeses que ha d'assumir la UIB per l'amortització dels deutes contrets amb entitats financeres.

Article 91. Amortització de préstecs

Aquesta partida inclou l'amortització de l'any 2011 del préstec subscrit per la UIB per un import de 3.606.072,63 euros.

	A	B	C	D	E	F
1	CAPÍTOL I	Alts càrrecs	Personal docent	PAS funcionari	Personal laboral	TOTAL (Diners 2011)
2	ARTICLE 10 ALTS CÀRRECS					
3	100.00 BÀSIQUES	160.114,24		13.308,60		173.422,84
4	100.01 COMPLEMENTÀRIES	110.124,00				110.124,00
5	TOTAL ARTICLE 10	270.238,24		13.308,60		283.546,84
6	ARTICLE 12 FUNCIONARIS					
7	120.00 (sou grup A)		7.954.777,09	880.639,20		8.835.416,29
8	120.01 (sou grup B)			833.169,92		833.169,92
9	120.02 (sou grup C)			1.800.285,48		1.800.285,48
10	120.03 (sou grup D)			2.226.670,27		2.226.670,27
11	120.04 (sou grup E)			7.678,58		7.678,58
12	120.05 (tríenís)		2.217.931,91	906.838,25		3.124.770,16
13	120 TOTAL BÀSIQUES		10.172.709,00	6.655.281,70		16.827.990,70
14	121.00 (destinació)		6.158.887,14	3.209.990,70		9.368.877,84
15	121.01 (específics)		7.488.773,20	1.908.142,18		9.396.915,38
16	121.02 (residència)		587.474,04	375.046,68		962.520,72
17	121.03 (fons addicional/CPT/Complements PDI)		2.233.312,80	84.322,56		2.317.635,36
18	121 TOTAL COMPLEMENTÀRIES		16.468.447,18	5.577.502,12		22.045.949,30
19	TOTAL ARTICLE 12		26.641.156,18	12.232.783,82		38.873.940,00
20	ARTICLE 13 LABORALS					
21	130.00 (bàsiques laborals fix)				201.491,84	201.491,84
22	130.01 (complementàries lab. fix)				46.948,11	46.948,11
23	130 TOTAL LABORAL FIX				248.439,95	248.439,95
24	131.00 (personal laboral) PAS				22.139,95	22.139,95
25	131.01 (personal laboral) PDI		7.993.241,52			7.993.241,52
26	TOTAL ARTICLE 13		7.993.241,52		270.579,90	8.263.821,42
27	ARTICLE 14 P. DOCENT CONTRACTAT					
28	143 (docents contractats)		0,00			0,00
29	TOTAL ARTICLE 14		0,00			0,00
30	ARTICLE 15 INCENTIUS AL RENDIMENT					
31	150.00 (prod.investigació docents)		2.310.808,68			2.310.808,68
32	150.01 productivitat compensada PAS			2.455.261,93		2.455.261,93
33	150 TOTAL productivitat		2.310.808,68	2.455.261,93		4.766.070,61
34	151.00 gratificacions (PAS funcionari)			117.638,89		117.638,89
35	TOTAL ARTICLE 15		2.310.808,68	2.572.900,82		4.883.709,50
36	ARTICLE 16 QUOTES I PRESTACIONS SOCIALS					
37	160 Quotes socials					
38	160.00 Seguretat Social		2.741.837,24	3.645.780,69	83.879,77	6.471.497,70
39	162 Despeses socials personal UIB					
40	162.00 Formació i reciclatge					46.138,00
41	162.05 Fons social					117.706,74
42	TOTAL ARTICLE 16					163.844,74
43	TOTAL CAPÍTOL I	270.238,24	39.687.043,62	18.464.773,93	354.459,67	58.940.360,20

CAPÍTOL I	Alts càrrecs	Personal docent	PAS funcionaris	Personal laboral	TOTAL (Diners 201)
ARTICLE 10 ALTS CÀRRECS					
100.00 BÀSIQUES	80.057,12		6.654,30		86.711,42
100.01 COMPLEMENTÀRIES	55.062,00				55.062,00
TOTAL ARTICLE 10	135.119,12		6.654,30		141.773,42
ARTICLE 12 FUNCIONARIS					
120.00 (son grup A)		3.977.388,55	440.319,60		4.417.708,15
120.01 (son grup B)		0,00	416.584,96		416.584,96
120.02 (son grup C)		0,00	900.142,74		900.142,74
120.03 (son grup D)		0,00	1.113.335,14		1.113.335,14
120.04 (son grup E)			3.839,29		3.839,29
120.05 (trinenis)		1.108.965,96	453.419,13		1.562.385,08
120 TOTAL BÀSIQUES		5.086.354,50	3.327.640,85		8.413.995,35
121.00 (destinació)		3.079.443,57	1.604.995,35		4.684.438,92
121.01 (específics)		5.085.292,61	954.071,09		6.039.363,70
121.02 (residència)		293.737,02	187.523,34		481.260,36
121.03 (fons addicional/CPT/Complements PDI)		1.116.656,40	42.161,28		1.158.817,68
121 TOTAL COMPLEMENTÀRIES		9.575.129,60	2.788.751,06		12.363.880,66
TOTAL ARTICLE 12		14.661.484,10	6.116.391,91		20.777.876,01
ARTICLE 13 LABORALS					
130.00 (bàsiques laborals fix)		0,00		100.745,92	100.745,92
130.01 (complementàries lab. fix)		0,00		23.474,06	23.474,06
130 TOTAL LABORAL FIX		0,00		124.219,98	124.219,98
131.00 (laboral eventual) PAS				11.069,98	11.069,98
131.01 (laboral eventual) PDI		3.996.620,76		0,00	3.996.620,76
TOTAL ARTICLE 13		3.996.620,76		135.289,95	4.131.910,71
ARTICLE 14 P. DOCENT CONTRACTAT					
143 (docents contractats)		0,00			0,00
TOTAL ARTICLE 14		0,00			0,00
ARTICLE 15 INCENTIUS AL RENDIMENT					
150.00 (prod.investigació docents)					0,00
150.01 productivitat compensada PAS			1.227.630,97		1.227.630,97
150 TOTAL productivitat		0,00	1.227.630,97		1.227.630,97
151.00 gratificacions (PAS funcionari)			58.819,45		58.819,45
TOTAL ARTICLE 15		0,00	1.286.450,41		1.286.450,41
ARTICLE 16 QUOTES I PRESTACIONS SOCIALS					
160 Quotes socials					
160.00 Seguretat Social		1.370.918,62	1.822.890,35	41.939,88	3.235.748,85
162 Despeses socials personal UIB					
TOTAL CAPÍTOL I	135.119,12	20.029.023,48	9.232.386,97	177.229,84	29.573.759,40

CAPÍTOL I	Alts càrrecs	Personal docent	PAS funcionari	Personal laboral	TOTAL (Diners 2011)
ARTICLE 10 ALTS CÀRRECS					
100.00 BÀSIQUES	80.057,12		6.654,30		86.711,42
100.01 COMPLEMENTÀRIES	55.062,00				55.062,00
TOTAL ARTICLE 10	135.119,12		6.654,30		141.773,42
ARTICLE 12 FUNCIONARIS					
120.00 (son grup A)		3.977.388,55	440.319,60		4.417.708,15
120.01 (son grup B)		0,00	416.584,96		416.584,96
120.02 (son grup C)		0,00	900.142,74		900.142,74
120.03 (son grup D)		0,00	1.113.335,14		1.113.335,14
120.04 (son grup E)			3.839,29		3.839,29
120.05 (trinenis)		1.108.965,96	453.419,13		1.562.385,08
120 TOTAL BÀSIQUES		5.086.354,50	3.327.640,85		8.413.995,35
121.00 (destinació)		3.079.443,57	1.604.995,35		4.684.438,92
121.01 (específics)		2.403.480,59	954.071,09		3.357.551,68
121.02 (residència)		293.737,02	187.523,34		481.260,36
121.03 (fons addicional/CPT/Complements PDI)		1.116.656,40	42.161,28		1.158.817,68
121 TOTAL COMPLEMENTÀRIES		6.893.317,58	2.788.751,06		9.682.068,64
TOTAL ARTICLE 12		11.979.672,08	6.116.391,91		18.096.063,99
ARTICLE 13 LABORALS					
130.00 (bàsiques laborals fix)		0,00		100.745,92	100.745,92
130.01 (complementàries lab. fix)		0,00		23.474,06	23.474,06
130 TOTAL LABORAL FIX		0,00		124.219,98	124.219,98
131.00 (laboral eventual)PAS				11.069,98	11.069,98
131.01 (laboral eventual)PDI		3.996.620,76			3.996.620,76
TOTAL ARTICLE 13		3.996.620,76		135.289,95	4.131.910,71
ARTICLE 14 P. DOCENT CONTRACTAT					
143 (docents contractats)		0,00			0,00
TOTAL ARTICLE 14		0,00			0,00
ARTICLE 15 INCENTIUS AL RENDIMENT					
150.00 (prod.investigació docents)		2.310.808,68			2.310.808,68
150.01 productivitat compensada PAS			1.227.630,97		1.227.630,97
150 TOTAL productivitat		2.310.808,68	1.227.630,97		3.538.439,65
151.00 gratificacions (PAS funcionari)			58.819,45		58.819,45
TOTAL ARTICLE 15		2.310.808,68	1.286.450,41		3.597.259,09
ARTICLE 16 QUOTES I PRESTACIONS SOCIALS					
160 Quotes socials					
160.00 Seguretat Social		1.370.918,62	1.822.890,35	41.939,88	3.235.748,85
162 Despeses socials personal UIB					
TOTAL CAPÍTOL I	135.119,12	19.658.020,14	9.232.386,97	177.229,84	29.202.756,06

Informació complementària sobre les despeses de personal
Programa 331A

CAPÍTOL I	Alts càrrecs	Personal docent	PAS funcional	Personal laboral	TOTAL (Diners 2010)
ARTICLE 16 PRESTACIONS SOCIALS					
162.00 Formació i reciclatge					46.138,00
162.05 Fons social					117.706,74
TOTAL PROGRAMA 331A					163.844,74

Despeses de personal. PDI numerari

APLICACIONS		DOTACIONS				120.00				121.00		121.01		121.02		TOTAL	TOTAL PLACES		
CATEGORIA	DEDICACIÓ	Als càrrecs	Numeraris	Interi	total	SOU BASE (12)		pagues extres(2)		C. DESTINACIÓ(14)		C. ESPECÍFICOS(14)		C. RESIDÈNCIA(12)		INDIV	PLANTILLA		
						INDIV.	TOTAL	INDIV.	TOTAL	INDIV.	TOTAL	INDIV.	TOTAL	INDIV.	TOTAL				
CU	TC	4	120	1	125	13.308,66	1.610.340,60	1.368,72	165.615,12	12.165,02	1.520.627,50	13.715,04	1.714.492,50	1.103,16	137.895,00	41.661,45	5.148.970,72		
CU	TP		3		3	5.765,28	17.295,84	592,93	1.778,79	11.211,62	33.634,86		0,00	477,84	1.433,52	18.047,67	54.143,01		
TU/CEU	TC	7	316	4	327	13.308,66	4.258.752,00	1.368,72	437.990,40	11.141,90	3.643.401,30	6.398,84	2.092.420,68	1.103,16	360.733,32	33.321,22	10.793.297,70		
TU/CEU	TP 6h.		3		3	5.765,28	17.295,84	592,93	1.778,79	7.598,64	22.795,92		0,00	477,84	1.433,52	14.434,66	43.304,07		
TU/CEU	TP 3h		1		1	2.882,64	2.882,64	296,46	296,46	3.799,32	3.799,32		0,00	238,92	238,92	7.217,34	7.217,34		
TEU	TC		82	9	91	13.308,66	1.211.082,60	1.368,72	124.553,52	9.774,80	889.506,80	3.950,66	359.510,08	1.103,16	100.387,59	29.505,94	2.685.040,54		
TEU	TP 6h.		1		1	5.765,28	5.765,28	592,93	592,93	5.945,80	5.945,80		0,00	477,84	477,84	12.781,85	12.781,85		
TEU	TP 4h.		1		1	3.843,48	3.843,48	395,28	395,28	3.963,96	3.963,96		0,00	318,60	318,60	8.521,32	8.521,32		
TEU	TP 3h.		0		0	2.882,64	0,00	296,46	0,00	2.972,99	0,00		0,00	238,92	0,00	6.390,92	0,00		
	TOTAL	11	527	14	552		7.127.258,28		733.001,29		6.123.675,44		4.166.423,24		602.918,28		18.753.276,55		
PLACES MINORITZADES TU/CEU					7	13.308,66	93.160,20	1.368,72	9.581,04	11.141,90	77.993,30	6.398,84	44.791,88	1.103,16	7.722,12	33.321,22	233.248,54		
PLACES MINORITZADES TEU					7	13.308,66	93.160,20	1.368,72	9.581,04	9.774,80	68.423,60	3.950,66	27.654,62	1.103,16	7.722,12	29.505,94	206.541,58		
TOTAL PROFESSORAT					538		6.940.937,88		713.839,21		5.977.258,54		4.093.976,74		587.474,04		18.313.486,43		
					Anl.														
SOU BASE ALTS CÀRRECS					100.00												160.114,24		
COMPLEMENT ALT CÀRREC					100.01												110.124,00		
100% C. ESPECÍFIC PAGUES EXTRES					121.01												0,00		
Previsió noves necessàries per estudis de tram i posterior																	300.000,00		
PROMOCIONS																	0,00		
CÀRRECS ACADÈMICS(14 pagues)					121.01												712.984,44		
MÉRITS DOCENTS(14 pagues)					121.01												2.681.812,02		
FRANS D'INVESTIGACIÓ					150.00												1.129.449,16		
COMPLEMENTS HOMOLOGACIÓ CCAA (invest.)					150.00												1.145.782,96		
COMPLEMENTS HOMOLOGACIÓ CCAA (mèrits)-TEU's)					121.03												2.233.312,80		
MÉRITS NO UNIVERSITARIS					150.00												35.576,56		
TRIENNIS					120.05												2.217.931,91		
Llei 30/1990					121.00												181.628,58		
																	TOTAL PARCIAL PDI	29.222.203,16	
QUOTA PATRONAL INTERINS					160.00													218.013,47	
																		TOTAL GLOBAL	29.440.216,57

DESPESES DE PERSONAL. PDI CONTRACTAT LABORAL

APLICACIONS	DOTACIONS			131.01		131.01		131.01				131.01			
	CATEGORIA	pla.	*	SOU BASE(12)		COMPLEMENTOS(12)		C. RESIDÈNCIA(12)		PAGA EXTRA (2)		TOTAL	INDEMNITZACIÓ		TOTAL
				INDIV.	TOTAL	INDIV.	TOTAL	INDIV.	TOTAL	INDIV.	TOTAL	INDIVIDUAL	INDIV.	TOTAL	PLACES
AJUDANT	25		25	10.646,64	266.166,00	2.429,04	60.726,00	1.103,16	27.579,00	2.202,84	55.071,00	16.381,68	359,05	8.976,26	418.518,26
AJUDANT DOCTOR	19		19	10.646,64	202.286,16	8.285,76	157.429,44	1.103,16	20.960,04	3.247,34	61.699,46	23.282,90	510,31	9.695,89	452.070,99
PROF. COL·LABORADOR	52		52	13.308,60	692.047,20	11.764,68	611.763,36	1.103,16	57.364,32	3.753,50	195.182,00	29.929,94	656,00	34.111,93	1.590.468,81
CONTRACTAT DOCTOR	36		36	13.308,60	479.109,60	15.034,92	541.257,12	1.103,16	39.713,76	3.982,30	143.362,80	33.428,98	732,69	26.376,84	1.229.820,12
VISITANTS (CD)	2		2	13.308,60	26.617,20	15.034,92	30.069,84	1.103,16	2.206,32	3.982,30	7.964,60	33.428,98	732,69	1.465,38	68.323,34
VISITANTS (PC)	2		2	13.308,60	26.617,20	11.764,68	23.529,36	1.103,16	2.206,32	3.753,50	7.507,00	29.929,94	656,00	1.312,00	61.171,88
VISITANT (Aj. Dr.)	1		1	10.646,64	10.646,64	8.285,76	8.285,76	1.103,16	1.103,16	3.247,34	3.247,34	23.282,90	510,31	510,31	23.793,21
ASSOCIAT 6 h.	91		91	3.884,52	353.491,32	2.234,04	203.297,64	503,16	45.787,56	1.039,04	94.552,64	7.660,76	167,91	15.279,54	712.408,70
ASSOCIAT 5h.	1		1	3.237,10	3.237,10	1.861,70	1.861,70	419,30	419,30	865,86	865,86	6.383,96	139,92	139,92	6.523,88
ASSOCIAT 4 h.	113		113	2.589,72	292.638,36	1.489,44	168.306,72	335,40	37.900,20	692,82	78.288,66	5.107,38	111,94	12.649,51	589.783,45
ASSOCIAT 3 h.	224		224	1.942,32	435.079,68	1.117,08	250.225,92	251,52	56.340,48	519,38	116.341,12	3.830,30	83,95	18.805,20	876.792,40
ASSOCIAT 2h.	4		4	1.294,88	5.179,52	744,72	2.978,88	167,70	670,80	346,41	1.385,64	2.553,71	55,97	223,89	10.438,73
ASSOCIAT 1h.	5		5	647,44	3.237,20	372,36	1.861,80	83,85	419,25	173,20	866,00	1.276,85	27,99	139,93	6.524,18
TOTAL CONTRACTATS PLANTILLA	575	0	575		2.796.353,18		2.061.593,54		292.670,51		766.334,12			129.686,60	6.046.637,95
EMÈRITS	8		8		0,00		0,00		0,00		0,00	0,00	0,00	0,00	190.950,12
AS. PER SABÀTICS (1-3h)	0		0	1.942,32	0,00	1.117,08	0,00	251,52	0,00	519,38	0,00	3.830,30	83,95	0,00	0,00
CONTRACTAT DOCTOR (PI 3)	16		16	13.308,60	212.937,60	15.034,92	240.558,72	1.103,16	17.650,56	3.982,30	63.716,80	33.428,98	732,69	11.723,04	546.586,72
ASSOCIATS CONVENIS 6h.	1		1	3.884,52	3.884,52	2.234,04	2.234,04	503,16	503,16	1.039,04	7.660,76	7.660,76	167,91	167,91	7.828,67
ASSOCIATS CONVENIS 4h.	4		4	2.589,72	10.358,88	1.489,44	5.957,76	335,40	1.341,60	692,82	2.771,28	5.107,38	111,94	447,77	20.877,29
ASSOCIATS CONVENIS 3h.	12		12	1.942,32	23.307,84	1.117,08	13.404,96	251,52	3.018,24	519,38	6.232,56	3.830,30	83,95	1.007,42	46.971,02
TOTAL CONTRACTATS LABORALS	616	0	616		3.046.842,02		2.323.749,02		315.184,07		840.093,80			143.032,74	6.859.851,77
ASSOCIATS ESTRANGERS (3 places)				131.01											162.937,35
TRIENNIS PROF. INDEFINITS				131.01											172.583,87
MÉRITS DOCENTS I TRAMS INVESTIGACIÓ				131.01											0,00
COMPLEMENTOS CCAA				131.01											718.727,52
TOTAL RETRIBUCIONS CONTRACTATS				131.01											7.914.100,51
1% increment específic pagues extres															79.141,01
															7.993.241,52
QUOTA PATRONAL				160,00											2.523.823,77
TOTAL GLOBAL CONTRACTATS															10.517.065,29

* Pròxima desdotació

DESPESES DE PERSONAL. PAS FUNCIONARI (I)

RETRIBUCIONS BÀSIQUES (apl. 120.00, 120.01, 120.02, 120.03 i 120.04) i RESIDÈNCIA (apl. 121.02)

CATEGORIA	GRUP	DOTACIONS	SOU BASE (12)			C. RESIDÈNCIA(12)			TOTAL	TOTAL
			APLICACIÓ	INDIV.	TOTAL	APLICACIÓ	INDIV.	TOTAL	INDIVIDUAL	GENERAL
C.G.TÈCNIC DE C	A1	1	100.00	13.308,60	13.308,60	121.02	1.103,16	1.103,16	14.411,76	14.411,76
C.G.TÈCNIC DE C	A1	12	120.00	13.308,60	159.703,20	121.02	1.103,16	13.237,92	14.411,76	172.941,12
C.G. ESCALA DE	A2	23	120.01	11.507,76	264.678,48	121.02	887,04	20.401,92	12.394,80	285.080,40
C.G.ADMINISTR.	C1	102	120.02	8.640,24	881.304,48	121.02	772,20	78.764,40	9.412,44	960.068,88
C.G.AUXILIAR A	C2	118	120.03	7.191,00	848.538,00	121.02	511,80	60.392,40	7.702,80	908.930,40
TOTAL PLACES		256			2.167.532,76			173.899,80		2.341.432,56

APLICACIÓ

TOTAL GLOBAL RETRIBUCIONS BÀSIQUES I COMPLEMENTÀRIES DEL PAS FUNCIONARI			2.341.432,56
PAGUES EXTRES	120.00/01/02/03		317.048,48
TOTAL COMPLEMENT PERSONAL	121.03		3.568,84
TOTAL PRODUCTIVITAT EQUIPARADA	150.01		3.068,85
TOTAL COMPLEMENT DE DESTINACIÓ	121.00		1.521.615,76
TOTAL COMPLEMENT ESPECÍFIC	121.01		1.116.885,31
TOTAL PRODUCTIVITAT COMPENSADA	150.01		1.015.488,00
NOVES NECESSITATS COJUNTURALS	120.03	Funcionaris CG i CE	433.654,15
PROMOCIONS	120.02		0,00
CARRERA ADMINISTRATIVA	121.00		0,00
TRIENNIS	120.05		453.419,12
Llei 30/1990	121.00		11.482,52
GRATIFICACIONS	151.00		46.806,35
TOTAL RETRIBUCIONS PAS FUNCIONARI		TOTAL PARCIAL	7.264.469,94
QUOTA PATRONAL	160.00		1.797.718,57
TOTAL GLOBAL			9.062.188,51

Despeses de personal. PAS funcionari (II)

RETRIBUCIONS BÀSIQUES (apl. 120.00, 120.01, 120.02, 120.03 i 120.04) i RESIDÈNCIA (apl. 121.02)

CATEGORIA	GRUP	DOTACIONS	SOU BASE			C. RESIDÈNCIA			TOTAL	TOTAL
			APLICACIÓ	INDIV.	TOTAL	APLICACIÓ	INDIV.	TOTAL	INDIVIDUAL	GENERAL
E. TÈCNIC CTI	A1	14	120.00	13.308,60	186.320,40	121.02	1.103,16	15.444,24	14.411,76	201.764,64
E. TÈCNIC SUPERIOR	A1	30	120.00	13.308,60	399.258,00	121.02	1.103,16	33.094,80	14.411,76	432.352,80
E. FACULTATIU	A1	4	120.00	13.308,60	53.234,40	121.02	1.103,16	4.412,64	14.411,76	57.647,04
C.E.AJUDANT B	A2	6	120.01	11.507,76	69.046,56	121.02	887,04	5.322,24	12.394,80	74.368,80
C.E.TÈCNIC MITJAN	A2	14	120.01	11.507,76	161.108,64	121.02	887,04	12.418,56	12.394,80	173.527,20
C.E.TÈCNIC MITJAN	A2	21	120.01	11.507,76	241.662,96	121.02	887,04	18.627,84	12.394,80	260.290,80
C.E.TÈCNIC MITJAN	A2	1	120.01	5.753,88	5.753,88	121.02	443,52	443,52	6.197,40	6.197,40
C.E.AUXILIAR B	C1	30	120.02	8.640,24	259.207,20	121.02	772,20	23.166,00	9.412,44	282.373,20
C.E. TÈC. ESPECIAL	C1	17	120.02	8.640,24	146.884,08	121.02	772,20	13.127,40	9.412,44	160.011,48
C.E.TÈCNIC ESPECIAL	C1	33	120.02	8.640,24	285.127,92	121.02	772,20	25.482,60	9.412,44	310.610,52
C.E. AUXILIAR S	C2	16	120.03	7.191,00	115.056,00	121.02	511,80	8.188,80	7.702,80	123.244,80
C.E.AUXILIAR S	C2	80	120.03	7.191,00	575.280,00	121.02	511,80	40.944,00	7.702,80	616.224,00
AUX. SUPORT A	E	1	120.04	6.581,64	6.581,64	121.02	474,24	474,24	7.055,88	7.055,88
TOTAL PLACES		267			2.504.521,68			201.146,88		2.705.668,56

APLICACIÓ

TOTAL GLOBAL RETRIBUCIONS BÀSIQUES I COMPLEMENTÀRIES DEL PAS FUNCIONARI		2.705.668,56
PAGUES EXTRES	120.00/01/02/03/04	338.994,98
TOTAL PRODUCTIVITAT EQUIPARADA	150,01	366.726,90
TOTAL PRODUCTIVITAT COMPENSADA	150,01	1.069.978,18
TOTAL COMPLEMENT ESPECÍFIC	121,01	791.256,87
TOTAL COMPLEMENT DE DESTINACIÓ	121,00	1.676.892,42
TOTAL COMPLEMENT DE ROBA	121,03	55.162,80
TOTAL COMPLEMENT PERSONAL	121	25.590,92
PROMOCIONS	120,01	0,00
TRIENNIS	120,05	453.419,13
GRATIFICACIONS	151,00	70.832,54
TOTAL RETRIBUCIONS PAS FUNCIONARI		7.554.523,30
QUOTA PATRONAL	160,00	1.848.062,12
TOTAL GLOBAL		9.402.585,42

Despeses de personal. PAS laboral

R.P.T. PERSONAL LABORAL

SOU (apl. 130.00) I RESIDÈNCIA (apl. 130.01)+

GRUP	DOTACIÓ	SOU BASE		C. RESIDÈNCIA		TOTAL	TOTAL
		INDIVIDUAL	TOTAL	INDIVIDUAL	TOTAL	INDIVIDUAL	GENERAL
I	1	25.267,05	25.267,05	3.004,56	3.004,56	28.271,61	28.271,61
IV.1	5	15.901,50	79.507,50	1.867,20	9.336,00	17.768,70	88.843,50
IV.2	3	14.861,40	44.584,20	1.867,20	5.601,60	16.728,60	50.185,80
TOTAL	9		149.358,75		17.942,16		167.300,91

COMPLEMENT DE JORNADA (apl. 130.01)

GRUP	DOTACIÓ	IMPORT	IMPORT
		INDIVIDUAL	ANUAL
I	1	3.032,16	3.032,16
TOTAL	1		3.032,16

**COMPLEMENT PAGA EXTRA (apl.130.00)
(DESTÍ)**

GRUP	DOTACIÓ	IMPORT	IMPORT
		INDIVID.	ANUAL
I	1	923,94	923,94
IV.1	5	471,27	2.356,35
IV.2	3	389,91	1.169,73
TOTAL	9		4.450,02

COMPLEMENT DE ROBA (apl. 130.01)+

GRUP	DOTACIÓ	IMPORT	IMPORT
IV.1	3	645,24	1.935,72
IV.2	1	645,24	645,24
TOTAL	4		2.580,96

COMPLEMENT DE LLOC (apl. 130.01)

GRUP	DOTACIÓ	IMPORT	IMPORT
		INDIVIDUAL	ANUAL
IV.1 (PT)	1	1.502,04	1.502,04
IV.1 (PT)	3	2.377,92	7.133,76
I(CES)	1	440,64	440,64
IV.1(CES)	5	543,00	2.715,00
IV.2(CES)	3	543,00	1.629,00
TOTAL	13		13.420,44

COMPLEMENT PERSONAL (apl. 130.01)

COMPL.	EFECTIUS	IMPORT	IMPORT
		INDIVIDUAL	ANUAL
DC	1	3.039,57	3.039,57
AD	1	1.034,64	1.034,64
CP	1	1.121,46	1.121,46
TOTAL	2		5.195,67

COMPLEM. DIRECCIÓ CONVENI (apl. 130.01)

GRUP	DOTACIÓ	IMPORT	IMPORT
		INDIVIDUAL	ANUAL
IV.1	1	1.908,12	1.908,12
TOTAL	1		1.908,12

TOTAL GLOBAL PLANTILLA P.A.S. LABORAL DEL CONVENI **197.888,28**

	APL		
1% INCREMENT C. ESPECÍFIC PAGUES EXTRES	130.00		1.978,88
CONTRACTES DURADA DETERMINADA	131		22.139,95
LABORALS EVENTUALS PAS	131.00		
GRATIFICACIONS	130.01		2.868,60
TRIENNIS	130.00		45.704,19
TOTAL RETRIBUCIONS PAS LABORAL			270.579,90
QUOTA PATRONAL	160.00		83.879,77
TOTAL GLOBAL			354.459,67

Despeses de personal. PAS laboral

Despeses de personal. Professors associats de les Illes menors

PROFESSORS ASSOCIATS ILLES MENORS/CAMPUS EXTENS (LOU) CURS 2009-2010

CATEGORIA	Núm.places	Sou base unitari	Total sou base	complements	Total compl.	Resid. unitari	Total resid.	100% P.extra	total	Indemnització	total indemn.	Total unitari	total global
PROFESSOR COL-LABORADOR	0	13.308,60	0,00	11.764,68	0,00	1.103,16	0,00	3.753,50	0,00	656,00	0,00	30.585,94	0,00
ASSOCIATS 6h.	27	3.884,52	104.882,04	2.234,04	60.319,08	503,16	13.585,32	1.039,04	28.054,08	167,91	4.533,49	7.828,67	211.374,01
ASSOCIATS 4h.	15	2.589,72	38.845,80	1.489,44	22.341,60	335,40	5.031,00	692,82	10.392,30	111,94	1.679,14	5.219,32	78.289,84
ASSOCIATS 3h.	60	1.942,32	116.539,20	1.117,08	67.024,80	251,52	15.091,20	519,38	31.162,80	83,95	5.037,11	3.914,25	234.855,11
ASSOCIATS 1h.	1	647,44	647,44	372,36	372,36	83,85	83,85	173,20	173,20	27,99	27,99	1.304,84	1.304,84
103												total global	525.823,79
1% c. específic pagues extres													
TOTAL													525.823,79
QUOTA PATRONAL													174.573,50
COMPLEMENT CAMPUS EXTENS													21.798,00
PDI FUNCIONARI													

TOTAL NÓMINA+QUOTA PATRONAL 722.195,29

PROF. ASSOCIATS ILLES MENORS/CAMPUS EXTENS CURS 2009-2010 = 103

TOTAL 722.195,29 EUROS

5. Programa d'inversions 2011

Les inversions pressupostades per a l'exercici 2011 seran finançades mitjançant el flux de caixa (*cash flow*) generat i una operació de lísing, així mateix presentam un programa d'inversions que només es podrà executar en la seva totalitat si es generen els ingressos suficients.

Residència

Naturalesa	Pla 2011
Mobiliari i inversions de reposició	4.000,00 €
Millores en habitacions i zones comunes	6.000,00 €
Connexió Internet Wi-Fi	17.500,00 €
Millora de la seguretat de l'edifici	6.000,00 €
Millores a l'edifici	20.000,00 €

CampusEsport

Naturalesa	Pla 2011
Piscina (buidatge i reposició)	35.900,00 €
Maquinària de la sala de <i>fitness</i>	82.000,00 €
Vestidors de la planta baixa	30.000,00 €
Reparació de les pistes de pàdel	22.000,00 €
Vestidor de la piscina	6.073,11 €
Grup de pressió de regulació d'aigua	8.000,00 €

UIBcongres

Naturalesa	Pla 2011
Aplicacions informàtiques	3.000,00 €

6. Estadístiques i dades de funcionament

Ocupació de la Residència d'Estudiants. Curs 2009-2010

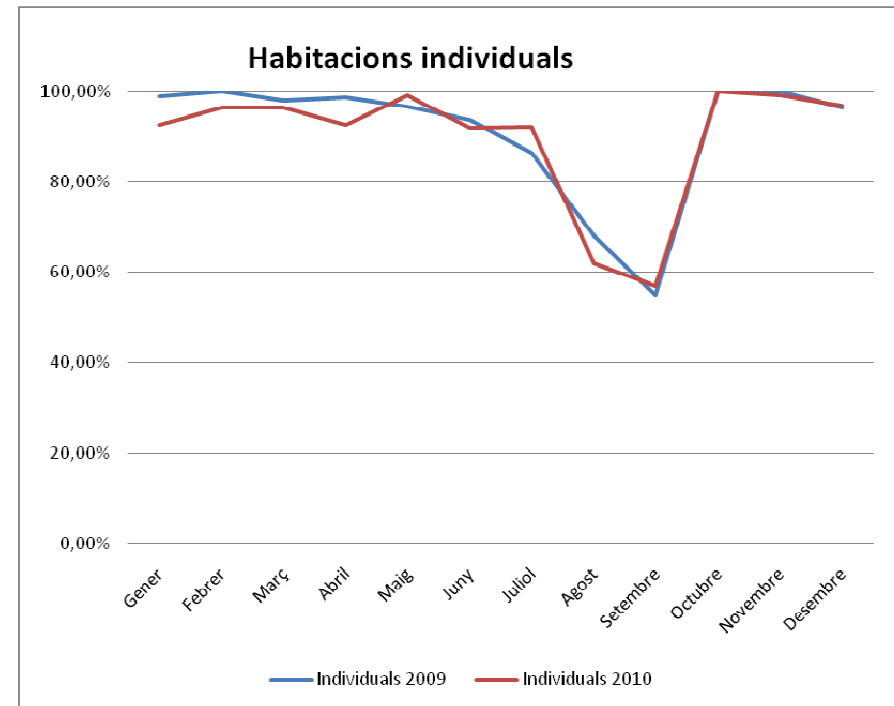
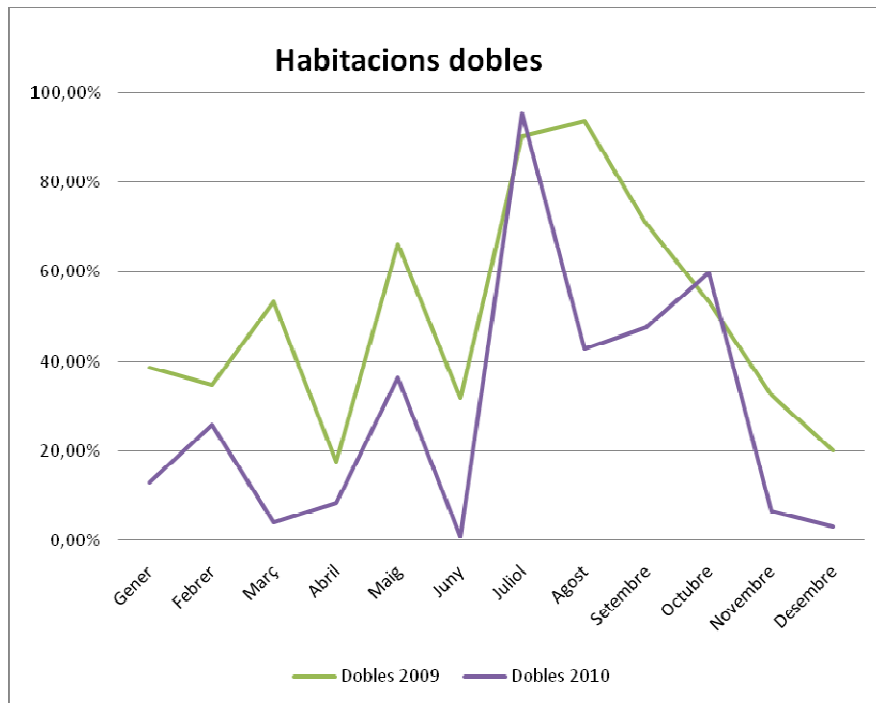

Evolució de socis de CampusEsport

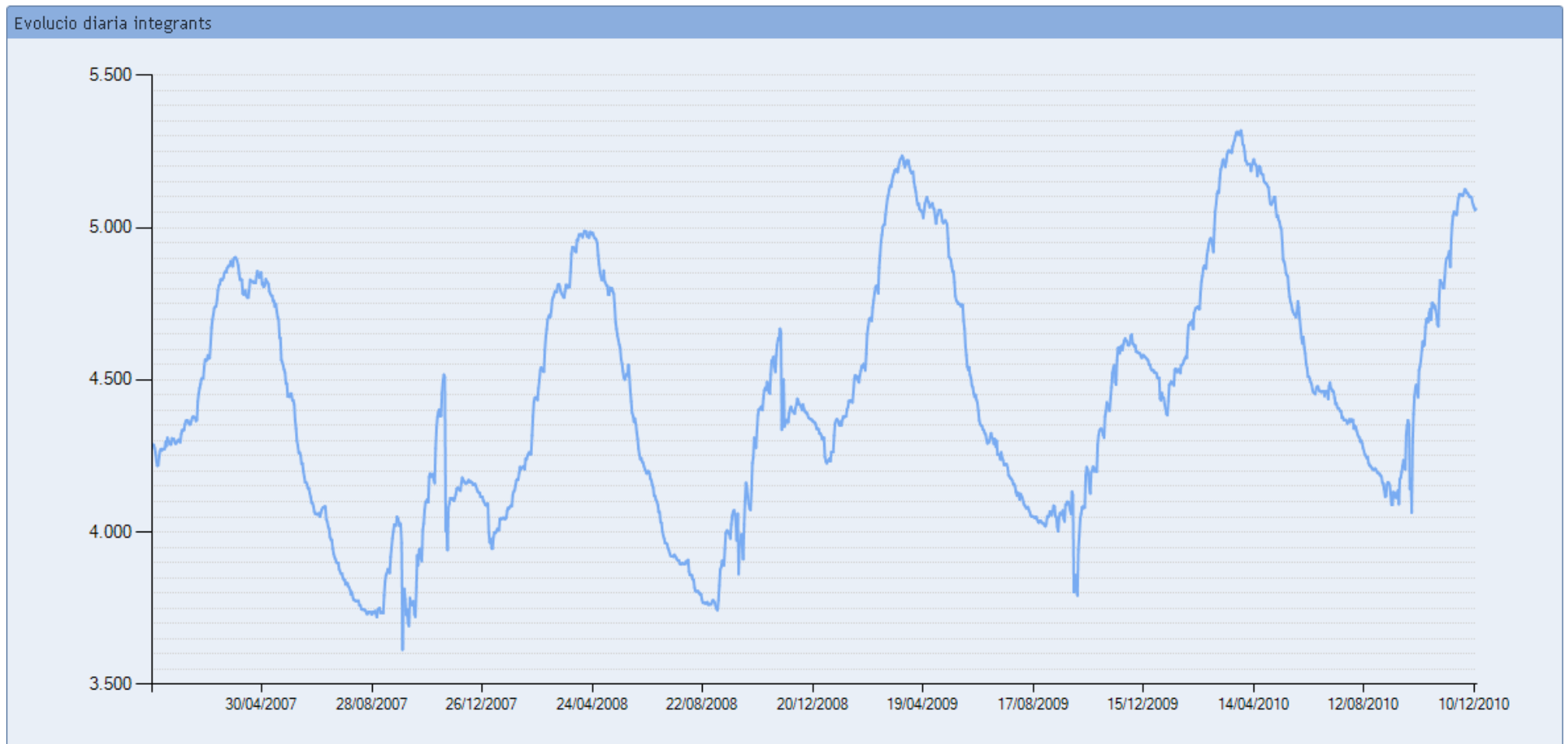

Comparativa evolució integrants

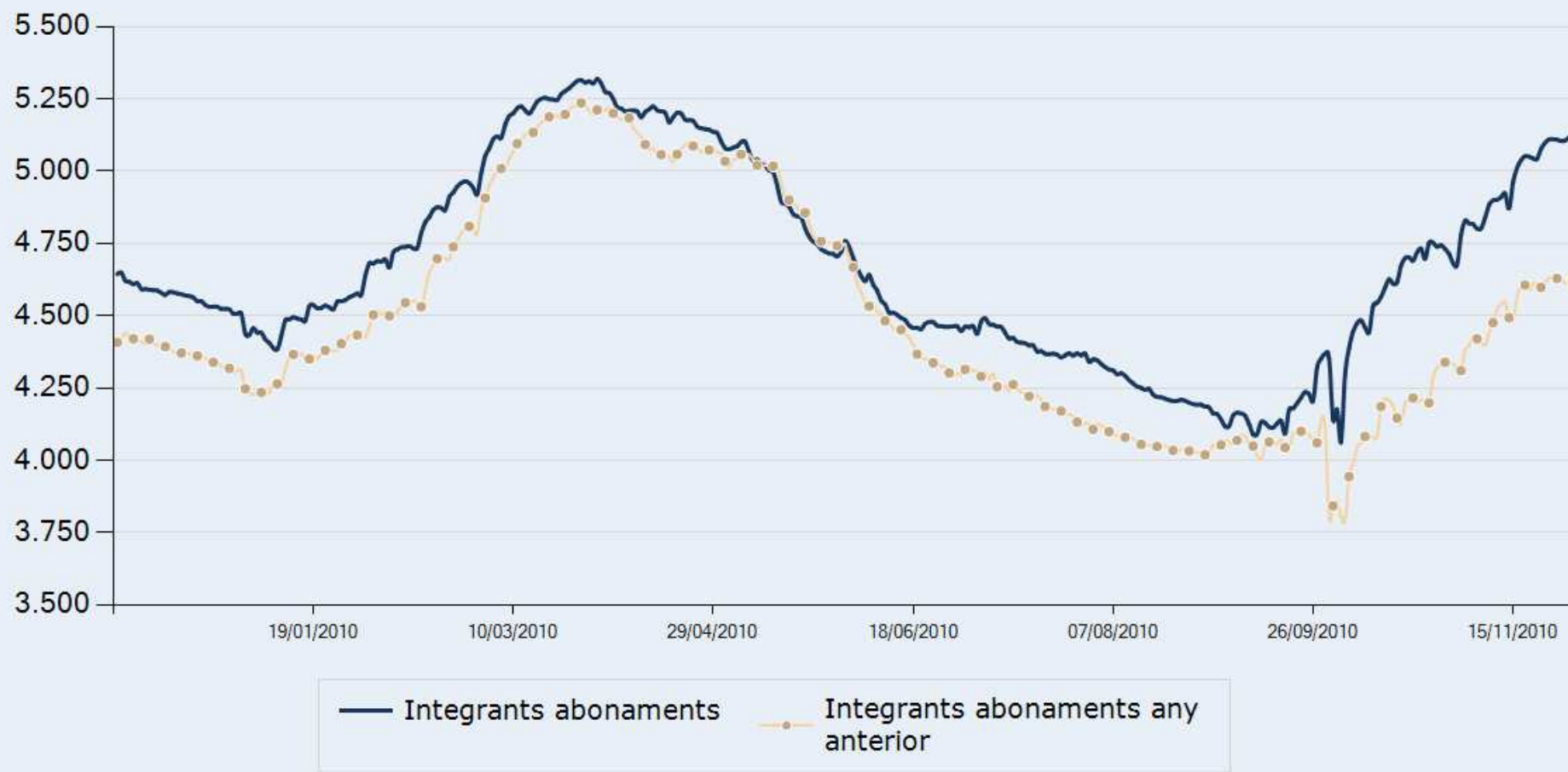

Esdeveniments organitzats pel servei de congressos

Esdeveniment	Data	Nombre aproximat d'assistents
Presentación Proyecto iSA	26 de febrer de 2010	50
7es Rencontres Universitaires Euroméditerranéennes AVERROÉS	Del 13 al 15 de maig de 2010	52
8th WORKSHOP Professor V. J. Benedí	Del 20 al 25 de juny de 2010	31
10th International Robert Graves Conference	Del 6 al 10 de juliol de 2010	64
3ª Jornadas de la Red de Catálisis Asimétrica (Red CASI)	Del 7 al 8 d'octubre de 2010	45
Third EUCogII Members Conference	Del 8 al 9 d'octubre de 2010	100
IV Congreso Internacional de la Sociedad Española de Estudios Literarios de Cultura Popular	Del 20 al 22 d'octubre de 2010	126
43ª Junta Directiva de CINDA	Del 25 al 26 d'octubre de 2010	51
Conference of Stakeholders ARIMNet	Del 28 al 29 d'octubre de 2010	90

Congresos confirmats per a 2011:

En aquests moments els esdeveniments confirmats per a 2011 són:

- I Congreso Internacional de Turismo y Lenguas Extranjeras, 14 i 15 d'abril de 2011
- 5th HyMeX Workshop, del 16 al 19 de maig de 2011
- BUKs, del 27 al 29 de juny de 2011
- Solar Coronal Loops, del 29 de juny al 2 de juliol de 2011
- Cuarto Congreso Ibérico de Percepción, del 6 al 8 de juliol de 2011
- Simposio de Estudios Polares, del 7 al 9 de setembre de 2011
- ECINEQ, juliol de 2011
- XXI Congreso de Ecuaciones Diferenciales y Aplicaciones / XI Congreso de Matemática Aplicada, del 5 al 9 de setembre de 2011
- V Congreso de Biología de la Conservación de Plantas, del 28 de setembre a l'1 d'octubre de 2011
- 6th European Conference on Severe Storms, del 3 al 8 d'octubre de 2011
- Congrés Enginyeria Química, 27 i 28 d'octubre de 2011

Candidatures. Estam treballant en la candidatura dels esdeveniments següents:

- MEDIMIGRA, del 27 al 29 d'abril de 2011
- II Jornadas Internacionales sobre el Estudio de la Fibromialgia, 12 i 13 de maig de 2011
- VIII Escuela de Química Teórica, juliol de 2011
- V Jornadas de Proliferación Celular y Cáncer, setembre de 2011

Annex I

Pla d'actuacions 2011

Fundació General de la UIB

Ingressos CampusEsport	Pla d'actuacions 2011
Abonaments	637.591,55 €
Anual	330.406,06 €
Semestral	80.498,84 €
Trimestral	139.121,50 €
Mensual i altres	70.465,15 €
Carnets abonaments	17.100,00 €
Arrendament d'instal·lacions	211.766,85 €
Gespa artificial	31.680,85 €
Pavelló cobert	39.389,35 €
Tennis i pàdel	84.557,25 €
Altres arrendaments	56.139,40 €
Activitats esportives i d'oci	887.128,65 €
Cursos de natació	268.411,00 €
Aniversaris	8.641,00 €
Cursos de tennis i pàdel	38.400,00 €
Programa Escolar de Natació	175.110,85 €
Lligues de futbol 7	88.905,30 €
Escola de Futbol Base	83.950,00 €
Escola de Waterpolo	33.722,41 €
Estades Ludicoesportives	106.227,09 €
Summer School	25.700,00 €
Vacances Actives	22.615,77 €
Trofeu UIB/CEDU	31.445,23 €
Escola de temps lliure	4.000,00 €
Venda de material	8.151,95 €
Subvencions	52.940,72 €
Altres ingressos	46.160,08 €
Patrocinadors d'instal·lacions	25.000,00 €
Ingressos per serveis diversos	11.622,08 €
Ingressos per la cafeteria	9.538,00 €
Total ingressos CampusEsport	1.843.739,80 €

Ingressos Residència d'Estudiants	Pla d'actuacions 2011
Curs acadèmic	553.993,37 €
Residents	518.000,00 €
Habitacions dobles curs	25.950,54 €
Servei de menjador	10.042,83 €
Estiu	282.000,00 €
Habitacions i pensions	282.000,00 €
Altres ingressos	8.961,36 €
Telèfon habitacions	2.069,83 €
Lloguer de màquines expenedores	1.872,00 €
Fitxes per a les rentadores	2.956,86 €
Altres ingressos	2.062,67 €
Total ingressos Residència d'Estudiants	844.954,73 €

Ingressos UIBcongres	Pla d'actuacions 2011
Ingressos serveis congressos	85.325,00 €
Ingressos per congressos	73.325,00 €
Ingressos per gestió de proveïdors	9.000,00 €
Altres ingressos	3.000,00 €
Ingressos per activitats organitzades	420.000,00 €
Total ingressos UIBcongres	505.325,00 €

Ingressos serveis generals	<i>Pla d'actuacions 2011</i>
Ingressos per gestió	8.296,50 €
Total ingressos serveis generals	8.296,50 €

Altres ingressos FuGUIB	<i>Pla d'actuacions 2011</i>
Coral UIB	84.000,00 €
Total altres ingressos FuGUIB	84.000,00 €

	<i>Pla d'actuacions 2011</i>
TOTAL INGRESSOS	3.286.316,04 €

Despeses CampusEsport	<i>Pla d'actuacions 2011</i>
Despeses de personal	796.356,82 €
Sous i salaris	614.072,10 €
Quotes socials	179.284,72 €
Formació	3.000,00 €
Compres de material	3.627,39 €
Treballs realitzats per altres empr.	43.088,55 €
Neteja	5.735,04 €
Seguretat	9.247,01 €
Cursos d'anglès	19.985,00 €
Altres serveis	8.121,50 €
Reparacions i manteniment	84.452,46 €
Manteniment integral	12.573,57 €
Manteniment de l'ascensor	1.923,51 €
Manteniment de la sala de <i>fitness</i>	6.000,00 €
Manteniment de la piscina	18.440,00 €
Reparacions i manteniment	30.515,38 €
Material de manteniment	15.000,00 €
Primes d'assegurances	17.840,29 €
Publicitat i promoció	63.856,79 €
Publicitat	51.182,28 €
Obsequis als participants en activitats	12.674,51 €
Subministraments	247.413,01 €
Telèfon	10.643,86 €
Aigua	38.557,26 €
Combustibles	9.000,00 €
Energia tèrmica	75.572,49 €
Energia elèctrica	113.639,40 €
Beques i ajuts a l'estudi	11.605,09 €
Beques per a activitats en vacances	11.605,09 €
Ajuts individuals	6.960,00 €
Activitats esportives i oci	183.225,29 €
Posa't en Marxa	3.494,12 €
Estades Ludicoesportives	28.876,78 €
Aniversaris	4.907,47 €
Activitats de natació	8.970,80 €
Vacances Actives	4.489,47 €
Set contra Set	18.731,10 €
Escola de Futbol	72.591,52 €
CEDU/TUIB	38.745,63 €
Despeses per altres activitats	2.418,40 €

Altres despeses corrents	45.562,67 €
Material esportiu	1.887,59 €
Productes de neteja	13.315,51 €
Vestuari del personal	6.307,65 €
Altres despeses	12.909,51 €
Serveis bancaris	11.142,41 €
Amortitzacions	179.640,00 €
Amortitzacions	179.640,00 €
Despeses CampusEsport	1.683.628,35 €

Despeses Residència	<i>Pla d'actuacions 2011</i>
Despeses de personal	171.754,80 €
Sous i salaris	129.354,80 €
Quotes socials	42.400,00 €
Treballs realitzats per altres empr.	375.265,00 €
Neteja	10.707,37 €
Bugaderia	20.136,58 €
Servei de vigilància	38.911,22 €
Servei de menjador	305.509,83 €
Reparacions i conservació	23.268,40 €
Manteniment	5.053,22 €
Reparacions i manteniment	2.620,00 €
Manteniment de l'ascensor	1.765,14 €
Material de manteniment	13.830,03 €
Primes d'assegurances	2.234,05 €
Beques d'estudi	4.686,25 €
Publicitat i promoció	7.400,00 €
Subministraments	37.337,21 €
Energia elèctrica	9.273,60 €
Aigua	13.862,62 €
Telèfon	5.889,07 €
Energia tèrmica	6.000,00 €
Combustibles	249,24 €
Gas per a la cuina	2.062,67 €
Altres despeses corrents	51.245,80 €
Activitats culturals dels residents	10.434,66 €
Arrendaments	22.047,41 €
Productes de neteja	7.504,98 €
Altres despeses	11.258,74 €
Despeses financeres	681,84 €
Amortitzacions	36.199,69 €
Total despeses Residència	710.073,03 €

Despeses UIBcongres	<i>Pla d'actuacions 2011</i>
Despeses de personal	72.278,77 €
Sous i salaris	54.204,93 €
Quotes socials	17.613,84 €
Formació	460,00 €
Publicitat i promoció	2.400,00 €
Altres despeses socials	2.250,00 €
Beques per a congressos	2.250,00 €
Altres despeses	2.542,08 €
Subministraments	1.458,00 €
Telèfon	1.458,00 €
Manteniment d'aplicacions informàtiques	1.167,78 €
Manteniment de programa	1.167,78 €

Amortitzacions	1.620,00 €
Despeses per organització d'activitats	420.000,00 €
Total despeses congressos	503.716,63 €

Despeses serveis generals	<i>Pla d'actuacions 2011</i>
Despeses de personal	233.652,54 €
Sous i salaris	176.152,54 €
Quotes socials	57.500,00 €
Treballs realitzats per altres empr.	11.013,35 €
Auditoria de comptes	4.951,72 €
Cànon anual ISO 14001/9001	2.437,66 €
Certificació ISO 14001/9001	1.393,83 €
Servei de prevenció	2.230,14 €
Serveis de professionals independents	16.800,00 €
Assessoria laboral	16.800,00 €
Reparacions i conservacions	12.312,58 €
Publicitat i promoció	600,00 €
Subministraments	3.720,00 €
Despeses financeres	73,00 €
Altres despeses corrents	10.090,24 €
Amortitzacions	16.636,32 €
Despeses serveis generals	304.898,03 €

Altres despeses FuGUIB	<i>Pla d'actuacions 2011</i>
Coral UIB	84.000,00 €
Total altres despeses FuGUIB	84.000,00 €

	<i>Pla d'actuacions 2011</i>
TOTAL DESPESES	3.286.316,04 €

Inversions i operacions financeres	
Inversions CampusEsport	101.973,11 €
Inversions Residència	53.500,00 €
Inversions Congressos	3.000,00 €
Inversions SG	0,00 €
Amortització préstec	30.050,60 €
Total inversions i operacions financeres	188.523,71 €

Resum del Pla d'actuacions 2011: FuGUIB

Ingressos	Euros	%
CampusEsport	1.843.739,80	56,10%
Residència d'Estudiants	844.954,73	25,71%
Serveis generals	8.296,50	0,25%
Organització de congressos	505.325,00	15,38%
Altres ingressos FuGUIB	84.000,00	2,56%
TOTAL INGRESSOS 2010	3.286.316,04	100,00%

Despeses	Euros	%
Despeses de personal	1.274.042,92	38,77%
Treballs realitzats per altres empr.	429.366,90	13,07%
Reparacions i conservació	121.201,21	3,69%
Serveis de professionals independents	16.800,00	0,51%
Subministraments	289.928,22	8,82%
Altres despeses corrents	232.900,64	7,09%
Activitats per congressos	420.000,00	12,78%
Activitats esportives i oci	183.225,29	5,58%
Activitats de la Coral UIB	84.000,00	2,56%
Despeses financeres	754,84	0,02%
Amortitzacions	234.096,01	7,12%
TOTAL DESPESES 2010	3.286.316,04	100,00%

Comparació pressuposts 2010 i 2011

Ingressos	2010	2011	Var %
CampusEsport	1.795.768,83	1.843.739,80	2,67%
Residència d'Estudiants	840.565,50	844.954,73	0,52%
Serveis generals	13.696,50	8.296,50	-39,43%
Organització de congressos	308.900,00	505.325,00	63,59%
Altres ingressos FuGUIB	100.000,00	84.000,00	-16,00%
TOTAL INGRESSOS	3.058.930,83	3.286.316,04	7,43%

Despeses	2010	2011	Var %
Despeses de personal	1.213.802,46	1.274.042,92	4,96%
Treballs realitzats per altres empreses	395.833,11	429.366,90	8,47%
Reparacions i conservació	142.462,43	121.201,21	-14,92%
Serveis de professionals independents	18.200,00	16.800,00	-7,69%
Subministraments	245.295,23	289.928,22	18,20%
Activitats esportives i oci	211.450,00	183.225,29	-13,35%
Despeses financeres	1.202,02	754,84	-37,20%
Altres despeses corrents	260.667,32	232.900,64	-10,65%
Activitats de congressos	225.000,00	420.000,00	86,67%
Activitats de la Coral UIB	100.000,00	84.000,00	-16,00%
Amortitzacions	245.018,26	234.096,01	-4,46%
TOTAL DESPESES	3.058.930,83	3.286.316,04	7,43%

Inversions i operacions financeres	2010	2011	Var %
CampusEsport	122.377,19	101.973,11	-16,67%
Residència	56.481,78	53.500,00	-5,28%
Congressos	9.413,63	3.000,00	-68,13%
Amortització préstec	30.050,60	30.050,60	0,00%
TOTAL INVERSIONS i OF	218.323,20	188.523,71	-13,65%

Pla d'actuacions. Ingressos 2011
Fundació General de la UIB

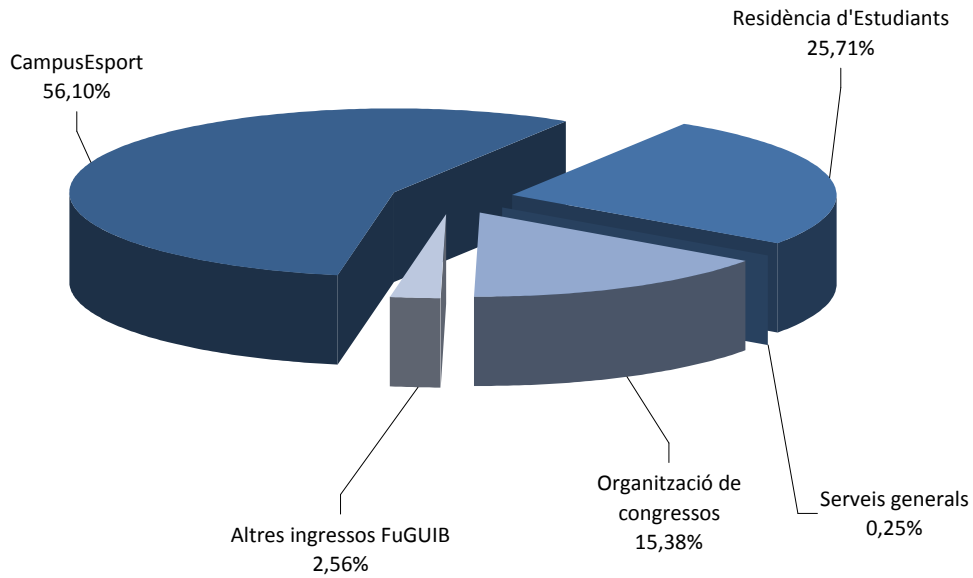

Pla d'actuacions. Despeses 2011
Fundació General de la UIB

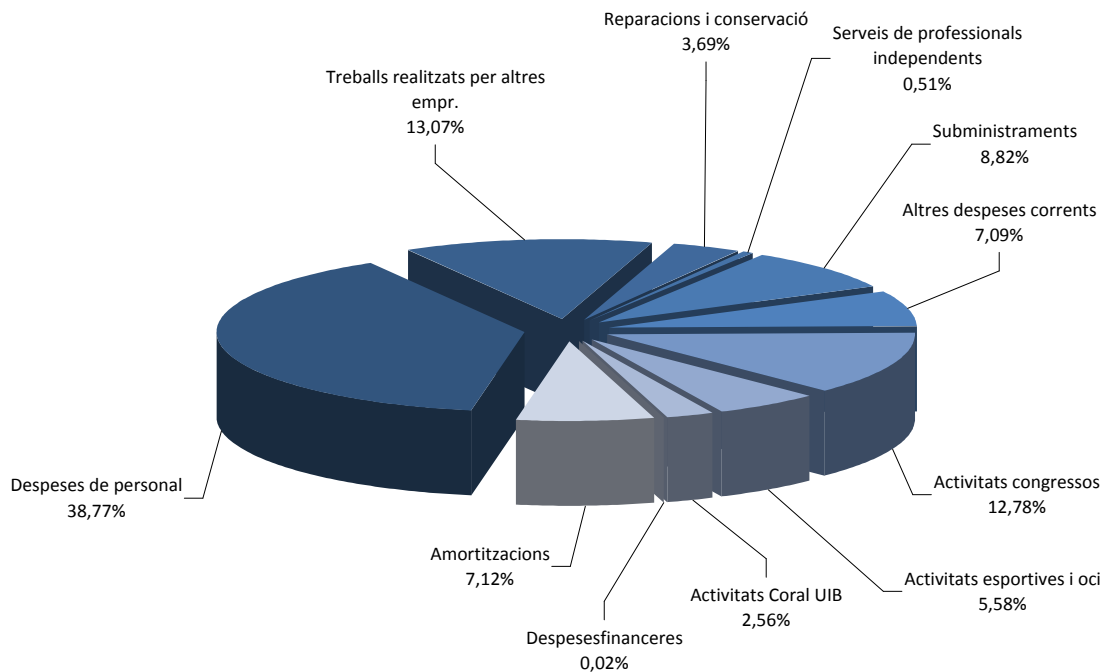

2011

Pressupost general de la FUEIB, aprovat pel Patronat, junta de data 03-12-10

Ingressos

1. Ingressos de l'entitat per activitat pròpia:	0,00
a) Quotes d'usuaris i afiliats	3.051.230,00
b) Ingressos de promocions, patrocinadors i col·laboracions	0,00
c) Subvencions, donacions i llegats imputats al resultat	2.272.103,00
2. Venda i altres ingressos ordinaris de l'activitat mercantil	0,00
3. Altres ingressos	0,00
4. Ingressos financers	30.000,00
5. Ingressos extraordinaris	17.542,16
Total ingressos per operacions de funcionament	5.370.875,16

1.a) Inclou la pràctica totalitat dels ingressos de la FUE: matrícules de cursos, transferències del Govern per a cursos i projectes, cobraments a compte dels articles 83 de la LOU i de facturació dels serveis dels professors de la UIB, els projectes propis de la FUE que financen la Unió Europea, els diferents ministeris, el Govern de les Illes Balears, i qualsevol altra institució i/o empresa, *excepte si es tracta de subvencions*.

1.c) Inclou les subvencions rebudes pels mateixos conceptes que l'apartat anterior.

4. Ingressos financers. Interessos dels dipòsits bancaris dels comptes corrents de la FUE.

5. Ingressos extraordinaris. Devolucions d'imposts anticipats a l'Administració (IVA, de societats...).

Despeses

1. Ajuts monetaris i altres:	0,00
a) Ajuts monetaris	
b) Despeses per col·laboracions i de l'òrgan de govern	
2. Consums d'explotació	0,00
3. Despeses de personal	1.323.088,82
4. Dotacions per amortitzacions d'immobilitzat	50.000,00
5. Altres despeses	3.937.601,34
6. Variacions de les provisions de l'activitat	20.185,00
7. Despeses financeres i assimilades	0,00
8. Despeses extraordinàries	40.000,00
9. Impost de societats	0,00
Total despeses per operacions de funcionament	5.370.875,16

3. Despeses de personal corresponents íntegrament al personal contractat per la FUE.

4. Dotacions per amortitzacions d'immobilitzat. Íntegrament de la FUE

5. Altres despeses. Pagaments a professors per docència o per projectes, despeses de viatge, IVA i IRPF recaptats, fungibles, honoraris de direcció i coordinació, publicitat, energia, comunicacions, reparacions i neteja, tant a càrrec dels cursos i projectes com a càrrec de la FUE.

6. Variacions de provisions de l'activitat. Previsió aproximada pel que fa a les provisions de l'any anterior.

8. Despeses extraordinàries. Per a contractació de serveis professionals (auditoria, etc.) i/o serveis exteriors. Íntegrament de la FUE.

8.3. Inspección de calidad y concesionarios

La inspección de calidad y concesionarios tiene como función principal el control de los distintos concesionarios y empresas contratadas, recoger quejas, sugerencias y felicitaciones, e introducir modificaciones en los servicios para que satisfagan a la comunidad universitaria. Los servicios que se supervisan son: cafeterías, comedores y máquinas expendedoras, jardinería, seguridad y vigilancia, reprografía, librería, limpieza y autobús circular.

Se llevan a cabo auditorías de los servicios, que sirven para ir solucionando los problemas que se detectan. Se contrastan las quejas recibidas desde diferentes fuentes con los gestores de los servicios, para procurar resolverlas y dar una explicación a las personas que las han hecho llegar. Se redactan los pliegos técnicos y los criterios de valoración en los concursos, así mismo se realiza el volcado de datos y los informes técnicos para los respectivos meses de contratación. Durante este curso se han elaborado dos informes técnicos de cafeterías y máquinas expendedoras.

En cuanto a los buzones de sugerencias, tanto las físicas localizadas en cada uno de los edificios, como la ubicada en la web de la UIB, han sufrido un progresivo descenso en la utilización, motivado, entre otras causas, porque en los servicios que están más en contacto con el público (cafeterías y comedores, copisterías) ya hay buzones propios, y las reclamaciones son solucionadas muchas veces directamente. Además, el hecho de existir un buzón de comentarios y sugerencias en la página principal de la web de la UIB, gestionada por el Servicio de Información, y el sistema de comunicación Hilo Directo con la Rectora, hace que muchas de las quejas y peticiones que nos llegan sigan otras vías.

Aparte, hay que consignar que hay otros servicios que no están supervisados directamente por esta unidad, pero las quejas sobre ellos sí que llegan: mantenimiento integral y cabinas telefónicas, además de otros asuntos diversos. También se da el caso de existir quejas sobre los servicios propios de la Universidad, en estos casos se comunican las incidencias a las unidades administrativas que son responsables.

Este año se han recibido 50 comunicaciones, de las que hay 37 quejas y 13 sugerencias. La tendencia a usar el buzón de sugerencias ha tenido una leve subida respecto al año anterior.

Hay que destacar que este curso se han celebrado los concursos de las cafeterías de los edificios Mateu Orfila i Rotger y Ramon Llull, que en ningún caso han supuesto cambio de empresa concesionaria.

Como actividad de formación externa, se asistió a las “Jornadas formativas sobre Administración pública responsable. Contratación y compra ética”, organizadas por el Departamento de Cooperación Local e Interior del Consejo de Mallorca.

El inspector de calidad y concesionarios es, además, director de la OGAS, la cual, de manera temporal, asumió esta tarea, para la que fue dotada con una auxiliar administrativa compartida. La OGAS cuenta además, con dos becarios colaboradores.

Enlace página web:

<http://ogas.uib.es/linies/concessionaris/>

9.1. Actuaciones del Vicerrectorado de Estudiantes y Campus

Coparticipación con la *Caixa de Balears*, «Sa Nostra», para la convocatoria de las becas para ampliación de estudios en el extranjero.

Coparticipación con la *Caixa d'Estalvis i Pensions de Barcelona*, «la Caixa», para la convocatoria de las becas para ampliación de estudios en el extranjero.

Coparticipación con la Caja de Ahorros del Mediterráneo para la convocatoria de las becas para estudiantes.

Mantenimiento del programa Amigos y Amigas de la UIB.

Elaboración de la agenda del estudiante con la Cadena SER.

9.2. Actuaciones del Vicerrectorado de Infraestructuras Universitarias

En un año marcado por la austeridad presupuestaria, las actuaciones del Vicerrectorado de Infraestructuras se han orientado principalmente a mejorar las condiciones de habitabilidad de aulas, laboratorios, despachos y edificios, así como a la reutilización de equipamiento utilizado anteriormente y que estaba fuera de uso.

En esta línea se han solucionado problemas de humedades en cubiertas y fachadas y se han mejorado las instalaciones generales de electricidad y climatización de diferentes espacios en un total de 9 edificios.

Se han realizado actuaciones en 16 aulas que alcanzan mejoras generales en las más antiguas y reformas en otras para ganar en capacidad o utilidad. Además, se ha llevado a cabo un plan de reutilización de pupitres fijos modernos con el objetivo de actualizar aulas que todavía mantienen su equipamiento original.

Se ha continuado con el programa de actualización y mejora de las condiciones de seguridad y salud en el trabajo en 3 laboratorios de investigación, así como actuaciones diversas en laboratorios docentes. Además de las actuaciones hasta ahora descritas, se han llevado a cabo 8956 actuaciones por parte del Servicio de Mantenimiento, incluyendo tanto operaciones preventivas como correctivas en todos los edificios de la Universidad.

A nivel del Campus, destacan las obras recientemente iniciadas para mejorar las condiciones del aparcamiento del vial Vedrà (código de barras), se han finalizado los trabajos para dotar al Campus de un sistema de acceso automatizado, además de trabajos en los aljibes y eliminación de barreras arquitectónicas.

Respecto a actuaciones dirigidas hacia obras mayores, se ha inaugurado la ampliación del Centro de Tecnologías de la Información (CTI) que supone un incremento de 900 m² de superficie construida en el Campus. Por otra parte, se han finalizado las obras del Casal de Can Oleo, después de un largo proceso que se inició en el año 2001. En estos momentos, Can Oleo está a la espera de su equipamiento para poder ser un nuevo espacio vivo de la Universidad dentro de la ciudad.

La gestión de los espacios es también una actividad propia del Vicerrectorado de Infraestructuras, tanto para las actividades internas como para actividades desarrolladas por entidades externas a la Universidad. En este sentido, durante el último curso se han gestionado alrededor de 150 peticiones de reservas de espacios de edificios para desarrollar actividades externas.

10. Servicios a la comunidad universitaria

10.1. Servicios Generales

10.1.1. Centro de Tecnologías de la Información

Durante el curso 2010-11 se finalizaron las obras de ampliación del edificio, inauguradas el 14 de enero de 2011. Destaca la nueva ubicación del servicio de atención y mantenimiento de los equipos de microinformática (CAU: Centro de Atención al Usuario), la nueva sala de lectura de marcas ópticas y una nueva sala para cursos/formación.

Nuevo concurso del servicio de atención y mantenimiento de los equipos de microinformática; adjudicación definitiva a la empresa Osiatis, SA (junio de 2011).

Desde junio de 2011 las funciones que desarrollaba el CTI relativas al web corporativo han pasado a la Oficina Web de la Universidad: <<http://oficinaweb.uib.cat/>>.

Actuaciones realizadas para poner en producción nuevos servicios y mejorar los actuales:

Infraestructuras

- Despliegue de la nueva infraestructura de sistemas basada en componentes estándar x86.
- Despliegue de una infraestructura de escritorio virtual alineada con el nuevo modelo de aulas de informática que implantará la UIB.
- Arquitecturas de alta disponibilidad para los servicios corporativos web y UIBdigital.
- Mejora de las infraestructuras primarias de los CPD.
- Ampliación y mejora de la sala de comunicaciones principal de la UIB.
- Ampliación y mejora de la red inalámbrica de la Universidad.
- Mejora de la red de comunicaciones troncal de Son Lledó, de la interconexión con la red de comunicaciones de la CAIB y de la red cableada de acceso de ciertos edificios del campus (reducción a una línea).
- Seguridad del acceso a la red cableada de la Residencia de Estudiantes.
- Substitución del servicio de acceso remoto a través de VPN.
- Desarrollo de una copistería electrónica virtual.
- Diseño del nuevo troncal de la red de comunicaciones de datos, de los perímetros de seguridad implantados con cortafuegos, de la electrónica de red de los CPD y de los dispositivos que dotan de alta disponibilidad los servicios TIC institucionales más críticos.
- Implantación de un servicio de configuración dinámica de red (DHCP) centralizado, en alta disponibilidad y sincronizado con la información de red integrada a UIBdigital.

Programas de aplicaciones

- Los alumnos de grado que comenzaron estudios en el curso 2010-11 han podido realizar la preinscripción telemáticamente por UIBdigital.
- Se ha desarrollado un módulo telemático en UIBdigital que integra en el proceso de matrícula la gestión de la tutoría (reserva y control de asistencia).

- Se ha extendido el programa de automatrícula por Internet a todas las titulaciones de grado y de primer y segundo ciclo.
- Se han realizado pequeñas mejoras en el programa de guías docentes implementadas para la edición de las guías del curso 2010-11.
- Se han creado espacios virtuales para facilitar la gestión de las tutorías de carrera.
- Se han adaptado las aplicaciones de preinscripción, pruebas de acceso a la Universidad (alumnos de bachillerato, mayores de 25 años y mayores de 45 años) de acuerdo con los cambios normativos derivados del Real decreto 1892/2008.
- Se han añadido más trámites de Administración electrónica: petición de los alumnos para pasarse a titulaciones de grado y otros que todavía no se han puesto en marcha relacionados con telefonía y traslados de material.

Acontecimientos: <http://www.cti.uib.es/Servei/Esdeveniments>

Ponencias y artículos: <http://www.cti.uib.es/Servei/Miscellania/Ponencies>

Formación: <http://www.cti.uib.es/Servei/Formacio/>

Indicadores: <http://www.cti.uib.es/Servei/Indicadors/>

10.1.2. Ediciones UIB

Ediciones UIB, a lo largo de este curso 2010-2011, y en el marco de su finalidad institucional, que es la producción, la gestión, la difusión y la promoción de las ediciones generadas por la institución universitaria, ha realizado publicaciones y participado en diversas acciones, tanto de promoción institucional como de las obras editadas, que a continuación se detallan:

Ferias

Liber (Barcelona)
Guadalajara (México)
London Book Fair
Frankfurt Book Fair
Feria del Libro de Palma
Semana del Libro en Catalán
Feria del Libro de Madrid

Presentaciones

21/10/2010 *An economic and institutional approach to the use of natural common-pool resources by the tourism industry*
VI Premio Internacional de Estudios Turísticos Gabriel Escarrer
Cátedra Sol Meliá de Estudios Turísticos en la UIB
10/11/2010 *El rei Jaume I en l'imaginari popular i en la literatura*
Lugar: Librería Quart Creixent, Palma
19/11/2010 *Mecánica teórica*
Lugar: Rectorado de la Universidad de las Illes Balears
24/11/2010 Colección Arquitectura Técnica
Lugar: Casal Solleric, Palma
9/12/2010 *Dexter. Ética y estética de un asesino en serie*
Lugar: Literanta, Llibres i Cafè, Palma
14/12/2010 *Globalització: Visions crítiques actuals*
Lugar: Librería Quars, Palma
16/12/2010 *El eclipse o la sombra de la Luna*
Lugar: Caixafòrum Gran Hotel, Palma
15/01/2011 *Cuando un glaciar cercano desfallece*
Lugar: Can Monroig, Inca
1/03/2011 *Temes mallorquins*
Lugar: La Misericordia, Palma
1/03/2011 *Imaginari compartit. Estudis sobre literatura infantil i juvenil*
Lugar: La Misericordia, Palma
16/03/2011 *Incorporación de los contenidos en igualdad de oportunidades y género en grado*
Lugar: Librería Quars, Palma
23/03/2011 *Representación mediática de la violencia de género. Análisis de la prensa balear (2004-2008)*
Lugar: Literanta, Llibres i Cafè, Palma
04/04/2011 *Dexter. Ética y estética de un asesino en serie*
Lugar: Espai Mallorca, Barcelona

03/05/2011 *Tedi[oj]*
Lugar: Sala Pelaires, Palma
30/05/2011 *Taula. Quaderns de Pensament*. Número 42
Lugar: Literanta, Llibres i Cafè, Palma
31/05/2011 Colección TECSED (Textos, Cultures i Societats en l'Era Digital)
Lugar: Feria del Libro, Palma
1/06/2011 *El eclipse o la sombra de la Luna*
Lugar: Feria del Libro, Palma
2/06/2011 *Dexter: ética y estética de un asesino en serie*
Lugar: Feria del Libro, Palma
3/06/2011 Colección Poesía de Papel
Lugar: Feria del Libro, Palma

Revistas

23/02/2011 Revista *Taula. Quaderns de Pensament*, 42. Torres Marí, Francesc (dir.)
06/09/2010 *Educació i Cultura. Revista Mallorquina de Pedagogia*, 21. Colom Cañellas, Antoni (dir.)
11/01/2011 *Educació i Història. Revista d'Història de l'Educació*, 16. Sureda Garcia, Bernat (dir.). Revista en coedición con la Sociedad de Historia de la Educación de los Países de Lengua Catalana
01/07/2011 *Educació i Història. Revista d'Història de l'Educació*, 17. Sureda Garcia, Bernat (dir.). Revista en coedición con la Sociedad de Historia de la Educación de los Países de Lengua Catalana
11/01/2011 *Revista de Psicología del Deporte*, 20.1. Cruz Feliu, Jaume (dir.). Revista en coedición con la Universidad de Barcelona

Obras editadas

31/05/2011 *Dilemas de la justicia en el siglo XXI. Género y globalización*. Fraser, Nancy
16/05/2011 *Una breve mirada al perfil del alumnado universitario*. Navarro Guzmán, Capilla
16/05/2011 *Lord Son(.g)*. S. Pons Alorda, Jaume C.
17/03/2011 *Representación mediática de la violencia de género. Análisis de la prensa balear (2004-2008)*. Menéndez Menéndez, María Isabel
23/02/2011 *Introducción a la programación*. VV.AA.
23/02/2011 *Tedi[oj]*. Sánchez-Rubio, Emili
10/02/2011 *Incorporación de los contenidos en igualdad de oportunidades y género en grado*. VV.AA.
10/02/2011 *Análisis de datos en diseños experimentales*. Palmer Pol, Alfonso Luis
19/01/2011 *Anuari de l'envelliment. Illes Balears 2010*. Orte Socias, Carme (dir.)
10/01/2011 *Tablas de estadística*. Palmer Pol, Alfonso Luis
15/12/2010 *El eclipse o la sombra de la Luna*. Amengual Colom, Antoni
24/11/2010 *Globalització: Visions crítiques actuals*. VV.AA.
15/11/2010 *La recerca aplicada al desenvolupament: Tres experiències*. Tur, J. A.; Moreno, I.; Rita, J.
15/11/2010 *Contabilidad de sociedades. Supuestos prácticos*. VV.AA
20/10/2010 *An economic and institutional approach to the use of natural common-pool resources by the tourism industry*. Blanco, E.; Lozano, J.; Rey-Maqueira, J.

- 24/09/2010 *Nociones básicas de derecho*. VV.AA.
01/09/2010 *Historia del derecho. Síntesis histórica textos histórico-jurídicos y materiales auxiliares*. Planas, Antonio (coord.)

Obras coeditadas

- 15/10/2010 *El control de calidad vinculado a la dirección de ejecución de obras de edificación*. VV.AA. Coedición con el Colegio de Aparejadores, Arquitectos Técnicos e Ingenieros de Edificación de Mallorca
01/09/2010 *Criterios para la gestión del libro de incidencias*. VV.AA. Coedición con el Colegio de Aparejadores, Arquitectos Técnicos e Ingenieros de Edificación de Mallorca
15/11/2010 *Dexter. Ética y estética de un asesino en serie*. Trapero Llobera, Patricia (ed.). Coedición con Editorial Laertes
14/09/2010 *Mecánica teórica*. Carot, Jaume; Ibáñez, Jesús. Coedición con Editorial Reverté
24/11/2010 *Ludus vitalis. Revista de Filosofía de las Ciencias de la Vida (32)*. VV.AA. Coedición con el Centro de Estudios Filosóficos, Políticos y Sociales Vicente Lombardo Toledano de la Secretaría de Educación Pública, Universidad Autónoma Metropolitana-Iztapalapa
24/11/2010 *Ludus vitalis. Revista de Filosofía de las Ciencias de la Vida (33)*. VV.AA. Coedición con el Centro de Estudios Filosóficos, Políticos y Sociales Vicente Lombardo Toledano de la Secretaría de Educación Pública, Universidad Autónoma Metropolitana-Iztapalapa
16/05/2011 *Legislació civil balear. Compilació del Dret civil de les Illes Balears i lleis civils autonòmiques*. Ferrer, Maria Pilar; Munar, Pedro A. Coedición con el Parlamento de las Illes Balears
15/12/2010 *Llibre dels reis. Llibre de franqueses i privilegis del regne de Mallorca*. VV.AA. Coedición con José J. de Olañeta. Editor
01/09/2010 *El águila y la Tela. Estudios sobre san Juan de la Cruz y Santa Teresa de Jesús*. Egido, Aurora. Coedición con José J. de Olañeta. Editor
07/03/2011 *El turismo de chárter náutico. Illes Balears*. Payeras, Margarita (coord.). Coedición con la Cámara de Comercio de Mallorca
06/09/2010 *El rei Jaume I en l'imaginari popular i en la literatura*. Oriol, Carme; Samper, Emili (edit.). Coedición con la Universidad Rovira i Virgili
28/04/2011 *El diccionari català-valencià-balear i les seves fonts bibliogràfiques*. Perea, Maria Pilar. Coedición con Publicaciones de la Abadía de Montserrat y el Instituto de Estudios Baleárics
19/01/2011 *Temes mallorquins*. Hauf i Valls, Albert. Coedición con Publicaciones de la Abadía de Montserrat y el Instituto de Estudios Baleárics
25/11/2010 *Imaginari compartit. Estudis sobre literatura infantil i juvenil*. Valriu, Caterina. Coedición con Publicaciones de la Abadía de Montserrat y el Instituto de Estudios Baleárics
14/10/2010 *Transformacions: Llenguatges teòrics i relacions interartístiques (1975-2000)*. VV.AA. Coedición con Publicaciones de la Abadía de Montserrat y el Instituto de Estudios Baleárics

Obras en distribución

- 02/06/2011 *XXIII Jornada d'Antroponímia i Toponímia. V Seminari de Metodologia en Toponímia i Normalització Lingüística* (2010). AA.VV
- 17/03/2011 *(Re)lectura de Ramon Llull. Catàleg de l'exposició de còmics*. VV.AA.
- 25/10/2010 *L'evangeli segons Lluc. El Déu entranyable*. Ramis Darder, Francesc
- 07/06/2011 *El público fantasma*. Lippmann, Walter. g9 ediciones
- 07/06/2011 *A culatazos: Protesta popular y orden público en Portugal contemporáneo*. Palacios Cerezales, Diego. g9 ediciones

10.1.3. Servicio de Actividades Culturales

	Nr. de actividades	Nr. de asistentes
VERANO		
Universidad de Verano UIB 2010. Mundos paralelos: imágenes de la realidad	12	322
XIV Universidad de Estudios de Género: 100 años de presencia de las mujeres en las universidades españolas	1	92
XI Universidad de Verano de Eivissa y Formentera	4	134
CULTURA A LA UIB		
Artes y espectáculos	74	5.341
Divulgación	38	1.152
Formación	18	958
Participación	17	203
<i>La Bona Vida</i>	7	275
TOTALES	154	7.929

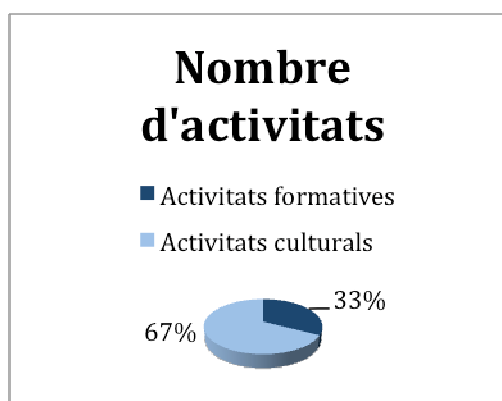

Enlace a la página web:

<http://sac.uib.es/>

10.1.4. Servicio de Asuntos Generales

• Cumplimiento de la Ley 15/1999, de 13 de diciembre (LOPD) en la UIB

El día 6 de octubre de 2010 quedaron inscritos en la Agencia Española de Protección de Datos (AEPD) los 21 ficheros creados por Resolución del Rectorado 9415/2010, de 23 de marzo (FOU núm. 330, de 21 de mayo).

La responsable de seguridad supervisó la firma, en fecha 20 de octubre, de dos contratos de encargo de tratamiento por cuenta de terceros con la FUEIB.

Durante este año académico, la responsable de seguridad ha atendido consultas sobre diversos aspectos relacionados con el cumplimiento de la LOPD y ha proporcionado las leyendas o cláusulas informativas y/o de consentimiento que los servicios y unidades administrativas incorporaran en los diversos formularios que se utilizan para la recogida de datos personales. Ha puesto a disposición, en las conserjerías y en los servicios administrativos de los centros, los formularios para ejercer los derechos de acceso, rectificación, cancelación y oposición previstos en la LOPD. Durante el mes de noviembre, elaboró los procedimientos a seguir y los formularios que hay presentar para solicitar una cesión de datos personales de miembros de la comunidad universitaria por parte de terceros, internos o externos, y ha contestado, por delegación de la Gerente, las solicitudes de cesión de datos de terceros que se hayan presentado. Ha elaborado informes sobre propuestas de convenios y contratos, en relación a aspectos de la LOPD, a petición de diversos cargos y servicios.

El 14 de febrero se impartió, en el marco del Plan de formación, la mitad del curso *Protección de datos de carácter personal. Legislación vigente. Visión general y aplicación en la UIB*.

El 25 de marzo quedó redactado el primer borrador del documento de seguridad, que está pendiente de revisión por el comité de seguridad, previa a la aprobación, si procede, del órgano competente.

• Adecuación de la UIB a la Ley 11/2007, de 22 de junio (LAE)

Este proyecto continua como eje estratégico del Plan de actuación de la Gerencia 2011-2013, pendiente de aprobar. El ámbito de actuación del Servicio de Asuntos Generales se ciñe, específicamente, a la gestión académica: la matrícula y otros procedimientos que afecten a los estudiantes y se lleven a cabo en las secretarías de los centros.

Durante este año académico, se han implementado en UIBdigital algunos de los procedimientos priorizados por el grupo de trabajo dedicado a los estudios de grado (GT1): Ampliación de matrícula, Cambio de clave de acceso, Distribución automática de créditos y Extracto académico. El resto de procedimientos se encuentran en diversas fases de implementación, pendientes la mayoría de aspectos relacionados con la gestión financiera.

De entre los procedimientos priorizados en la jornada de trabajo de 24 de febrero de 2011, está bien avanzado con el vicerrectorado de Estudiantes el análisis del procedimiento *Alumnos colaboradores* para que la convocatoria 2011-2012 se pueda realizar a través de UIBdigital.

10.1.5. Servicio de Biblioteca y Documentación

Estructura

—Dirección del Servicio

—Divisiones:

- Unidades centrales
- Bibliotecas de centro

Unidades centrales

El Servicio de Biblioteca y Documentación tiene las unidades centrales siguientes:

a) La unidad de catalogación y procesamiento técnico

Es responsable del procesamiento técnico de los fondos bibliográficos y documentales de la UIB y de la distribución posterior de los materiales procesados en las bibliotecas de la UIB.

La función principal de esta unidad es la catalogación y la clasificación de todos los fondos de la UIB, con independencia del soporte de la documentación y de la modalidad de adquisición (compra, intercambio, donativo).

b) La unidad de documentación y préstamo interbibliotecario

Tiene como función la obtención en préstamo de documentos no existentes en los fondos de las bibliotecas de la UIB y el préstamo de documentos de la UIB en otras bibliotecas con las que hay un régimen de reciprocidad, y también posibilitar y controlar el acceso a bases de datos documentales, tanto remotas como locales.

c) La unidad de patrimonio bibliográfico

Tiene la función de recoger, inventariar, organizar y custodiar toda la documentación histórica propiedad de la UIB y facilitar la consulta y la accesibilidad, como también la reproducción de los fondos.

d) Unidad de adquisiciones y subscripciones

Tiene la función de supervisar las adquisiciones de material bibliográfico y las subscripciones de publicaciones periódicas, y controla el cumplimiento de las prestaciones de los proveedores, especialmente respecto a las publicaciones en formato electrónico.

Esta unidad ha pasado a ser responsable también del intercambio de publicaciones, y ha asumido las funciones que, respecto de este proceso, tenía antes el Servicio de Publicaciones.

e) Unidad de digitalización y web

Tiene la función de llevar a cabo todas las tareas relacionadas con la digitalización de documentos y la construcción de la Biblioteca Digital Científica de las Illes Balears, como también el diseño y mantenimiento de la página web del Servicio.

Las bibliotecas de centro

Hay, actualmente, siete bibliotecas en el campus, cada una de las cuales tiene el nombre propio del edificio que la alberga: biblioteca Ramon Llull, biblioteca Mateu Orfila i Rotger, biblioteca Anselm Turmeda, biblioteca Guillem Cifre de Colonya, biblioteca Arxiduc Lluís Salvador, biblioteca Gaspar Melchor de Jovellanos, biblioteca Son Lledó y una biblioteca en cada extensión de las islas de Menorca y Eivissa y Formentera. Al frente de cada biblioteca de centro hay un jefe de biblioteca con la categoría de jefe de unidad.

En cada biblioteca se vinculan, con criterios territoriales, algunos de los diferentes centros, departamentos, facultades, escuelas universitarias, centros de investigación y servicios en que está estructurada la UIB. Los fondos bibliográficos y documentales adquiridos por estas entidades se adscriben a alguna de las bibliotecas de la UIB.

Datos estadísticos de actividad de 2010

1. Usuarios	18.890
1.1. Estudiantes	17.086
1.2. Profesores	1.240
1.3. Personal de administración y servicios	564
1.4. Usuarios externos registrados	1.938
2. Horas y días de apertura	
2.1. Días de apertura anual	290
2.2. Horas de apertura semanal	67
3. Locales	
3.1. Puntos de servicio	10
3.2. Superficie (metros cuadrados)	5.259
3.3. Puestos de lectura	1.209
3.4 Salas de trabajo en grupo (número de puestos)	70
4. Equipamiento	
4.1. PC y terminales de la plantilla	78
4.2. PC y terminales de uso público	123
4.3. Lectores y reproductores diversos (microformas, vídeo, etc.)	21
5. Colecciones e informatización	
5.1. Monografías	
5.1.1. Total de volúmenes informatizados a 31 de diciembre de 2010	433.930
5.1.2. Ingresados en 2010	18.269
5.1.2.1. Compra	6.935
5.1.2.2. Donativo o intercambio	10.173
5.2. Publicaciones periódicas	
5.2.1. Total de títulos en papel a 31 de diciembre de 2010	8.393
5.2.2. En curso de recepción	1.796
5.2.2.1. Compra	1.018
5.2.2.2. Donativo o intercambio	778
5.2.3. Revistas electrónicas de pago a las que se tiene acceso	16.223
5.3. Bases de datos de pago a las que se tiene acceso	263
5.4. Documentos catalogados en 2010	23.357
5.5. Registros bibliográficos informatizados	
5.5.1. Volúmenes	785.691
5.5.2. Títulos	358.297
6. Servicios	
6.1. Préstamos domiciliarios	269.446
6.2. Consultas al catálogo	1.147.348
6.3. Visitas a las páginas web de las bibliotecas	683.508
6.4. Artículos descargados de revistas electrónicas	654.362
7. Préstamo interbibliotecario	
7.1. Documentos obtenidos de otras bibliotecas	2.395
7.2. Documentos servidos a otras bibliotecas	3.049

Enlace página web:

<http://www.bibliotecauib.cat>

10.1.6. Servicio de Comunicación

Área de Relación con los Medios de Comunicación del Servicio de Comunicación

El Área de Relación con los Medios de Comunicación del Servicio de Comunicación de la Universidad de las Illes Balears asume tareas diversas y transversales, aunque las funciones principales del Servicio son gestionar parte de la información interna y especialmente gestionar la información externa, la que se dirige a los medios de comunicación. Eso quiere decir que los miembros del Servicio atienden las peticiones de los miembros de la comunidad universitaria, que incluye PAS, PDI, Rectorado, institutos de investigación mixtos (IUNICS, IMEDEA, IFISC); propios (CRE, ICE); Fundación Universidad-Empresa y Fundación General; Consejo Social; y sedes de Menorca y de Eivissa y Formentera, entre otras, para la difusión de información, de actos, convocatorias de medios, apoyo a la organización de actos... Así mismo, el Servicio atiende las peticiones que diariamente llegan de medios de comunicación de todas las Illes Balears, nacionales o internacionales, que se interesan por los diferentes aspectos relacionados con la Universidad, o para el análisis y la valoración que realizan los expertos de la UIB entorno a los ámbitos que afectan la actualidad económica y social de las Illes Balears.

En el año académico 2010-2011 el Servicio de Comunicación ha llevado a cabo 1.268 acciones de comunicación, entre notas de prensa, ruedas informativas, reportajes, dossieres de prensa para medios de comunicación y para la web y actos institucionales con presencia de medios de comunicación. El Servicio ha gestionado un mínimo de 67 (enero) y un máximo de 185 (marzo) acciones de comunicación mensuales. Estas acciones tienen un impacto importante en los medios de comunicación, es decir, cada acción de comunicación que realiza el Servicio se traduce en la presencia de la UIB en algún medio, escrito o audiovisual, de las Illes Balears y también, aunque en menor medida, nacional. Sólo en prensa escrita (únicamente podemos contabilizar estos impactos y no los audiovisuales) hemos tenido presencia en medios 1.396 veces.

Así mismo a lo largo de este curso académico se han elaborado dos números de la revista *EnllaçUIB*, publicación dirigida a los clientes externos de la Universidad y también al público interno; se ha mantenido la página web de divulgación de la investigación y se ha comenzado la colaboración con el Servicio de Recursos Audiovisuales para incluir noticias audiovisuales de la UIB en el Canal UIB, también de nueva creación. En colaboración con este mismo servicio y a través de un convenio con RTV Mallorca, en colaboración con el Consejo Social y el Gobierno balear, hemos producido una serie de cápsulas audiovisuales que explican de manera divulgativa el trabajo que llevan a cabo los investigadores de la Universidad de las Illes Balears. Estas cápsulas se han emitido por TV Mallorca en horarios de máxima audiencia, y también por el Canal UIB. También en colaboración con TV Mallorca, se dispone de un espacio semanal en el programa *De nit*, en que se entrevistan a los investigadores de la UIB para dar a conocer su tarea en el ámbito de la investigación.

Enlaces a la página web:

<http://comunicacio.uib.es/actualitat>

<http://comunicacio.uib.es/recerca/>

10.1.7. Servicio de Información

En el eje del diseño de sistemas de información previa a la matrícula, se ha continuado trabajando:

- a) En la ejecución de un programa específico de actividades para informar a los estudiantes potenciales sobre los nuevos estudios de grado y el proceso de matrícula y para facilitarles la elección de los estudios universitarios y la formalización de la matrícula:
- Jornadas *Ven a la Universidad 2011* para alumnos de segundo de bachillerato y de CFGS de Mallorca, los días 25 de marzo y 1 de abril, con la participación de unos 4.500 futuros estudiantes.
 - Jornadas *Ven a la Universidad 2011* para alumnos de segundo de bachillerato y de CFGS de Eivissa y Formentera, los días 24, 25 y 28 de enero, y de Menorca, los días 31 de enero y 1 y 4 de febrero, con la participación de unos 1.000 futuros estudiantes.
 - Jornadas *Ven a la Universidad 2011* para alumnos procedentes de la prueba de acceso a la Universidad para mayores de 25, 40 y 45 años, en el mes de abril, con 210 participantes.
 - *Ven a la Universidad: familias*. Día 2 de abril de 2011 se celebró una jornada en el campus para informar sobre la oferta de estudios de la UIB, la manera como se accede y los programas de acogida y de movilidad. Participaron 190 personas.
 - *Ven a la Universidad: familias*. Día 11 de febrero de 2011 se celebró una jornada en la Sede universitaria de Eivissa y Formentera para explicar la importancia que tiene realizar estudios universitarios, para dar a conocer la UIB y la Sede universitaria, para mostrar el sistema educativo semipresencial que se utiliza en la Sede e informar sobre la oferta de estudios de la UIB y la manera como se accede. Participaron unas 50 personas.
 - *Conoce el campus de la UIB*. Se han realizado 19 visitas al campus, con más de 650 visitantes.
 - *Sesiones informativas sobre el proceso de acceso y admisión para alumnos de bachillerato*. Se han realizado 71 sesiones en los centros de educación secundaria de Mallorca, con la participación de unos 4.200 alumnos.
 - *Sesiones informativas sobre el proceso de acceso y admisión para alumnos de formación profesional*. Se han realizado 14 sesiones en los centros de educación secundaria de Mallorca, con la participación de unos 650 alumnos.
 - *Sesiones informativas sobre el proceso de acceso y admisión para mayores de 25, 40 y 45 años*. Se han realizado 14 sesiones en los CEPA de Mallorca, con la participación de 550 personas.
 - *Sesiones informativas sobre el proceso de acceso y admisión para padres y madres de alumnos de secundaria y bachillerato*. Se han realizado 13 sesiones en los centros de educación secundaria de Mallorca, con la participación de 780 personas.
 - Participación en ferias: UNITOUR, Feria de la Ciencia en Eivissa y Feria del Libro.
 - *Jornada Transición de FP a la Universidad: Orientación y admisión*. Se han realizado 3 jornadas, una en el campus, una en la Sede de Menorca y una en la Sede de Eivissa y Formentera, con la participación de 130, 30 y 30 personas respectivamente.

- *Los martes en la UIB y en las Sedes.* 8 presentaciones en el campus de la oferta de estudios por ramas de conocimiento a cargo del profesorado de la UIB. Han participado 1.300 personas.
- Gestión de diversas actividades ofertas dentro del programa *La UIB contigo*: 40 conferencias de divulgación científica, social y cultural en Mallorca, 5 en Menorca y 6 en Eivissa.

b) En el establecimiento de diversos canales de difusión para poner al alcance de los futuros estudiantes la información y los recursos necesarios para que estos estudiantes en potencia dispongan del material suficiente para poder elegir los estudios universitarios y realizar la matrícula de la mejor manera posible:

- Gestión de la página web para futuros estudiantes: acceso y admisión y estudios de grado (tanto en catalán como en castellano).
- Elaboración de material informativo y divulgativo: folleto general de la oferta de estudios de la UIB; folleto de acceso a los estudios de grado para alumnos extranjeros.
- Gestión de diversas listas de distribución: centros universitarios, orientadores de educación secundaria, informadores juveniles, CEPA, centros de jóvenes de Palma, centros educativos de las Illes Balears, profesores de secundaria...

En el eje de la gestión del programa Amigos y Amigas de la UIB, hemos conseguido llegar a 620 miembros.

El eje de información es fundamental en la tarea que desarrolla nuestro servicio, con actividades muy diversas, que van desde la investigación y gestión de la información, a la difusión de la información por diferentes canales y la atención personalizada. de este eje, hay que destacar la atención personalizada y las sesiones de información y orientación académica que llevan a cabo diariamente, para que la demanda de este servicio que va aumentar y el grado de satisfacción de nuestros usuarios son muy elevados. Muchas de las tareas que se llevan a cabo en este eje no están cuantificadas, por lo que solo podemos ofrecer los datos siguientes:

- Mensajes contestados o gestionados a través de <informacio@uib.cat>: 7.038.
- Mensajes enviados a las listas de distribución: 519.
- Actos publicados en la Agenda: se han entrado 1.653 actos y la información publicada en esta agenda hasta el mes de julio se ha consultado 175.383 veces.
- Anuncios a las diversas bolsas:
 - Bolsa de vivienda: 1.442 anuncios publicados, que se han consultado 48.972 veces.
 - Bolsa de Becas: 256 anuncios publicados, que se han consultado 60.688 veces.
 - Bolsa de Cursos: 242 anuncios publicados, que se han consultado 144.473 veces.
 - Bolsa de Libros de Segunda Mano: 632 anuncios publicados, que se han consultado 8.811 veces.
 - Bolsa de Premios: 222 anuncios publicados, que se han consultado 11.307 veces.
 - Bolsa de Transporte: 8 anuncios publicados, que se han consultado 5.025 veces. Se habría de reactivar esta bolsa, ya que el interés que suscita es destacable, pero no obtiene respuesta con los anuncios publicados.

- Tablón de Anuncios: 293 anuncios publicados, que se han consultado 18.929 veces.

10.1.8. Servicio Lingüístico de la UIB

El Servicio Lingüístico, dependiente del Vicerrectorado de Proyección Cultural, trabaja para promover el uso de la lengua catalana en el ámbito de actuación de la Universidad de las Illes Balears, de acuerdo con el Reglamento de uso interno y normalización del catalán. Vela por la calidad de la lengua catalana en los documentos que genera la UIB, con un servicio de corrección, terminológico, onomástico y didáctico; da apoyo al Voluntariado Lingüístico de la UIB; ofrece apoyo lingüístico al PDI y gestiona ayudas económicas para la investigación (tesinas y tesis) en catalán.

Así mismo, organiza cursos de lenguas extranjeras, gestiona el servicio de corrección y traducción a las principales lenguas europeas, trabaja la terminología técnica y científica desde un punto de vista multilingüe, etc., y sobretodo teniendo en cuenta actualmente las necesidades multilingües generadas por el espacio europeo de educación superior.

Institucionalmente, colabora de manera activa con la Comisión de Lengua de la Red Vives de Universidades, con la Dirección General de Política Lingüística, con el COFUC, con el TERMCAT, etc.

1. Área de corrección y traducción

— Corrección de catalán

El área de corrección del Servicio Lingüístico este año se ha encargado al mismo ritmo que los años anteriores de supervisar lingüísticamente todos los documentos que le han llegado desde cualquier punto de la Administración universitaria. Ha seguido encargándose de establecer y coordinar criterios de corrección con las personas y los servicios implicados en la tarea, de la calidad lingüística de los títulos que expide la UIB, de ampliar la biblioteca del Servicio, de formar en corrección una alumna colaboradora, de asistir a las reuniones de la comisión asesora de la lengua de IB3 y de coordinar a los colaboradores externos para trabajos largos si no los ha podido asumir, servicio que ofrece a la comunidad universitaria de acuerdo a las tarifas establecidas y aspecto en que la disminución de actividad se ha hecho notar sobretodo por la disminución de la producción editorial en catalán de Ediciones UIB.

— Corrección y traducción en catalán y lenguas extranjeras según formularios de solicitud

Durante el curso 2010-2011, desde octubre de 2010 hasta el 29 de junio de 2011, se han gestionado 277 solicitudes, entre correcciones y traducciones al castellano y a otras lenguas extranjeras de documentos académicos institucionales y científicos, con la colaboración de traductores y correctores externos. En lenguas extranjeras, se han gestionado 240 solicitudes para documentos académicos, institucionales y científicos. Se han corregido 57 documentos: 50 en inglés, 2 en francés, 4 en castellano y 1 en chino. Se han traducido 183 documentos de diversas lenguas. En catalán, se han gestionado 37 solicitudes.

2. Área de dinamización lingüística

Como cada año, se han convocado las ayudas a la investigación en catalán para el curso 2010-2011, y se han adjudicado las del año anterior, con la financiación de la Dirección

General de Política Lingüística: 63 ayudas, de las cuales 27 son para proyectos de fin de carrera, 28 para memorias y 8 para tesis.

Se han organizado cursos de catalán básico para el alumnado de los programas de movilidad: 3 cursos de catalán básico 1 el primer cuatrimestre (21 personas con derecho a certificado); 2 cursos de catalán básico 1 el segundo cuatrimestre (9 personas con derecho a certificado); y 1 curso de catalán básico 2 para las personas que han querido profundizar en el conocimiento de la lengua propia de las Illes Balears (5 personas con derecho a certificado). Se han organizado dos ediciones de los cursos EILC de lengua catalana (17 personas asistentes a la primera edición). Además, se han organizado cursos específicos de lengua catalana: a) Curso de lenguaje administrativo (17 personas con derecho a certificado); b) Curso de elaboración de textos académicos orales y escritos (12 personas con derecho a certificado); c) Curso de expresión oral (5 personas con derecho a certificado).

Se han gestionado las bolsas de intercambio lingüístico y se ha creado una página de Facebook para mejorar la comunicación entre los participantes. Actualmente hay 4 grupos de conversación, en los que participan 25 personas. Las lenguas que se practican son inglés, francés, portugués y alemán, además de catalán y español.

Se ha dado apoyo a las actividades del Voluntariado Lingüístico: juegos de lengua en centros de secundaria y en entidades locales, clases de *ball de bot* en el campus, y se ha organizado el III Encuentro del Voluntariado Lingüístico, en el que ha habido un centenar de participantes.

Además, se han tratado dos casos de discriminación lingüística. Y se ha participado en congresos y seminarios especializados.

Se ha colaborado con el Gabinete Técnico de Imagen en la reedición de la exposición itinerante *(Re)lectura de Ramon Llull*.

3. Área de idiomas modernos

— Cursos de idiomas modernos

Durante el curso 2010-2011 se han llevado a cabo 21 cursos de 110/120 horas, de inglés, francés, italiano y alemán, desde el nivel A1 hasta al nivel B1 del MECR, con un total de 543 alumnos. Se han ofrecido los niveles A1 y A2 cada semestre, con la colaboración del Servicio de Relaciones Internacionales. Así mismo, se han ofrecido dos cursos de francés para programas de movilidad, incluidos en el número total de cursos. Además, se ha realizado un curso de introducción a la lengua portuguesa y uno de introducción a la lengua rusa, de 40 horas cada uno, con 33 alumnos matriculados. El total de alumnos matriculados en todos los cursos es de 576.

— Cursos de lenguas orientales

Se han ofrecido los cursos siguientes, entre 60 y 30 horas: Introducción a la lengua árabe, Introducción a la lengua japonesa, Introducción a la lengua china, Introducción a la lengua y la cultura coreanas, Introducción a la lengua hebrea, La lengua japonesa II, La lengua china II, Iniciación al sánscrito. El total ha sido de 82 alumnos matriculados. El número total de alumnos matriculados en el área de idiomas es de 658.

— Otras actividades

El área de idiomas ha organizado, en el marco del programa Averroes y para promover y dar a conocer las universidades del Magreb, dos conferencias, a cargo de los profesores visitantes Abdelhak Nemouchi, de la Universidad Mentouri de Constantina, y Mohammed Hassi, de la Universidad de Fes. Así mismo, ha contado con la participación activa de la becaria Oriane Beltran, de la Universidad de París IV (París-Sorbona), y de un estudiante alemán de Filología visitante.

4. Gabinete de Terminología

El GT ha atendido 600 consultas terminológicas puntuales y ha revisado más de 160 términos de diversos trabajos. Ha terminado el *Diccionario de pesca*, que incluye 1.218 términos catalanes y castellanos y definiciones, además de un anexo relativo al pescado y marisco que se comercializa principalmente en las Illes Balears (235 nombres catalanes, los equivalentes en castellano y los correspondientes nombres científicos); y las hojas desplegadas trilingües de la serie Terminologías Universitarias (TU) de *Contabilidad Financiera I. Contabilidad Financiera II*, de 172 términos, y *Huesos y articulaciones*, de 216 términos. Ha terminado la *Guía de denominaciones de la UIB*, en catalán, castellano e inglés. Ha trabajado en el *Léxico básico de didáctica de la lengua y de las habilidades lingüísticas*, en cuatro lenguas, de la serie Léxicos Básicos, y en *Músculos*, también en cuatro lenguas, de la serie TU. Así mismo, ha comenzado el proceso de introducción de datos de todos los trabajos terminológicos editados con el gestor terminológico GdTweb.

5. Gabinete de Onomástica

El GO ha atendido 767 consultas onomásticas puntuales, de las que 143 son de antroponimia (48 notas informativas expedidas para la normalización ortográfica de apellidos y 43 certificados sobre nombres de pila), y 624, de toponimia. Además, ha organizado y llevado a cabo la XXIV Jornada de Antroponimia y Toponimia – VI Seminario de Metodología en Toponimia y Normalización Lingüística, en Petra, que incluyó dos ponencias, una presentada por el Departamento de Ciencias de la Tierra (UIB) – SITIBSA y otra expuesta por el Departamento de Filología Catalana y Lingüística General (UIB), y diecinueve comunicaciones de diferentes estudiosos del ámbito de la toponimia y la antroponimia. También se ha editado el libro de la XXIII Jornada de Antroponimia y Toponimia - V Seminario de Metodología en Toponimia y Normalización Lingüística.

6. Gabinete de Didáctica

Durante el curso 2010-2011 el Gabinete de Didáctica ha continuado sus tareas permanentes, como la atención de consultas didácticas, los resúmenes de prensa, la descripción de los personajes destacados, la recomendación del libro y del artículo del mes y la incorporación de nuevos volúmenes y material en su biblioteca. Se ha reestructurado la web, a la que se han incorporado más de sesenta enlaces nuevos, en el proceso de difusión llevado a cabo por el Gabinete. Como tareas específicas, hay que destacar la elaboración de un informe sobre las conclusiones extraídas de la investigación de comprensión lectora (de dos años) y de la evaluación de la conciencia subjetiva del grado de conocimiento y uso de lenguas de los alumnos de nuevo ingreso a la UIB (de tres años); la colaboración llevada a cabo con el área de dinamización del

Servicio Lingüístico para programar las actividades de acogida de los alumnos de la UOM internacional; y la colaboración con el soporte lingüístico al PDI en la elaboración de material didáctico para su alumnado.

7. Soporte lingüístico al PDI (Plan lingüístico)

En relación con los cursos, se ha realizado un curso de lengua catalana del nivel A2 con ocho alumnos, un curso del nivel B1 con siete alumnos, dos cursos del nivel B2 con cinco alumnos y cuatro cursos del nivel C1 con dieciocho alumnos. Se han completado las clases ordinarias con clases orales de refuerzo. En cuanto a las correcciones, se han corregido sesenta documentos en formato Word y PowerPoint de extensión diversa de los departamentos de Enfermería y Fisioterapia, Pedagogía y Didácticas Específicas, Informática, Historia, Filología Española, Moderna y Latina, Economía Aplicada, Química, Física y Filosofía y Trabajo Social y de la Facultad de Turismo. También se han atendido una media aproximada de tres consultas telefónicas diarias. Así mismo, ha comenzado la elaboración de material didáctico del área de ciencias de la salud para el PDI en colaboración con el Gabinete de Didáctica. Y se ha elaborado una prueba de lengua catalana de nivel B para una convocatoria de selección de personal interino, además de realizar una convocatoria abierta al PDI del nivel C1 de catalán.

10.1.9. Servicio de Prevención

Evaluaciones de riesgos laborales y otros estudios: se van evaluando los riesgos laborales de todos los puestos de trabajo de la UIB. Actualmente están evaluados los riesgos del 95% del PAS y del 47% del PDI y los becarios. También se han realizado diversos estudios específicos.

Formación: se han impartido diversos cursos de prevención de riesgos en función de los riesgos de cada puesto de trabajo. Hasta ahora, el 95% del PAS y el 14% del PDI y los becarios han recibido formación sobre riesgos laborales.

Accidentalidad: en el año 2010 se han producido 9 accidentes con baja laboral y 14 incidentes sin baja, así se mantiene estable el número de accidentes en la UIB.

Planes de emergencia: se ha seguido haciendo los simulacros de emergencia anuales. Actualmente están implantados estos planes en 13 de los 16 edificios de la UIB.

Servicio Médico

a) Asistencia sanitaria (a disposición de toda la población universitaria): se realizan consultas (3.208), asistencias medicas (curas, inyectables, etc.) (206) y desplazamientos urgentes (12).

b) Vigilancia de la salud: se han realizado 220 reconocimientos médicos para el personal de la UIB, de la FUEIB y de la FuGUIB.

c) Promoción de la salud:

— Vacunación: se ha continuado la vacunación para el personal de la UIB: tétanos-difteria (35), antigripal (91), hepatitis A y B (22), fiebre tifoidea y otras (11), vacunas antialérgicas (23).

— Control regular de la tensión arterial: 270.

— Tratamientos de deshabituación de fumadores.

— Dietas (control y seguimiento).

d) Gestión y prevención interdisciplinaria:

— Investigación de daños a la salud derivados del trabajo.

— Estudio, seguimiento e informes medicolaborales de los trabajadores.

— Control y provisión de botiquines.

— Registro de trabajadores especialmente sensibles.

Actividades psicosociales

Se han tratado los siguientes casos en el ámbito individual y de grupo:

— Mediación de conflictos interpersonales y seguimiento (con registro de hechos): 6 casos.

— Evaluación, tratamiento y seguimiento de casos psicosociales individuales: 18 casos.

— Consultas y asesoramientos puntuales relacionados con riesgos psicosociales: 13.

Del total de la población tratada, el 94% es personal del PAS y el 6% es PDI. En la actualidad se realiza un seguimiento del 82% de los casos abiertos.

Otras actividades de prevención

— Asistencia a las reuniones del Comité de Seguridad y Salud.

— Gestión de los residuos sanitarios y de los residuos químicos de los laboratorios.

— Entrega de batas y gafas de seguridad al personal y al alumnado de Ciencias.

— Organización de actividades en la UIB con motivo del Día Mundial sin Tabaco.

— Asistencia a las reuniones del grupo de prevención de la CRUE.

— Impartición de clases del Máster de Salud Laboral de la UIB y tutorización de alumnos.

— Actividades como Servicio de Prevención mancomunado para la FuGUIB y la FUEIB.

— Organización y ponencia en el XVIII Congreso de la SESLAP (noviembre de 2010).

Enlace página web:

<http://www.uib.es/servei/prevencio/index.html>

10.1.10. Servicio de Recursos Audiovisuales

Producciones y grabaciones

Se han invertido un total de 1.292 horas en la producción de programas audiovisuales y 82 en grabaciones de actos diversos (gráfico 1).

Videoconferencia

Control y mantenimiento de las 25 aulas de videoconferencia de que dispone la UIB en Palma, Menorca y Eivissa.

En total se han realizado 4.175 horas de videoconferencia (gráfico 2).

Peticiones y préstamo

Se han hecho 91 peticiones de trabajo y 168 préstamos de material audiovisual diverso (gráficos 3 y 4).

Archivo de imágenes / servidor de vídeo

Se han digitalizado 9.362 secuencias de imágenes y se han catalogado 6.256 (gráfico 5).

En el [CanalUIB](#) (portal web de contenidos audiovisuales de la UIB) se han subido 73 programas.

Equipamiento e instalaciones

Se ha asesorado y participado en la instalación de 14 proyectores (8 proyectores multimedia interactivos y 6 proyectores multimedia) en el edificio Gaspar Melchor de Jovellanos y 10 proyectores multimedia interactivos en el edificio Guillem Cifre de Colonya.

Se han tenido que reponer los proyectores multimedia de las aulas de videoconferencia AV02, AV05 y AV06 del campus de Palma, como también el proyector multimedia de la sala de actos del edificio Gaspar Melchor de Jovellanos.

Se está trabajando en la propuesta para dotar del equipo audiovisual necesario a los nuevos espacios del edificio de Comandancia de Eivissa.

Docencia

Curso EP1080201: Instalación y utilización de equipamiento audiovisual.

Convenios

Convenio de colaboración entre *Ràdio i Televisió de Mallorca* (RTVM) y la Universidad de las Illes Balears (UIB), con la colaboración del Consejo Social de la UIB y la Consejería de Innovación, Interior y Justicia del Gobierno de las Illes Balears.

En el marco de dicho convenio se ha realizado la serie *Respostes*, compuesta por 32 capítulos que pretenden divulgar la investigación que se realiza en la Universidad de las Illes Balears.

Firma, por segundo año consecutivo, de un compromiso para el desarrollo de un programa de cooperación educativa a través del cual los estudiantes del Master Universitario en Patrimonio Cultural: Investigación y Gestión de esta universidad puedan acceder al conocimiento de las técnicas y metodología del Servicio de Recursos Audiovisuales, como complemento práctico de su formación teórica.

Producciones



Gráfico 1

Producciones (totales)	Horas
Respuestas (serie de 32 capítulos)	1.184
Estatuto del estudiante universitario	66
Can Oleo	21
Congresos	9
Jornadas y otros actos	25
Actos institucionales	44
Entrevistas	4
<i>Les darreres madones de possessió</i>	21

Tabla 1

Videoconferencia

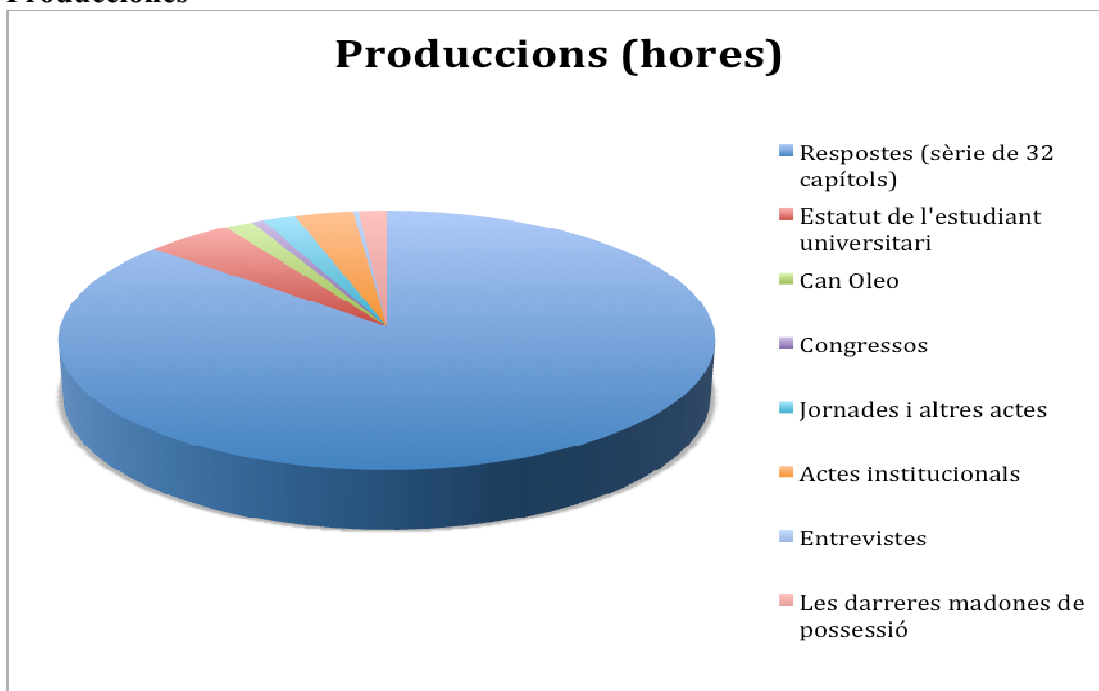
Videoconferència
Distribució de les hores totals (4.175)



Gráfico 2

Concepto	Horas de videoconferencia
Curso académico	3.244,52
Conferencia/Visita	128,68
Reunión	281,70
Postgrado/Doctorado/Seminario/Máster/Curso	481,77
Exámenes	38,50
Total horas	4.175,17

Tabla 2

Peticiones

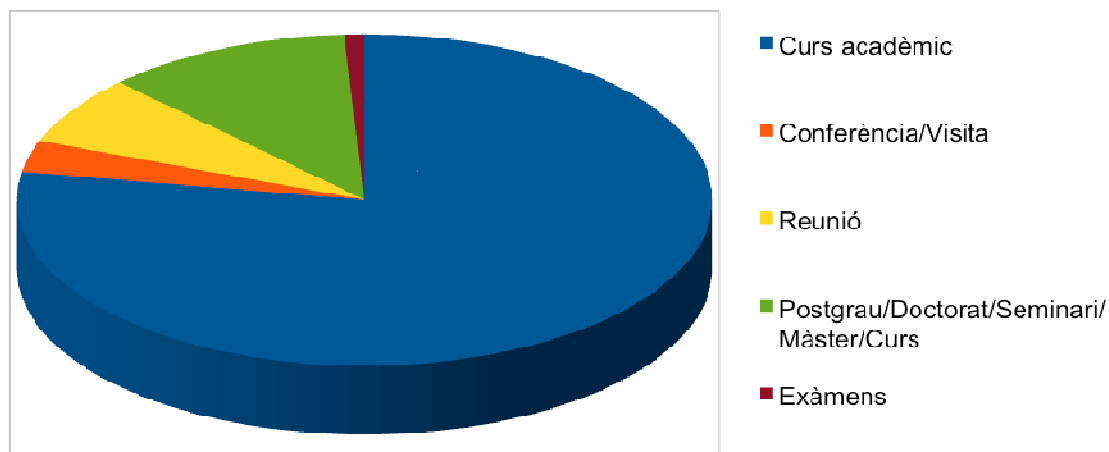

Gráfico 3

Tipo de comanda	Nombre	Valor
Copias en diferentes soportes	Copias en diferentes soportes	30
Digitalización y cambio de formato	Digitalización y cambio de formato	26
Grabación	Grabación	23
Edición	Edición	12
Total	Total	91

Tabla 3

Préstamo

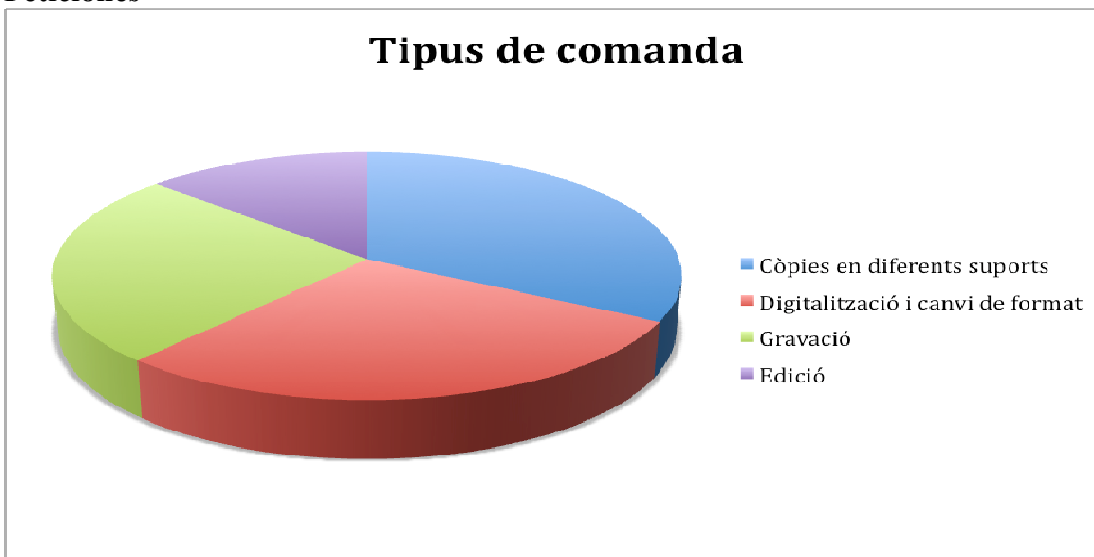

Gráfico 4

Material	Nombre
Proyectores	20
Megafonía portátil	26
Micrófonos sin hilos	8
Altavoces	52
Proyector de diapositivas	1
Pantallas de proyección	11
Cámara de vídeo	28
Grabador de cinta	6
Trípodes	12
Cables	4

Tabla 4

Digitalización y catalogación

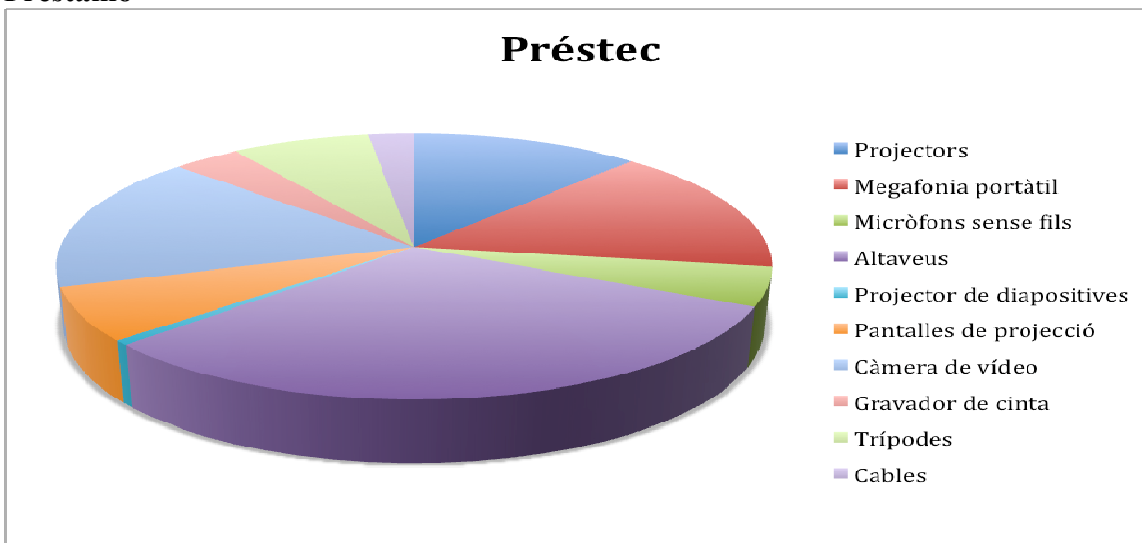

Gráfico 5

Digitalización y catalogación de producciones y secuencias de imágenes	Totales
U-matic	310
Betacam	233
HDV	2.957
AVC-Intra	5.862
Total	9.362

Tabla 5

10.2 Servicios a la investigación

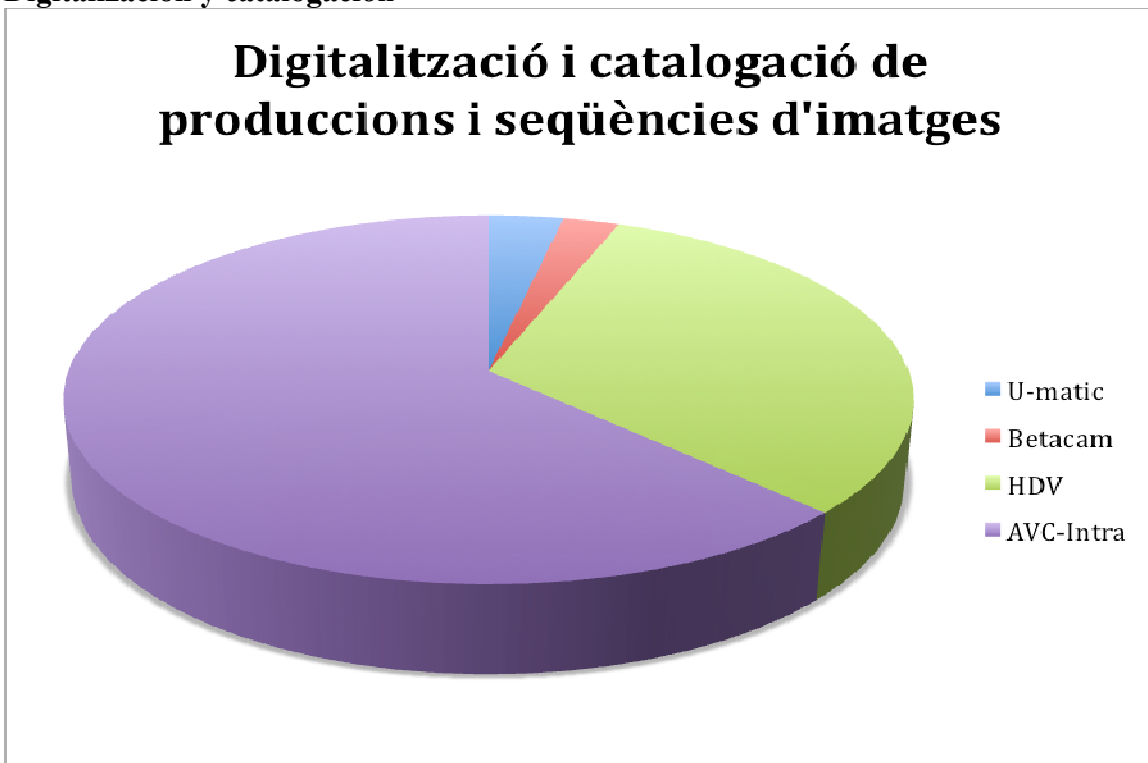
10.2.1. Oficina de apoyo a la investigación (OSR)

La OSR es una oficina de interfaz de apoyo a la investigación y a la transferencia de los resultados científicos y tecnológicos obtenidos en la UIB. Es misión de la OSR estimular la participación de los investigadores de la UIB y sus institutos en proyectos de investigación europeos, nacionales o autonómicos, y darles el apoyo necesario tanto para la solicitud como para la gestión de estos. Trabaja en coordinación con la OTRI-FUEIB para difundir la actividad científica que se lleva a cabo en la UIB y para fomentar la investigación en colaboración con empresas e identificar los resultados de investigación que permiten una transferencia de conocimientos a la sociedad.

Para cumplir los objetivos mencionados, la OSR realiza las actividades siguientes:

- Gestión de ayudas para la asistencia a congresos y estancias de trabajo (Programa de fomento de la investigación).
- Gestión de ayudas para la incorporación de técnicos (Programa de fomento de la investigación).
- Gestión de reparación y reposición de material científico (Programa de fomento de la investigación).
- Estancias breves de profesores convidados (Programa de fomento de la investigación).
- Gestión de ayudas para la realización de congresos en la UIB (Programa de fomento de la investigación).
- Gestión de ayudas para concurrir al Programa marco (Programa de fomento de la investigación).
- Gestión de ayudas a proyectos propios (Programa de fomento de la investigación).
- Gestión de patentes (Programa de fomento de la investigación).
- Gestión de anticipos para proyectos (Programa de fomento de la investigación).
- Gestión del programa de fomento a la participación en proyectos de investigación (Programa de fomento de la investigación).
- Gestión del catálogo de investigadores y grupos de investigación (Programa de fomento de la investigación).
- Gestión de ayudas para la publicación y difusión de la investigación (Programa de fomento de la investigación).
- Información a través de la web o por nota informativa sobre convocatorias autonómicas, nacionales o europeas de proyectos de investigación, becas y otras ayudas a la investigación publicadas al BOE o al BOIB o al DOUE.
- Información a través de la web o por nota informativa sobre otras convocatorias de proyectos de investigación, becas y otras ayudas.
- Asesoramiento para la presentación de proyectos de investigación a las convocatorias mencionadas.
- Gestión y seguimiento de proyectos de investigación concedidos.
- Gestión de los currículum de los investigadores (GREC).
- Elaboración del catálogo de proyectos.
- Elaboración de la memoria de investigación.
- Gestión de becas de colaboración.
- Gestión del programa Ramón y Cajal.

- Gestión del programa Juan de la Cierva.
- Gestión del programa José Castillejo.
- Gestión de los programas de técnicos en proyectos de R+D y técnicos en infraestructuras.
- Gestión del Programa de jóvenes doctores extranjeros en universidades públicas y centros de investigación españoles.
- Gestión del Programa de estancias de investigación en la Universidad de Harvard (Programa de fomento de la investigación).
- Gestión del Programa de ayudas para la contratación de investigadores doctores (Programa de fomento de la investigación).
- Gestión del Programa de estancias breves de jóvenes investigadores convidados (Programa de fomento de la investigación).
- Organización de la Semana de la Ciencia
- Coorganización de la Feria de la Ciencia

10.2.2. Servicios Científicotécnicos

Incorporación de nuevos equipos

- Espectrómetro de infrarrojos Bruker modelo Alpha con configuración para medir en el infrarrojo medio (MIR) y con un accesorio ATR.
- Espectrómetro de infrarrojos Bruker modelo MPA con configuración para medir en el infrarrojo cercano (NIR) y con accesorios para medir líquidos por transmisión y sólidos mediante una esfera integradora.
- Espectrómetro de infrarrojos Bruker modelo Tensor 27 acoplado a un microscopio Hyperion con configuración para medir en el infrarrojo medio (MIR) y con accesorios para medir tanto en transmisión como en reflexión y ATR.
- Espectrómetro de infrarrojos Bruker modelo Vertex 80v con configuración para medir en el infrarrojo cercano (NIR) y medio (MIR) y con accesorios para medir tanto por transmisión como por ATR. Permite realizar medidas tipus *Rapid Scan* y *Step Scan*.
- Microcalorímetro diferencial de rastreo para muestras líquidas TA Instruments, modelo Nano DSC.
- Microcalorímetro de valoración isotérmica TA Instruments, modelo Nano ITC.
- Sistema de electroforesis de campo pulsante (*Pulsed Field Electrophoresis System*). *CHEF Mapper XA Pulsed Field Electrophoresis System* de Bio-Rad.
- PCR en tiempo real. Light Cyclor 480 II de Roche.
- Ultracentrífuga Optima L-100XP y centrífuga de alta velocidad Avanti J-26 XP de Beckman Coulter.
- Captador de imágenes Li-Cor de Odissey.
- Analizador de composición corporal Echo MRI.

Participación en actividades docentes

- MARTORELL, G. Clases teóricas y prácticas en la asignatura Técnicas para la Experimentación en Química, incluida en el Máster en Ciencia y Tecnología Química, UIB.
- CIFRE, J. Clase práctica de la técnica de difracción de rayos X, licenciatura de Química.
- CIFRE, J. Clase práctica de las técnicas de difracción de rayos X, ensayos mecánicos y microscopia de fuerzas atómicas, licenciatura de Física.
- CIFRE, J. Clase práctica de las técnicas de calorimetría diferencial de rastreo y microscopia de fuerzas atómicas, licenciatura de Bioquímica.

Seminarios y cursos impartidos en la UIB

- MARTORELL, G. Fluorescencia. UIB.
- MARTORELL, G. Resonancia magnética nuclear. UIB.
- MARTORELL, G. Espectrometría de infrarrojo. UIB.
- CIFRE, J. Calorimetría diferencial de rastreo. UIB.
- CIFRE, J. Calorimetría de valoración isotérmica. UIB.
- CIFRE, J. Termogravimetría y análisis térmico diferencial. UIB.
- CIFRE, J. Difractometría de rayos X. UIB.
- GONZÁLEZ, J. Espectroscopia de emisión atómica (ICP-OES).
- GONZÁLEZ, J. Espectrometría de masas con plasma acoplado inductivamente (ICP-MS).
- GONZÁLEZ, J. Espectroscopia de absorción atómica (FI-MHS i THGA).
- GONZÁLEZ, J. Espectrometría de masas MALDI-TOF.
- GONZÁLEZ, J. Espectroscopia UV-visible.
- GONZÁLEZ, J. Cromatografía iónica (CI).

- DE FRANCISCO, T. Curso de técnicas básicas de laboratorio I (código: EP1030601) del Plan de formación 2011 del Servicio de Recursos Humanos.
- HIERRO, F. Seminario de Microscopio Electrónico (SEM, TEM y EDS) dado a los alumnos del Laboratorio Integral I del 2º curso del grado de Bioquímica.
- HIERRO, F. Seminario de Microscopía Electrónica (SEM, TEM i EDS) de la asignatura Determinación Estructural del grado de Ciencias Químicas.

Participación en artículos publicados

- «*Understanding Cold Denaturation: The Case Study of Yfh1*». Miquel Adrover, Verónica Espósito, Gabriel Martorell, Annalisa Pastore, y Piero Andrea Temussi, *J. Am. Chem. Soc.* (2010), 132, 16240-16246.
- «*A natural and readily available crowding agent: NMR studies of proteins in hen egg white*». Martorell, G.; Adrover, M.; Kelly, G.; Temussi, P. A. y Pastore, A. *Proteins* (2011), 79, 1408-1415.

Visitas guiadas a las instalaciones de los SCT

Se ha colaborado con el programa Demolab y con el Servicio de Información en la visita de alumnos de ESO y de bachillerato.

Convenios y contratos

- Convenio de colaboración con el Consejo de Mallorca, para llevar a cabo actuaciones previstas en el Plan de vigilancia ambiental de las instalaciones que prevé el Plan director sectorial para la gestión de los residuos urbanos de Mallorca.
- Contratos de prestación de servicios con diversas empresas y administraciones.

10.2.3. Servicio de Sistemas de Información Geográfica y Teledetección

Misión del SSI GT

Dar apoyo en el uso de las tecnologías de la información geográfica a la comunidad universitaria para a la mejora de la calidad docente e investigadora, así como fomentar la transferencia de los resultados de las actividades de investigación, desarrollo e innovación en temática geográfica y medioambiental que se desarrollan en la UIB y contribuir al fomento de la sostenibilidad ambiental y social de las Illes Balears.

Nuevas instalaciones y nuevos equipamientos del SSI GT

- Nuevo espacio para el archivo del SSI GT ubicado en la zona abierta del subterráneo del Bloc A. (edificio Guillem Cifre de Colonya) - Vicerrectorado de Infraestructuras y Medio Ambiente.
- Nuevo espacio para el Centro de Procesamiento de Datos del SSI GT en el almacén del edificio de los Servicios Científicotécnicos e institutos universitarios de investigación - Vicerrectorado de Infraestructuras y Medio Ambiente.

Actividades desarrolladas

- Prestación de servicios para el apoyo de las tareas docentes, de investigación y de gestión de la comunidad universitaria (mesa 1).
- Participación en proyectos de R+D, convenios institucionales y contratos:
 - Proyecto: Asistencia técnica para la redacción de un Pliego de condiciones técnicas para el proyecto de Geoportal de la Gerencia de Urbanismo del Ayuntamiento de Palma. 2010. IP: Dr. Maurici Ruiz.
 - Proyecto: Diseño y explotación de la encuesta de movilidad para el diagnóstico de movilidad de la Consejería de Medio Ambiente y Movilidad. Encargado a la empresa EFIZIENCIA 2010, SL. IP: Dr. Maurici Ruiz.
 - Proyecto: Estructura diaria de la precipitación en Baleares y sus conexiones mediterráneas. Ministerio de Ciencia e Innovación, CGL2008-06129-C02-02/CLI, 2009-2011 (RECABA). IP: Dr. Miquel Grimalt Gelabert.
 - Proyecto: Atlas de biodiversidad marina del mar balear. Instituto Español de Oceanografía. Fundación Biodiversidad. Convocatoria Proyectos de Investigación 2010. IP: Dra. Salud Deudero Company.
 - Proyecto: Cartografía de los suelos de Baleares. Consejería de Medio Ambiente. Gobierno de las Illes Balears. Dirección: Dr. Jaume Vadell, Departamento de Biología (UIB) (2008-2011).
 - Proyecto Walkability&GIS. SSI GT (UIB) - Departamento de Salud Pública (Consejería de Sanidad - Gobierno de las Illes Balears). Dirección: Dra. Elena Cabezas.
 - Proyecto: La perspectiva territorial, social y medioambiental de las investigaciones sobre accesibilidad. Ministerio de Ciencia e Innovación. CSO2010-18022 (subprograma GEOG) 2010-2012. IP: Maria Carme Miralles Guasp. UAB.
- Acciones formativas:
 - Curso Experto Universitario en SIG (170 créditos). Título propio de postgrado de la UIB. Organizado por: SSI GT - Departamento de Ciencias de la Tierra. Curso 2010-2011. Organizado de manera modular en 7 cursos de actualización profesional (título de formación básica de la UIB) de 25 horas.
 - Curso de Actualización Profesional en Cartografía Digital (CAD). Título de formación básica de la UIB. (25 h). Enero de 2011.

- Curso Introducción al SIG para el PDI de la UIB (10 h). SSIGT. Fecha: Mayo-junio, 2011.
- Realización de proyectos institucionales:
- Diseño e implementación de las infraestructuras de datos espaciales de la UIB. IDE-UIB.
 - Diseño e implementación de una aplicación SIG para la gestión de espacios de la UIB (figura 1).
- Actividades de difusión y publicaciones:
- (5) Seminarios de fomento de la investigación en tecnologías de la información geográfica.
 - Ramon Molinas, J., Ruiz Pérez, M., Petrus Bey. J. M. (2010). «Análisis de la accesibilidad urbanística y arquitectónica: SIG de accesibilidad de Mallorca». In: *La información geográfica al servicio de los ciudadanos*. Secretariado de Publicaciones de la Universidad de Sevilla. Sevilla. Pág. 538-548. ISBN: 978-84-472-1294-1.
 - I. Ricci; G. Artigues; J. Ramon; J. Mateu; C. Riera; M. Ruiz; E. Cabezas. «e-walkability GIS health, a integrated tool for health impact assessment». XI Health Impact Assessment International Conference «In times of crisis, healthier ways». Granada, 14-15 abril 2011.
 - Ricci, I, Ruiz, M., Ramon, J. (2011). «Rutas saludables: e-GIS Walkability». I. Ricci (Fundación Mateu Orfila), M. Ruiz y J. Ramon (SSIGT, UIB). Seminario: La Salud en 3D: Territorio, salud y movilidad (otra manera de entenderla). Mayo de 2011.
 - Ginard Ballester, M.; Ruiz Pérez, M.; Stuiver, J. (2011). «Automatic Pedestrian Network Generation». In: *Advancing Geoinformation Science for a Changing World*. ISBN: 978-90-816960-1-2.
 - Guasp Giner, L.; Ruiz Pérez, M.; Stuiver, J. (2011). «Building the IDECi-UIB: the Scientific Spatial Data Infrastructure Node for the Balearic Islands University». In: *Advancing Geoinformation Science for a Changing World*. ISBN: 978-90-816960-1-2.

Tabla 1. Prestación de servicios

Tipo de servicio	Nro. de actuaciones	Tipo de servicio	Nro. de actuaciones
(Asistencia técnica) Creación bases de datos geográficas y análisis de datos	4	Actividades formativas en tecnologías de la información geográfica	10
(Asistencia técnica) Elaboración productos cartográficos	7	Desarrollo de proyectos R+D+I	7
(Asistencia técnica) Creación servicios cartográficos web y aplicaciones cartográficas	2	Proyecto institucional: Creación infraestructura de datos espaciales de la UIB, SIG del campus, SIG de espacios	3
(Asistencia técnica) Instalación programas	3	Solicitud proyectos	2
(Asistencia técnica) Suministro datos geográficos	19	Actividades de difusión (jornadas y seminarios / publicaciones)	16
(Asistencia técnica) Asesoramiento y consultoría en TIG	25	Actividades de mantenimiento y gestión: infraestructuras, maquinaria, programas, web, etc.	*
Alquiler/cesión de equipamientos y espacios	7		
Reprografía gran formato	180		

* Actividad continua.

Figura 1. Aplicación para la gestión de espacios de la UIB (prototipo)

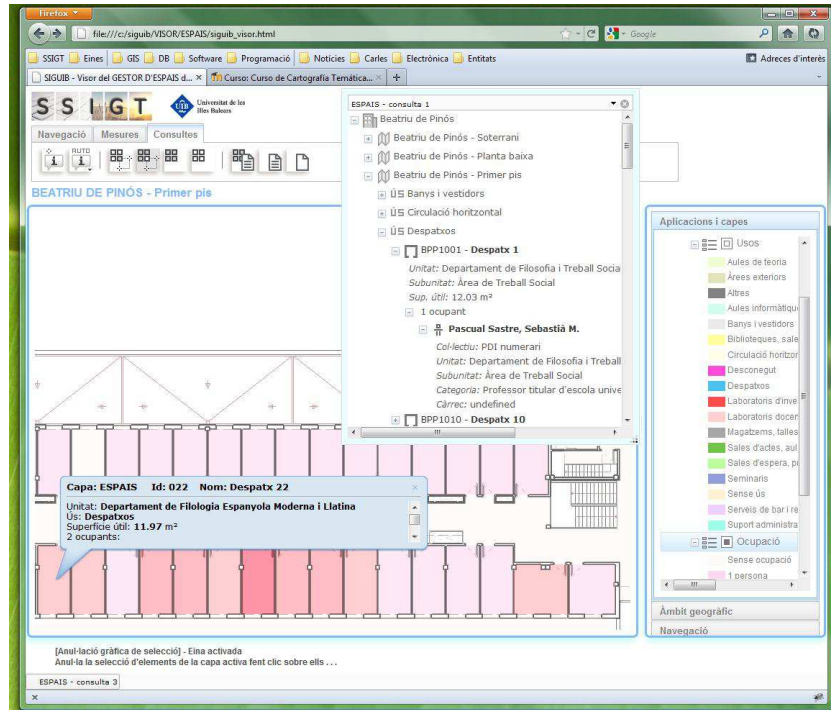

Enlace página web:
<http://ssigt.uib.es>

10.3. Otros servicios

10.3.1. Programa de orientación y transición a la Universidad (POTU)

El POTU tiene como finalidades principales facilitar la transición a la Universidad de los alumnos de educación secundaria y mejorar las relaciones entre la secundaria y la Universidad. Desarrolla sus actividades con la colaboración del SI-UIB. Las más representativas que realizó directamente el POTU durante el curso 2010-2011 son:

«La UIB contigo», que incluye las actividades de información y orientación de la UIB en los centros de secundaria, con un número de 28.222 receptores directos (25.682 alumnos, 1.730 profesores, y 810 padres y madres). Destacan las conferencias de motivación (86 sesiones en Mallorca para 4.559 alumnos de 4º de ESO, CFGM, CFGS y 1º de bachillerato de 55 centros) y las sesiones para padres y madres (750 asistentes de 23 centros de Mallorca). Se ha contado con la colaboración de dos profesores asociados de la Facultad de Educación para impartirlas en Menorca (13 sesiones, 780 alumnos, 13 centros, y 120 padres de 3 centros) y en Eivissa y Formentera (16 sesiones, 920 alumnos, 11 centros y 1 sesión para 30 padres de centros diversos reunidos en la sede).

Se mantiene el DEMOLAB de la Facultad de Ciencias, con participación de 2.783 alumnos de 121 centros, y el DEMOTEC de la Escuela Politécnica Superior, con una participación de 700 alumnos de 27 centros. Se ha convocado el segundo Campus Científicotécnico de verano para potenciar el interés para la ciencia y la tecnología en alumnos de cuarto de ESO y primero de bachillerato, en que participaron en la primera edición 32 alumnos.

Se ha iniciado el Arqueódromo (simulación de prácticas de arqueología en el campus propuestas por el grupo de investigación Arqueobaleares, del área de Prehistoria del Departamento de Ciencias Históricas y Teoría del Arte), con la participación experimental de 301 alumnos de cuarto de ESO y primero de bachillerato, de 7 centros de Mallorca.

Se ha iniciado experimentalmente la actividad «*Tresca per la UIB*» (gincana de descubrimiento del campus para alumnos de primer ciclo de ESO), con la participación de 360 alumnos.

Se ha realizado una nueva edición revisada, ampliada y con nuevo formato del material de orientación de «Escoge lo que quieres ser», consistente en un juego de tres carteles didácticos (400 colecciones distribuidas gratuitamente en todos los centros de las Illes Balears).

Con la colaboración de la OSR, se ha puesto en marcha la actividad «Investiga con la UIB» de difusión de la investigación de la UIB para alumnos de bachillerato, con la participación de 11 grupos de investigación. Durante el curso, 7 centros de secundaria han solicitado las actividades de 4 grupos de investigación, que han desarrollado 11 sesiones para un total de 330 alumnos.

Se ha celebrado una Jornada Técnica sobre la Transición a la Universidad desde la Formación Profesional (31/01/2011), con 23 asistentes, representantes, entre otros, de

institutos de secundaria, facultades y escuelas universitarias. También se ha celebrado la I Jornada Formación Profesional y Universidad en Mallorca (día 4/03/2011, con 138 asistentes), en Menorca (día 10/03/2011, con 30 asistentes) y en Eivissa (día 11/03/2011, con 30 asistentes).

Evolución del número de asistentes a las conferencias de motivación y orientación impartidas por los técnicos del POTU, cursos 2006-2007 a 2010-2011, y del número de centros que han solicitado esta actividad

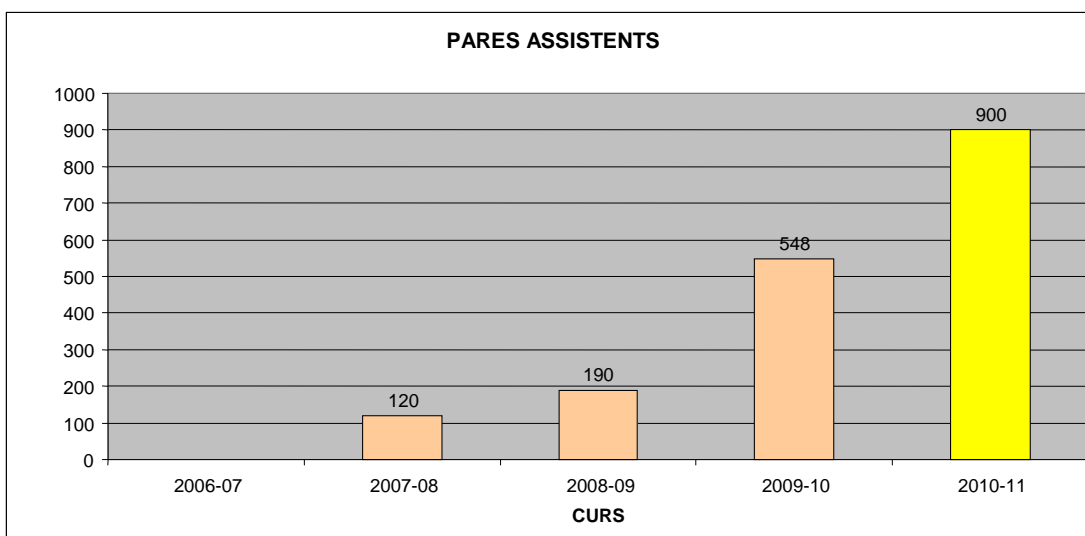
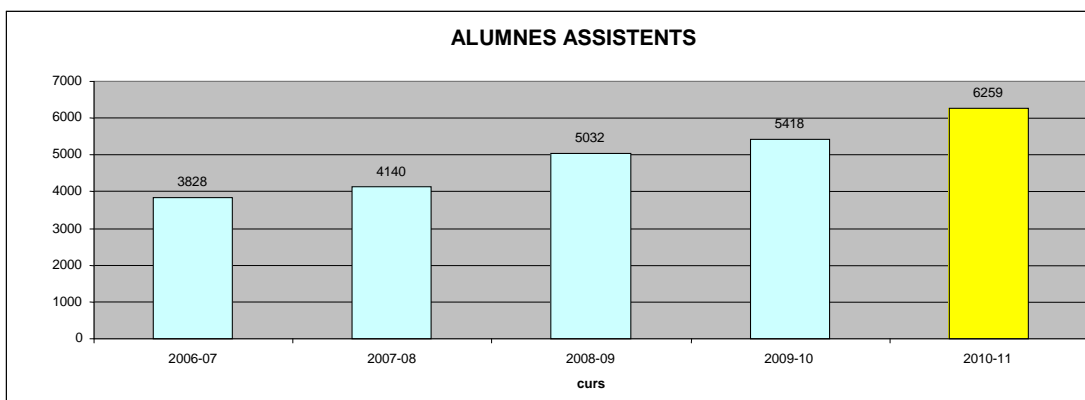
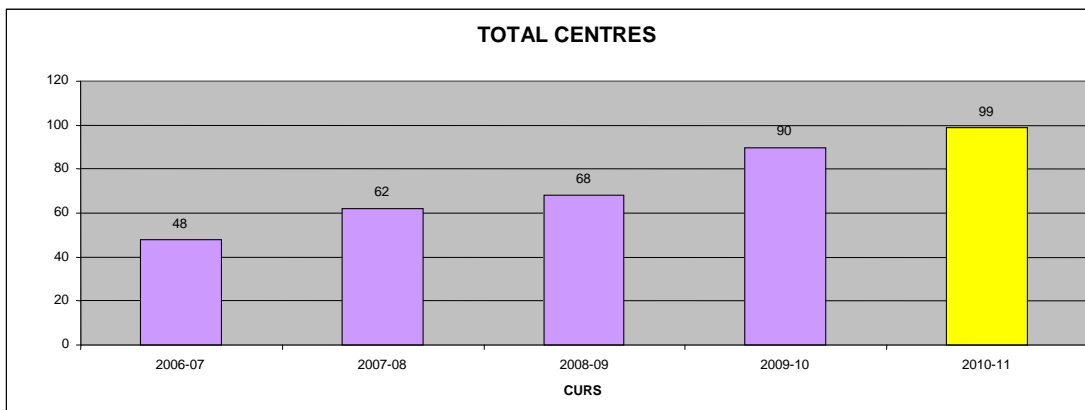

Enlaces página web

< <http://www.uib.es/alumnes/orientacio/potu> >

< <http://lauibambtu.uib.cat> >

Oficina de Cooperación al Desarrollo y Solidaridad (OCDS)

1. Movilidad de alumnado de la UIB para la realización de prácticas en países empobrecidos

Se concedieron 28 becas, entre alumnos de los estudios de Maestre, Fisioterapia, Enfermería, Pedagogía, Trabajo Social, Educación Social y Economía. Para poder llevar a cabo esta acción se han implicado 13 profesores/ras de la UIB.

2. Movilidad de alumnado de la UIB a través del programa de Estancias Solidarias (voluntariado en cooperación al desarrollo)

Han realizado tareas de voluntariado en países como Honduras, India, Nicaragua, y en los campamentos de refugiados saharauis un total de 10 estudiantes de la UIB.

3. Acciones específicas de investigación en materia de cooperación

- Convocatoria del premio de investigación sobre cooperación al desarrollo de ámbito nacional. De un total de 18 proyectos presentados ha sido seleccionado el proyecto: *Diseño de un plan de sostenibilidad para redes de comunicaciones rurales: estudio del caso Napo.*
- Becas de apoyo a la investigación aplicada en el ámbito de la cooperación al desarrollo. Mediante este programa, se otorgan 5 becas a profesores/as y/o doctorandos de esta universidad.

4. Proyectos de cooperación universitaria al desarrollo de la UIB

- En la VII convocatoria de ayudas de cooperación al desarrollo: proyectos de cooperación, se aprobaron un total de 11 proyectos, de los cuales forman parte 44 miembros del PDI, PAS y alumnado de la UIB.
- Acciones de cooperación directa en formación, transferencia tecnológica, asesoramiento y apoyo a países del Sur.
 - Formación de profesorado en los municipios de Nicaragua que integren la UCOM en colaboración con la Universidad Nacional Autónoma de León y el Fondo Mallorquín de Solidaridad. Forman parte del equipo cuatro profesores de diferentes departamentos. Han asistido un total de 190 maestros del servicio público de educación nicaragüense.

5. Otros proyectos de cooperación universitaria al desarrollo en red

- **Red Vives de Universidades:** En el programa marco de becas de investigación destinadas a alumnos de la Red Vives de Universidades fue seleccionada, la estudiante de la UIB, Laura del Valle Villalonga para realizar una estancia en la Universidad de Orán en el ámbito de sismología para el mes de noviembre de 2010
- **El Grup 9 de Universidades (G-9):** En el segundo plazo de la Convocatoria Abierta y Permanente del AECID (septiembre 2010), se otorgó un importe de 104.220 euros al proyecto “Seminario avanzado de buenas prácticas de inclusión de los temas de Salud y Derechos Sexuales y Reproductivos (SiDSR) en la formación reglada universitaria” que se ha celebrado en la Universidad de Hawassa de Etiopía el mes de julio de 2011.

6. Educación para al desarrollo: acciones de formación y sensibilización

- Asignatura de libre configuración: Economía, Desarrollo y Cooperación, impartida por el señor Antoni Lluís Alcover Casasnovas. Fue realizada por un total de 7 alumnos.

- Los 3 cursos monográficos de corta duración tuvieron una participación total de 91 alumnos. Impartidos por 4 miembros de diferentes entidades y 5 profesores/ras de la UIB, dirigidos por 2 profesores/as de la UIB.
- En la VII convocatoria de ayudas de cooperación al desarrollo: acciones de formación y sensibilización, se aprobaron un total de 7 proyectos, ejecutados por 19 miembros de la comunidad universitaria.
- Acercamiento de la realidad de los países del Sur mediante 2 campañas, 6 exposiciones, 4 conferencias.

8. Educación para el desarrollo: Voluntariado Universitario

- La Bolsa de Voluntariado Universitario ha tenido un total de 1.098 miembros de la comunidad universitaria.
- Los 5 cursos de formación de voluntariado realizados en los ámbitos de la salud, inserción social, cooperación al desarrollo..., los han impartido 17 profesores de la UIB, y 24 miembros de entidades y ONGD. Han tenido una participación total de 215 alumnos.
- Difusión e intermediación del programa Servicio de Voluntariado Europeo (SVE) y el Programa de Voluntariado de las Naciones Unidas.

9. Programa UIB Reutiliza. Se han entregado un total de 87 ordenadores, repartidos en la UIB y entidades externas (ONG, asociaciones, centros públicos, etc.).

10. Total de visitas realizadas por los usuarios a la página web del OCDS: 14.054

Enlace página web: <http://cooperacio.uib.cat/>

Oficina de Convergencia y Armonización Europea (OCIHE)

Convenios coordinados por la OCIHE

- Convenio instrumental de subvención entre la Consejería de Educación y Cultura y la Universidad de las Illes Balears para la adaptación de las instituciones universitarias al espacio europeo de educación superior
- Convenio de colaboración entre el Ministerio de Educación y la Universidad de las Illes Balears para el impulso e implantación de sistemas tutoriales de estudios de grado

Las acciones estratégicas de la OCIHE durante el año académico 2010-2011 se han centrado en tres ámbitos fundamentales:

A. Ámbito de la ordenación de las enseñanzas oficiales

- Asesoramiento a las comisiones de elaboración y diseño de títulos oficiales adaptados al espacio europeo, así como la evaluación de las propuestas de los correspondientes planes de estudios a la confirmación de la Comisión Asesora antes de su envío al Consejo de Universidades.
- Colaboración en la elaboración de normativas para la adaptación de la ordenación académica al espacio europeo: (a) acuerdo ejecutivo por el que se establecen directrices para la aplicación del plan tutorial; (b) acuerdo ejecutivo por el que se desarrolla la normativa de conocimiento de la lengua inglesa en los estudios de grado; (c) acuerdo normativo por el que se aprueba la normativa para la concesión de créditos de reconocimiento académico por la participación en actividades universitarias culturales, deportivas, de representación estudiantil, solidarias y de cooperación; (d) Acuerdo normativo por el que se aprueba la normativa de reconocimiento y transferencia de créditos; (e) Acuerdo normativo por el que se aprueba el Reglamento sobre títulos propios de postgrado.

B. Ámbito de la innovación y formación docente

- Cursos de formación en innovación docente dirigidos al profesorado que impartirá docencia en títulos de grado y máster oficiales del año 2011-2012. Como material de apoyo se publicó el libro: Montaña, J. J. y Piña, C. (2009). *Orientaciones y criterios de la UIB para adaptar la docencia al EEES*. Palma: Universidad de las Illes Balears.
- Sesiones formativas específicas sobre metodología docente según las necesidades de cada centro de la Universidad.
- Colaboración con el Vicerrectorado de Profesorado e Innovación Pedagógica y el ICE en la selección, el seguimiento y la evaluación final de los trabajos desarrollados dentro de la convocatoria 2010-2011 sobre proyectos de innovación docente.
- Coordinación de los proyectos subvencionados por el Ministerio de Educación, para el impulso e implantación de sistemas tutoriales en los siguientes estudios de grado oficiales: Administración y Dirección de Empresas, Fisioterapia e Ingeniería Informática.
- Colaboración con el CTI en la mejora de las herramientas informáticas en línea de apoyo a la actividad docente: la herramienta para introducir los contenidos de las guías docentes de las asignaturas y la herramienta para diseñar el cronograma o distribución de horas de trabajo presencial y autónomo semanal del alumnado.

C. Ámbito de la difusión del EEES

- Curso *La adaptación de la UIB al espacio europeo de educación superior*: dentro del Plan de formación para el personal de la UIB y dirigido al personal de administración y servicios.
- Actualización y mejora de la página web de la OCIHE como portal de referencia a nivel nacional sobre todo lo relacionado con el espacio europeo de educación superior.

Oficina de Gestión Ambiental y Sostenibilidad (OGAS)

A lo largo del curso 2010-2011 la OGAS ha llevado a cabo tareas de asesoramiento sobre gestión ambiental, se ha acordado con las empresas concesionarias reforzar sus aspectos ambientales, se ha coordinado con agentes autonómicos e insulares el proceso de instauración de la Agenda 21 UIB, ha tomado parte en el proyecto europeo BENEFIT que quiere lograr el ahorro energético y la reducción de las emisiones contaminantes, todo fomentando la utilización del transporte público, así como la utilización eficiente del vehículo privado, y ha participado en la elaboración del proyecto de definición de indicadores de sostenibilidad de las universidades coordinado por la CADEP de la CRUE.

Se ha trabajado en la modificación del Plan Especial del campus, y en su evaluación ambiental, en un estudio de movilidad del campus y en el proyecto de Campus de Excelencia Internacional, se ha implantado la recogida selectiva de la materia orgánica en las cafeterías de la UIB, se han realizado encuestas a los usuarios de las cafeterías y del bus circular, se han inventariado los bienes patrimoniales del campus, se han identificado y cartografiado los árboles plantados por los doctores honoris causa, y se han elaborado diversas propuestas de mejora de la gestión ambiental.

Se ha coorganizado una sesión formativa al personal de la empresa concesionaria del servicio de limpieza, se han organizado dos exposiciones orientadas a la reducción de los residuos y para conmemorar la Semana Europea de la energía sostenible; así como una jornada de siembra de 600 encinas en el campus para conmemorar el año internacional de los bosques.

Miembros de la OGAS han asistido a los seminarios permanentes del Grupo de Trabajo para la Calidad Ambiental y el Desarrollo Sostenible de la Conferencia de Rectores de las Universidades Españolas realizados en La Coruña y Zaragoza, y a las Jornadas sobre Responsabilidad Social Universitaria en la universidad, también en Zaragoza, participando así mismo en una mesa redonda dentro de la Jornada sobre Educación Ambiental y Sociedad: recursos y perspectivas, celebrada en Palma. Así mismo, a diversos cursos de formación ambiental

El personal de la OGAS lo componen una auxiliar administrativo compartida con la inspección de calidad y concesionarios, dos becarios colaboradores y su director.

Enlace página web:

<http://ogas.uib.es/>

Oficina para la Igualdad de Oportunidades entre Mujeres y Hombres

Actividades de difusión

- Renovación y actualización de la página web de la Oficina.
- Con el objetivo de dar a conocer las funciones y los servicios de la Oficina y para establecer canales de comunicación y cooperación, hemos continuado estableciendo contacto con el resto de universidades españolas y con los organismos y programas propios de nuestra universidad.
- Participación en el programa de acogida al nuevo alumnado.
- Asesoramiento sobre la integración del principio de igualdad de oportunidades entre mujeres y hombres en la elaboración de los nuevos planes de estudios universitarios.
- Atender las diferentes consultas y las sugerencias que nos han llegado durante este último curso y darles respuesta.
- Mantenimiento del servicio de préstamo de libros y materiales audiovisuales con contenidos relacionados con las dos áreas de estudio.

Actividades de investigación

- Participación activa en la elaboración del plan de igualdad de la UIB por encargo de la Comisión de Políticas de Igualdad de la UIB.

Actividades formativas

- Se han llevado a cabo diversas conferencias y participaciones en nuestra universidad y en otras universidades españolas sobre el trabajo de la Oficina (por ej. en el III Congreso Universitario Nacional Investigación y Género de Sevilla, 16 y 17 de junio de 2011).

Enlaces a la página web:

www.uib.es/servei/igualtat

<http://www.igualdad.us.es/htm/actua-investigacion-genero.htm>

10.4.5. Oficina Universitaria de Apoyo a las Personas con Necesidades Especiales

El objetivo principal de la Oficina es garantizar la igualdad de oportunidades para cualquier persona de la comunidad universitaria con necesidades específicas de apoyo y establecer medidas de acción positiva que aseguren la participación de estas personas en la universidad.

Para conseguir este objetivo, en el curso 2010-11 se han llevado a cabo actividades en diferentes ámbitos de actuación.

Intervención individualizada

La atención directa a personas con necesidades especiales, principalmente alumnado pero también PAS y PDI, se concreta en:

- Ofrecer apoyo en la matrícula para alumnado de nuevo ingreso.
- Evaluar las necesidades del alumnado.
- Determinar las adaptaciones más pertinentes para cada persona.
- Gestionar los productos de apoyo y ayudas técnicas.
- Realizar informe de necesidades para el profesorado.
- Realizar reuniones con el profesorado y jefes de estudios que implementará las adaptaciones.
- Informar al alumnado de las becas y ayudas para personas con discapacidad.
- Informar sobre productos de apoyo y ayudas técnicas.
- Ofrecer apoyo para la realización de pruebas de evaluación.
- Adaptar el puesto de trabajo.
- Realizar informe para las instalaciones deportivas.

Intervención transversal

Acciones para la mejora del entorno, favoreciendo así que la universidad sea un espacio que garantice la plena participación de todos sus miembros.

- Eliminación de barreras arquitectónicas y de la comunicación. Durante este curso hemos continuado colaborando con el Servicio de Contratación, Patrimonio e Infraestructura para la mejora de la accesibilidad de las instalaciones y el equipamiento del campus universitario.
 - Adaptación de los servicios para personas con discapacidad del Edificio Ramon Llull.
 - Mejora del acceso a la Residencia de Estudiantes, Edificio Bartomeu Rosselló-Porcel.
 - Equipamiento de la habitación adaptada de la Residencia de estudiantes.
 - Modificación de la altura de las nuevas señales de tráfico situadas en los itinerarios para peatones.
 - Eliminación del desnivel del aula C-02 del Guillem Cifre mediante la provisión de una rampa en la última fila.
 - Pruebas de evaluación con ordenador.
- Coordinación con otros servicios de la UIB para la derivación de casos (PROA, UAPI).
- Información en los centros de educación secundaria y futuros alumnos de la UIB.

Acciones para la mejora de la Oficina

- Actualización y revisión de la información de la web.
- Actualización de la base de datos.
- Adquisición de productos y ayudas técnicas.
- Adquisición de material para la Oficina.

— Formación del personal de la Oficina.

11. Laboratorios de Investigación

11.1. Laboratorio de Biología Molecular, Nutrición y Biotecnología (LBNB)

El Laboratorio de Biología Molecular, Nutrición y Biotecnología (LBNB), dirigido por el profesor Andreu Palou, consta de siete personas en plantilla (todos ellos doctores), un profesor asociado, tres contratados postdoctorales, catorce becarios predoctorales y cinco técnicos. El Laboratorio es un centro consorciado del CIBER de Fisiopatología de la Obesidad y Nutrición (CIBERObn) y pertenece a la red europea de excelencia investigadora NuGO (*Nutrigenomics Organisation*).

La investigación del LBNB se centra en el estudio de los mecanismos de control del peso corporal y sus alteraciones en la obesidad y, en conexión con esto, en el control de la homeóstasis energética para nutrientes y sus implicaciones, incluyendo también aspectos relacionados con la seguridad y calidad alimentaria.

El personal del LBNB no solo está implicado en la investigación, sino también en la docencia.

Se resumen a continuación las principales actividades e hitos del año académico 2010-2011.

— Producción científica:

Durante este curso se han publicado un total de 30 artículos científicos en revistas internacionales (más de la mitad en revistas de primer cuartil) y 7 capítulos de libro (2 de internacionales).

— Proyectos y contratos:

El LBNB tiene vigentes 3 proyectos internacionales y 6 nacionales. Entre los internacionales destaca el proyecto BIOCLAIMS (*Biomarkers of Robustness of Metabolic Homeostasis for Nutrigenomics-derived Health Claims Made on Food*), del séptimo Programa marco de la Unión Europea, que está coordinado por el grupo.

Además de las líneas de investigación básica, se desarrollan diversos proyectos aplicados en el marco de contratos de elevado contenido económico con las principales empresas multinacionales y nacionales del sector de la alimentación. Durante el 2010-2011 el grupo ha tenido 6 contratos activos.

— Participación en congresos:

Durante este período los componentes del LBNB han participado en 7 congresos internacionales y 3 nacionales, con un total de 3 conferencias invitadas, 8 comunicaciones orales y 43 comunicaciones en panel.

— Docencia:

Durante el año académico 2010-2011 los miembros del Laboratorio han impartido docencia en las licenciaturas y en los grados de Bioquímica y Biología. Además, participan, desde el curso 2007-2008, en los estudios oficiales del Máster Universitario en Nutrigenómica y Nutrición Personalizada y el doctorado en Nutrigenómica y Nutrición Personalizada con mención de calidad.

El LBNB ha garantizado durante muchos años una formación de calidad y la movilidad de estudiantes y profesores. El 2010-2011 se han leído 3 tesis doctorales (dos con mención europea), una memoria de investigación (DEA) y 19 trabajos de fin de máster. Actualmente hay un total de 14 tesis doctorales en marcha.

Se han realizado dos estancias en laboratorios extranjeros: J. Sánchez y R. Díaz (Wageningen, Holanda) y han visitado el Laboratorio: J. D. Fernández Ballart

(Universidad Rovira i Virgili), J. Keijer (Universidad de Wageningen, Holanda), S. Romero (Food Law Consultants SPRL, Brussel·les, Bèlgica), L. Pérez Gallardo (Universidad de Valladolid) y M. L. de Lima Aguilar Fernández (Universidad de São Paulo, Brasil). Dentro del máster de postgrado se han realizado un total de 9 estancias de formación en empresas el curso académico 2010-2011.

Premios:

— Palou, A. VII Premio Nacional de Alimentación y Salud. Universidad de Navarra. Junio de 2011.

— Palou, A. y su grupo. Premio al mejor plan de empresa del II concurso de emprendedores universitarios 2010, organizado por la FUEIB, otorgado por el proyecto «*ALIMENTÓMICA: Desarrollo de un modelo empresarial basado en la explotación del uso de componentes de la leche materna en la prevención del sobrepeso/obesidad y complicaciones asociadas*». Diciembre de 2010.

— Palou A. Premio *La Gota d'Oli de Mallorca* 2010, otorgado por el Departamento de Economía y Turismo del Consejo de Mallorca. Octubre de 2010.

— Priego, T., Sánchez, J., Palou, A., Picó, C. Distinción de *Nature Reviews Gastroenterology & Hepatology* a la investigación realizada sobre leptina. Trabajo reconocido: «*Leptin intake during the suckling period improves the metabolic response of adipose tissue to a high-fat diet*», aparegut a *Int J Obes* 34 (5), 809–819, 2010.

Enlaces página web:

<http://palou.uib.es>

<http://www.ciberobn.es>

<http://www.bioclaims.uib.es>

11.2. Laboratorio de Ciencias de la Actividad Física

Participación en convenios

— Título del convenio/contrato: Evaluación del estado nutricional de deportistas preélite (Escuela Balear del Deporte)

Investigador principal: J. A. Tur

Nombre de la empresa/administración financiera: Consejería de Deportes, CAIB

— Título del convenio/contrato: Proyecto Gastroteca: Creación, promoción y mantenimiento de un banco de datos de productos agroalimentarios de las Illes Balears

Investigador principal: J. A. Tur

Nombre de la empresa/administración financiera: Consejería de Comercio, Industria y Energía, CAIB

Acciones de transferencia de conocimiento

— Creación de la empresa derivada Vitalmend Balears, SL, con capital de empresas mallorquinas y participación de los investigadores en el consejo de administración.

— Asesoramiento nutricional de los deportistas de élite de la Escuela Balear del Deporte (CAIB), que ha dado lugar a un contrato de tres años (2009-11) con la Consejería de Deportes (CAIB)

— Creación de una nueva patente en los Estados Unidos y mantenimiento de las patentes ya existentes

Actividades de divulgación científica

— Organización y docencia del curso «Obesidad infantil». Escuela Balear de Administración Pública, Hospital Can Misses, Eivissa (25 de febrero de 2010) (J. A. Tur, M. M. Bibiloni)

— Conferencia «Los antioxidantes en la dieta mediterránea». Semana Gastronómica de Eivissa, Eivissa (20 de abril de 2010) (J. A. Tur)

— Conferencia «La alimentación en Menorca: una aventura mediterránea». III Jornadas Farmacéuticas, Fundación Illa del Rei, Maó (5 de junio de 2010) (J. A. Tur)

— Dirección y organización de la 11ª edición de la Universidad de Verano de Eivissa y Formentera, UIB (20-24 de septiembre de 2010). Eivissa (J. A. Tur)

— Organización y docencia del curso «Psicología de la alimentación», incluido en la 11ª edición de la Universidad de Verano de Eivissa y Formentera, UIB (20-24 de septiembre de 2010). Eivissa (2 créditos) (J. A. Tur, A. Pons, J. Pich)

— Participación a la 9ª edición de la Feria de la Ciencia (2010). Palma

Publicaciones: 19

Proyectos: 4

Redes de investigación financiadas: 3 (PREDIMED; Red Bioactive Compounds; Red SpeciasR)

Patentes vigentes: 3

Desarrollo de nuevos productos de interés alimentario y deportivo: 2

11.3. Laboratorio de Conducta y Sistemas Dinámicos

El Laboratorio de Conducta y Sistemas Dinámicos (LabCSD) surge de la colaboración entre dos grupos de investigación de la Universidad de las Illes Balears, el grupo de Neurodinámica y Psicología Clínica (NDPC) y el grupo de Desarrollo y Psicopatología (DEVPSY), y está organizado en tres unidades de investigación, la Unidad de Investigación y Diagnóstica Neuropsicológica del Dolor Crónico (UNIDOC), la Unidad de Asesoramiento Psicológico Infantil (UAPI) y la Unidad de Investigación de la Dinámica de la Regulación Emocional (DinaREm), la cual incluye un Servicio de Atención Psicológica (tSalut), de reciente creación.

Sus objetivos fundamentales son facilitar la transferencia de sus resultados de investigación al ámbito aplicado, profesional y a los sectores sociales afectados o interesados y desarrollar protocolos, procedimientos o herramientas de evaluación y de intervención psicológica y neuropsicológica que ayuden al diagnóstico y/o tratamiento de alteraciones comportamentales.

Actualmente ofrece servicios como asesoramiento de padres y educadores sobre problemas infantiles, evaluación del trastorno por déficit de atención e hiperactividad o de la atención sostenida a través de Internet, evaluación e intervención en pacientes con dolor crónico, evaluación de trastornos emocionales o tratamiento del miedo a volar en avión y de otras fobias específicas, entre otras trastornos de ansiedad y depresivos.

Proyectos de investigación en curso

- Estudio aleatorio, controlado y abierto para evaluar la eficacia del neurofeedback en el tratamiento del trastorno por déficit de atención e hiperactividad frente a los tratamientos estándar farmacológico y conductual (PSI2008-06008-C02-01/PSIC)
- Análisis de los factores genéticos en la modulación de la dinámica cerebral del dolor crónico (PSI2010-19372)
- Dinámica cerebral del procesamiento afectivo y cognitivo en pacientes con fibromialgia (Fundación La Maratón de TV3)
- Dinámica de la desregulación emocional: medidas no lineales para la comprensión de los mecanismos implicados (PSI2009-12711)

Congresos organizados

- Fibrosymposium 2011. II International Symposium for the Study of Chronic Pain and Fibromyalgia. Palma, abril de 2011

Enlaces página web:

<http://labcsd.uib.cat>

<http://unidoc.es>

<http://uapi.es>

<http://tsalut.com>

<http://ndpc.cat>

11.4. Laboratorio de Investigación en Litiasis Renal

El Laboratorio de Investigación en Litiasis Renal (LILR) fue creado en la UIB el año 1998 con el objetivo de facilitar la transferencia de resultados de investigación y de desarrollo en el campo de la litiasis renal y los ámbitos relacionados, los sectores productivos y sociales interesados y afectados, así como prestar servicios a la sociedad.

Entre estos servicios destacan el estudio de cálculos urinarios (del IB-Salut, de los hospitales privados, de personal de la UIB y particulares) y el estudio del riesgo urinario de generar cálculos cálcicos (RLU), servicios que han ido aumentando en volumen con el paso de los años (ver el gráfico), excepto el del estudio del RLU, que en el año 2004 se transfirió a la empresa multinacional Sarstedt AG & Co.

Los investigadores que integran el Laboratorio de Investigación en Litiasis Renal son los mismos que conforman el Grupo de Investigación en Litiasis Renal y Biomineralización (ver la memoria del grupo).

Durante el curso 2010-2011, los resultados de la investigación desarrollada por el Laboratorio de Investigación en Litiasis Renal son los siguientes (ver la memoria del Grupo de Investigación en Litiasis Renal y Biomineralización al GREC):

- 13 publicaciones científicas
- 4 proyectos desarrollados
- 4 patentes (solicitadas, concedidas y/o en explotación)
- 14 contribuciones a congresos nacionales e internacionales
- 1 contrato con empresas.

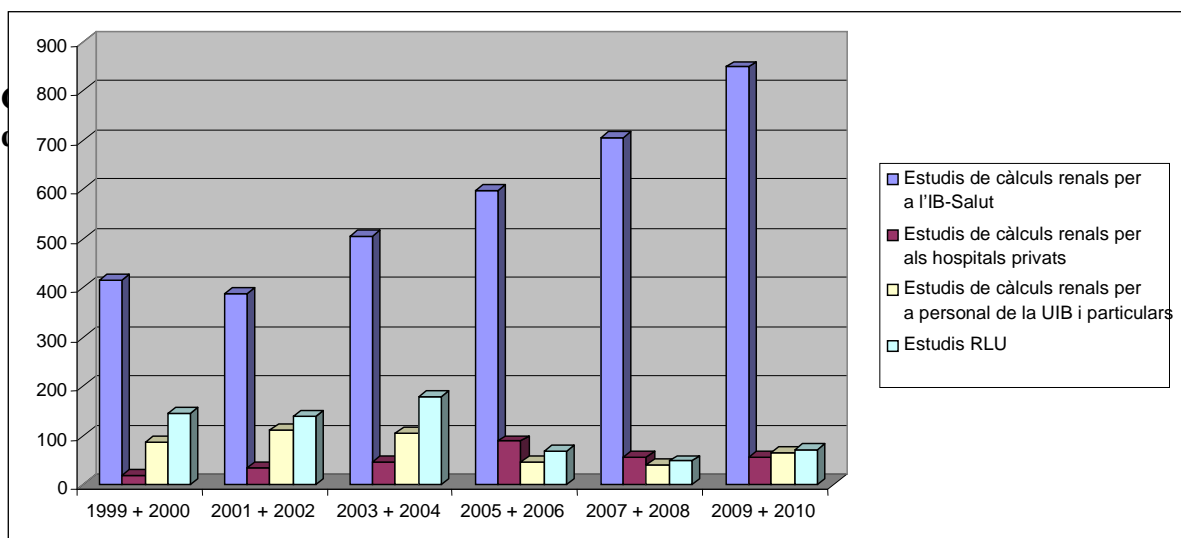

11.5. Laboratorio de Investigación y Documentación Turística

El Laboratorio de Investigación y Documentación Turística se creó en el año 1997.

Se trata de un centro de apoyo administrativo, promocional y documental del grupo de investigación de Economía del Turismo y del Medio Ambiente. Pretende mejorar y hacer más eficientes las tareas docentes e investigadores tanto del grupo en conjunto como de las líneas de investigación que este establece.

Sus objetivos son:

- Mejorar la comunicación de las actividades del grupo dentro y fuera de la Universidad.
- Gestionar más eficientemente cursos, proyectos, programas y publicaciones.
- Recaudar información en instituciones de diferente ámbito geográfico con la finalidad de realizar proyectos de investigación o participar.
- Desarrollar información estadística nueva y generar bases de datos estadísticas y bibliográficas.
- Reducir los costes de gestión de las actividades del grupo de investigación.

Está formado por tres centros cuya denominación y actividades son las siguientes:

- Centro de documentación.
- Centro de gestión de postgrados y proyectos.
- Centro de comunicación y publicaciones.

Las actividades llevadas a cabo durante el pasado año han sido:

- Gestión de la revista *Annals of Tourism Research* en Español: desde el Laboratorio de Investigación y Documentación Turística se gestiona la publicación y la suscripción a la revista, así como las acciones promocionales.
- Gestión de másteres
 - *Master in Tourism and Environmental Economics* (MTEE): se trata de un máster oficial de 60 créditos ECTS. Posteriormente y después de cumplir unos requisitos se puede optar por estudiar el doctorado.
 - Máster en Gestión Turística (MTA): título propio de la UIB de 58 créditos.
 - Máster en Dirección de Empresas de Servicios (MBA): título propio de la UIB de 58 créditos.
- Organización de congresos
 - *Third Conference of the International Association for Tourism Economics*: colaboración en la promoción del congreso con la asociación IATE.

Enlace página web:

<http://www.uib.es/lauib/Estructura/Laboratoris/>

11.6. Laboratorio de Tecnologías de la Información y Multimedia (LTIM)

El LTIM se basa principalmente en tres líneas de investigación:

- Sistemas multimedia dinámicos.
- Televisión digital interactiva.
- Distribución de datos audiovisuales sobre red de fijos y móviles.

Cinco proyectos con participación como socio (*partner*), dentro del subprograma Plan Avanzada I+D 2008-11 (financiados por el Gobierno español a través del Ministerio de Industria, Turismo y Comercio) y con el apoyo de las Fuentes de Desarrollo Regional.

Referencia	Título	Organismo
TSI-020301-2008-5	MEDIATUR	Ministerio de Industria, Turismo y Comercio
Mediatur «Nuevas experiencias en la gestión de contenidos turísticos», proyecto singular estratégico de la plataforma enem (Plataforma Tecnológica Española de Tecnologías Audiovisuales en Red) www.mediatur.net		
TSI-020100-2009-602	ODITOFI	Ministerio de Industria, Turismo y Comercio
On Demand Interactive Television Over the Future Internet http://www.facebook.com/apps/application.php?id=182994548626		
TSI-020100-2009-813	PLIFED	Ministerio de Industria, Turismo y Comercio
Plataforma de Internet del Futuro para Eventos Deportivos		
TSI-020110-2009-26	MASHUP-TV	Ministerio de Industria, Turismo y Comercio
Proyecto que pretende desarrollar un sistema de generación contextualizada de canales turísticos interactivos para la distribución de contenidos digitales inteligentes http://www.mashuptv.es/		
IPT-430000-2010-45	DAPIEM	Ministerio de Ciencia e Innovación
Dynamic Advertising and Product-placement with Interactive E-Commerce for Multimedia http://www1.labhuman.com:7777/labhuman/web/minisites/dapiem/		

Tres proyectos con transferencia de tecnología

MALASPINA: Expedición de Circunnavegación Malaspina 2010: cambio global y exploración de la biodiversidad del océano global (Malaspina 2010). www.expedicionmalaspina.es

AVMOV: contenidos multimedia para el transporte multimodal. Convenio con la Fundación Balearia. www.av-mov.es

CIDTUR iGuide: guía turística sobre plataformas móviles. <http://www.cidtur.org>

12. Institutos Universitarios

12.1. Institutos Universitarios de Investigación

12.1.1. Instituto de Física Interdisciplinaria y Sistemas Complejos

El IFISC (Instituto de Física Interdisciplinaria y Sistemas Complejos) es un centro de titularidad compartida entre la Universidad de las Islas Baleares (UIB) y el Consejo Superior de Investigaciones Científicas (CSIC) creado por acuerdo específico firmado entre ambos en junio de 2007. Desde el mes de enero de 2009 el IFISC tiene la sede en el edificio de los institutos universitarios del campus de la UIB.

La línea transversal de investigación del IFISC que fundamenta, unifica y percola el resto de actividades es el estudio de los fenómenos genéricos en **sistemas complejos: física estadística y no lineal**, con fuertes componentes metodológicos de sistemas dinámicos, métodos computacionales y mecánica cuántica. Desde este foco de conceptos e ideas, los investigadores asumen el riesgo de definir y actualizar cooperativamente proyectos de investigación en un esquema flexible, cambiante y entrelazado en las siguientes líneas específicas de investigación actuales:

Sistemas complejos. Física estadística y no lineal

- Física cuántica: fotones, electrones e información
- Óptica no lineal y dinámica de dispositivos optoelectrónicos
- Dinámica de fluidos, biofluidos y fluidos geofísicos
- Física biológica y fenómenos no lineales en ecología y fisiología
- Dinámica y efectos colectivos en sistemas sociales

Resumen de las actividades y datos principales del IFISC durante el curso 2010-2011

PERSONAL	17 investigadores permanentes, 14 investigadores postdoctorales, 25 estudiantes de doctorado, 7 personas de apoyo técnico y administrativo (el 2010), 15 visitas de larga duración, 52 visitas cortas (el 2010)
PROYECTOS DE INVESTIGACIÓN	Entre 2004 y 2010: 8 proyectos financiados por la Comisión Europea; 8 de participación en redes europeas; 9 proyectos financiados por el Plan nacional de ciencia; 17 otras ayudas del Plan nacional, 12 otros proyectos de investigación; 2 proyectos de investigación con la colaboración de miembros del IFISC (el 2010). Presupuesto de los proyectos activos en 2010: 3.647.170 euros
SEMINARIOS	65 (en 2010)
PUBLICACIONES	64 JCR Journals y 7 otras publicaciones (el 2010)
PROGRAMA DE CONGRESOS IFISC	<i>IFISC Workshops:</i> — <i>Robust 10</i> Conference (IFISC-VolkswagenStiftung): Emergence and Design of Robustness: General Principles and Applications to Biological, Social and Industrial Networks (21-25 de setembre, 2010). — <i>Transport 11</i> (IFISC-European Science Foundation): Nonlinear spin and charge transport through nanoscopic Systems (6-9 de juny, 2011)

	<p>— <i>Nanomediterráneo III</i> (IFISC-Gobierno de las Illes Balears): Nanoelectronics for researchers of the Mediterranean Area (10 de juny, 2011)</p> <p><i>IFISC Exploratory Workshops:</i></p> <p>— <i>Quantum 10</i>: Complex Quantum Systems (14 y 15 de octubre, 2010)</p>
ACTIVITATS DE DIVULGACIÓ CIENTÍFICA	<ul style="list-style-type: none"> - El IFISC en la Semana de la Ciencia y la Tecnología de las Illes Balears por el 50 aniversario del láser: <ul style="list-style-type: none"> • Inauguración y exhibición de grafitos láser en ses Voltes (22 de octubre, 2010) • El IFISC en Menorca (11-13 de noviembre, 2010) • Mesa redonda: Láser y medicina en Caixaforum (24 de noviembre, 2010) • Conferencia sobre las aplicaciones del láser en la conservación artística en la Sede (14 de diciembre, 2010) - Participación en los proyectos Demolab e Investiga con la UIB (marzo, 2011) - Participación en la Feria de la Ciencia (Eivissa, 7-9 de abril, 2011) - Ciclo de conferencias Explorando las Fronteras entre los Saberes IV (8-22 de junio, 2011) - Carrera de coches solares el Día Mundial del Medio Ambiente: IFISC-OSA (11 de junio, 2011)
MÁS INFORMACIÓN	http://ifisc.uib-csic.es

Datos y gráficas. Memoria anual. IFISC 2010

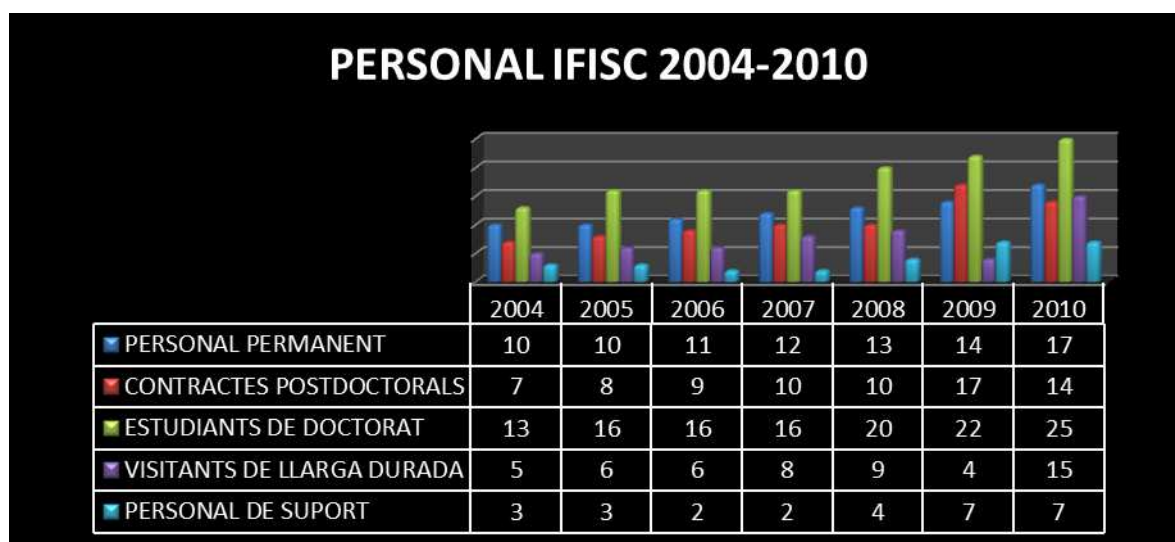

VISITES CIENTÍFIQUES A L'IFISC 2004-2010

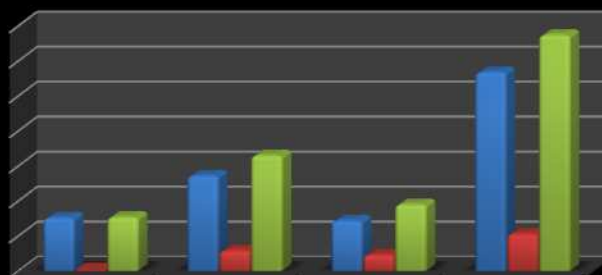

	ESpanyA	EUROPA	RESTA DEL MON	TOTAL
■ VISITES CURTES	76	136	72	284
■ VISITES DE LLARGA DURADA	1	29	23	53
■ TOTAL	77	165	95	337

PROJECTES D'INVESTIGACIÓ FINANÇATS 2004-2010

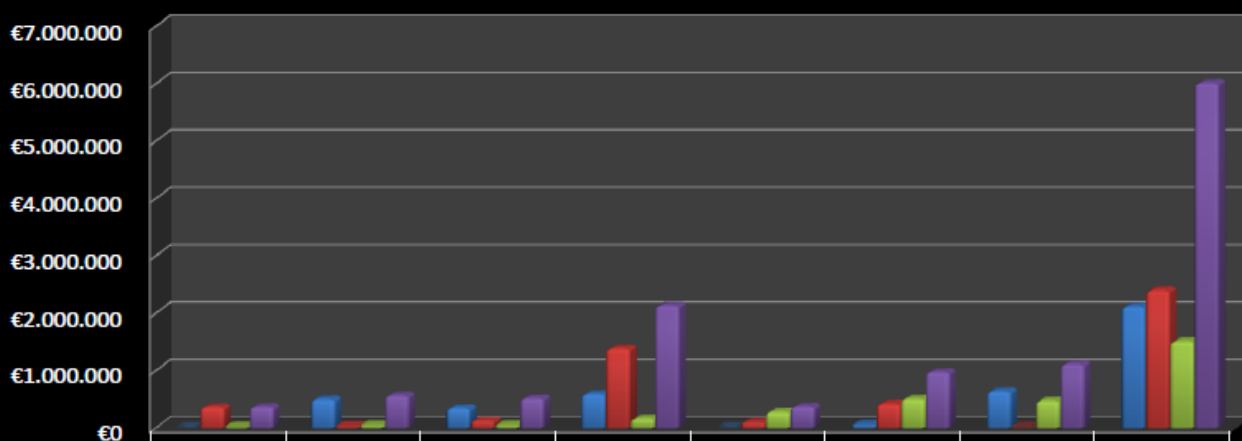

	2004	2005	2006	2007	2008	2009	2010	TOTAL
■ COMISSIÓ EUROPEA	€0	€491.808	€341.000	€588.396	€0	€53.000	€635.489	€2.109.693
■ PLA NACIONAL DE CIENCIA	€357.776	€25.820	€123.240	€1.377.330	€92.890	€415.952	€0	€2.393.008
■ ALTRA FINANCIACIÓ	€4.500	€44.450	€48.000	€161.630	€274.280	€500.625	€470.279	€1.503.764
■ TOTAL	€362.276	€562.078	€512.240	€2.127.356	€367.170	€969.577	€1.105.768	€6.006.465

SEMINARIS DE L'IFISC 2004-2010

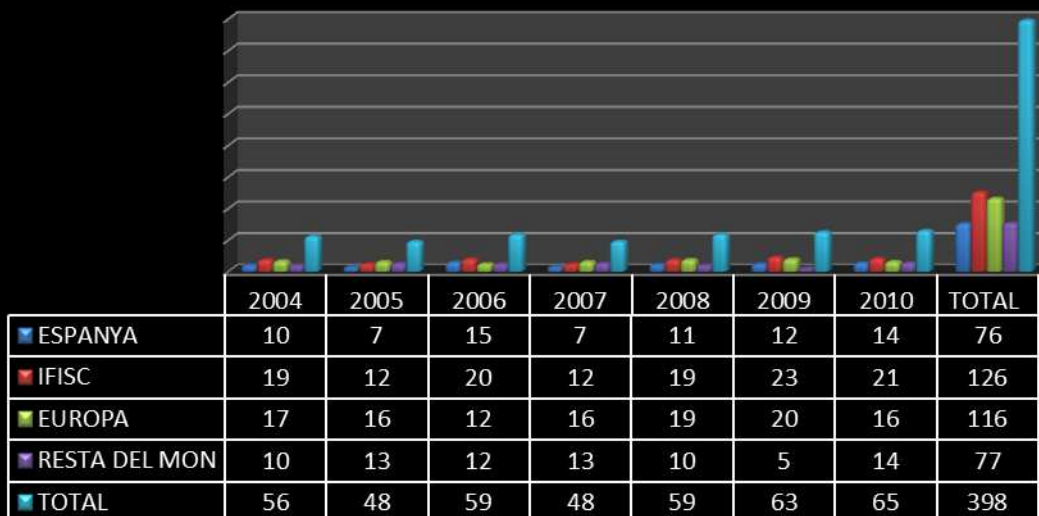

CONFERÈNCIES I CONGRESSOS 2004-2010

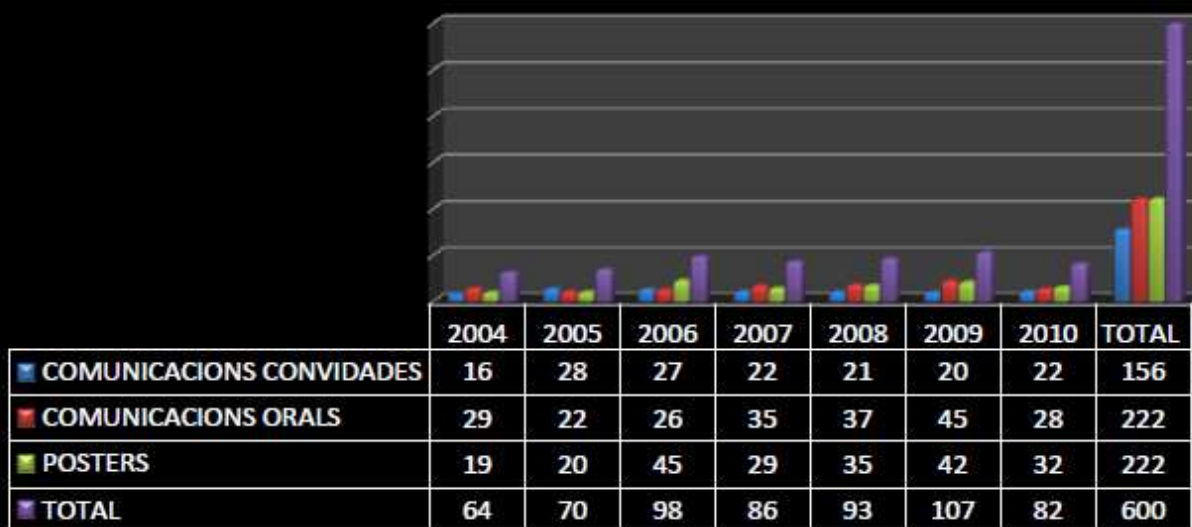

12.1.2. Instituto Mediterráneo de Estudios Avanzados (IMEDEA)

El Instituto Mediterráneo de Estudios Avanzados (IMEDEA) es un centro mixto de investigación entre el [Consejo Superior de Investigaciones Científicas \(CSIC\)](#) y la [Universidad de las Illes Balears \(UIB\)](#), cuyo objetivo es la investigación científicotécnica de alta calidad en el área de recursos naturales, haciendo especial énfasis en la investigación interdisciplinaria en el área mediterránea.

Desde su creación en 1985, el instituto ha pasado por una serie de reestructuraciones y cambios que le llevan de la denominación inicial, Instituto de Estudios Avanzados de las Illes Balears, a la actual, tomada en 1995. En el [organigrama](#) se puede consultar la organización actual del instituto. Durante estos años, la actividad de nuestros investigadores ha dado lugar a la creación de [Albatros Marine Technologies](#), una empresa derivada o *spin-off* centrada en el desarrollo de instrumentación para la investigación marina. Así mismo, los investigadores del IMEDEA trabajan en el [Laboratorio Internacional en Cambio Global](#) y en la Instalación Científicotécnica Singular [SOCIB](#).

Algunos de los hitos científicos reseñables durante el año 2010-2011

— El curso 2010-2011 todos los indicadores de productividad científica, captación de recursos, divulgación, formación y comunicación han superado los niveles mínimos recomendados en el Plan estratégico.

— El IMEDEA ha continuado desarrollado su línea estratégica de colaboración y alianzas para el progreso e impulso del sistema de ciencia y tecnología de las Illes Balears. Además de la continua colaboración con diversos departamentos de la UIB, como corresponde a su naturaleza de centro mixto CSIC-UIB, se han concertado convenios de colaboración con el SOCIB y con el Centro Oceanográfico de las Balears, del Instituto Español de Oceanografía; el desarrollo adecuado de estos convenios permitirá, sin duda, que la red de investigación en ciencia y tecnologías marinas de esta comunidad adquiere ya una relevancia muy destacable en los ámbitos nacional e internacional.

— Otro ejemplo del compromiso del IMEDEA con la sociedad balear es la participación importante, respecto a cuestiones técnicas, en el Proyecto estratégico de revaloración integral de la Playa de Palma.

— Dirección de la expedición de circunnavegación Malaspina 2010: Cambio Global y Exploración del Océano Global. CONSOLIDER-2010, Ministerio de Ciencia e Innovación, ref. CSD2008-00077, IP: Carlos M. Duarte, subvención: 4.300.000 euros.

— Solicitud de la patente «Procedimiento de transferencia de datos entre al menos una boya lagrangiana de medición de corrientes para entornos oceánicos y costeros y una estación base, y boya lagrangiana de medida de corrientes para entornos oceánicos y costeros».

Investigadores del grupo de Tecnologías Marinas, Oceanografía Operacional y Sostenibilidad del IMEDEA (CSIC-UIB), presentaron en la Oficina Española de Patentes y Marcas (Madrid) el pasado 18 de octubre de 2011 la solicitud de patente. El número de solicitud que le ha correspondido es el 201131669. La presente invención se refiere, por una parte, a un procedimiento de transferencia de datos entre boyas lagrangianas de medida de corrientes para entornos oceánicos y costeros y una estación base y, por otra, a las mismas boyas lagrangianas (*drifters*) de medida de corrientes para entornos oceánicos y costeros empleadas.

—Asesoría al Gobierno de Chile para el desarrollo e implantación de las políticas regionales de innovación.

El doctor Enric Tortosa, investigador del CSIC en el IMEDEA (CSIC-UIB), asesora al Gobierno de Chile, concretamente a la Subsecretaría de Desarrollo Regional y Administrativo (SUBDERE), del Ministerio del Interior, en calidad de experto de la Unión Europea, para la puesta en marcha de políticas de innovación en las regiones chilenas.

Premios y reconocimientos

2010

—El señor Carlos M. Duarte, investigador del IMEDEA (CSIC-UIB), doctor honoris causa por la Universidad de Quebec en Montreal (Canadá).

2011

—La doctora Marta Marcos, premiada con el premio Jóvenes Científicos de MedCLIVAR.

—El señor Gabriel Jordà, investigador del IMEDEA (CSIC-UIB), premiado por el Programa Mundial de Investigación del Clima Gabriel Jordà.

—El señor Carlos M. Duarte, investigador del IMEDEA (UIB-CSIC), premiado con el Prix d'Excellence 2011 por su investigación en el ámbito de las ciencias marinas.

—El IMEDEA (CSIC-UIB), premiado en los I Premios Onda Cero Mallorca en la categoría de Ciencia e Investigación.

—El señor Carlos Duarte, investigador del IMEDEA (CSIC-UIB), doctor honoris causa por la Universidad de Utrecht.

Enlaces:

http://issuu.com/natmartin/docs/imedeamemoriacientifica_2010

<http://imedea.uib-csic.es/>

12.1.3. Instituto Universitario de Investigación en Ciencias de la Salud (IUNICS)

En total el Instituto ahora está formado por 42 grupos, de los que trece se han incorporado este curso:

- Anestesiología, Curas Críticas y Dolor
- Investigación Clínica y Translacional
- Investigación en el Paciente Crítico
- Inflamación, Reparación y Cáncer en Enfermedades Respiratorias
- Síndrome de Apneas e Hipopneas del Sueño
- Salud Pública
- Salud Laboral
- Investigación Crítica en Salud: Prácticas, Políticas y Ciudadanía
- Diagnóstico por la Imagen y Nuevas Tecnologías del COTMES
- Genómica de la Salud
- Gammopatías Monoclonales y Síndromes Mielodisplásicos
- Unidad de Gráficos y Visión por Ordenador
- Inflamación, Metabolismo y Nutrición

Publicación del libro *IUNICS. Los beneficios de la investigación*. Es una muestra de los resultados translacionales de la investigación adquiridos por los grupos de investigación de la UIB los equipos médicos de la sanidad pública de las Illes Balears que integran el Instituto.

Conferencia «Organización de la actividad cerebral espontánea en estados saludables y dolor crónico». 11 de febrero

Participación en la X Feria de la Ciencia con la actividad «Como funciona el sistema nervioso para dar lugar a nuestro comportamiento y a nuestras emociones». 7-9 de abril

Participación en las IX Jornadas de Investigación del Sistema de Salud de las Illes Balears. 14 y 15 de abril

II International Symposium for the Study of Chronic Pain and Fibromyalgia. 12 y 13 de mayo. Palma

Simposio CEA de Bioingeniería 2011. Redes REDINBIO y RETADIM. 15 de junio. Palma

VI Congreso Iberoamericano de Tecnologías de Apoyo a la Discapacidad. 16 y 17 de junio. Palma

V Jornadas de Proliferación Celular y Cáncer. 15 y 16 de septiembre de 2011. Palma

Publicaciones: 66

Proyectos: 32

— 21 nacionales

— 1 internacional

— 10 de la CAIB

Patentes vigentes: 15

12.2 Institutos de Investigación Propios

12.2.1. Centro de Investigación Económica (UIB - Sa Nostra)

El Centro de Investigación Económica (CRE), instituto propio de la Universidad de las Illes Balears, en el curso 2010-2011, ha contado con la participación de siete investigadores adscritos al grupo de investigación en Análisis Económico de los Impactos del Turismo (AEIT), cinco técnicos, tres becarios de colaboración con la UIB y cinco becarios de cooperación educativa que forman el equipo del centro.

La actividad de investigación ha girado alrededor de dos proyectos de investigación, uno enmarcado en la convocatoria de la Comisión Europea «*Climate change and impact research: the Mediterranean environment (CIRCE)*», y otro, financiado por el CICYT, «*Externalidades del transporte rodado en economías turísticas. Evaluación de políticas correctoras para su internalización (ETRET)*». Ambos proyectos tendrán continuidad en el proyecto «*Efectos del cambio climático sobre la demanda turística. Evidencia empírica y medidas de adaptación*», presentado en la última convocatoria del CICYT. Estas investigaciones se han visto reflejadas en la publicación de doce artículos en revistas especializadas de reconocido prestigio (*Climatic Change, Environmental and Resource Economics, Journal of Current Issues in Finance, Business and Economics, Journal of Environmental Economics and Management, Journal of Forests Economics, Tourism Analysis, Tourism Economics*, etc.), un capítulo de libre y once ponencias en congresos (*6th Annual Internacional Conference on Tourism, IV Congreso de la Asociación Hispano-Portuguesa de Economía de los Recursos Naturales y Ambientales, First International Conference on Tourism between China-Spain, 18th Internacional Input-Output Conference*).

Al mismo tiempo, el CRE ha puesto en marcha internamente el proyecto «La pequeña y mediana empresa balear: importancia y contribución económica» y ha seguido instrumentalizando su base de datos y sistematizando la información necesaria para el análisis y la correcta interpretación de la evolución de la economía del archipiélago. Esta actividad ha permitido al Centro validar los resultados de su tarea regional con la publicación del *Informe económico y social de las Illes Balears 2009*, los tres boletines de la serie *Coyuntura* y dos *monográficos CRE*.

Estas publicaciones y un resumen de la actividad del centro se pueden consultar en la web: <www.uib.es> / <www.cre.sanostra.es>, y en la memoria anual 2010, aprobada por el Consejo Rector el pasado 17 de febrero de 2011.

12.2.2. Instituto de Aplicaciones Computacionales de Código Comunitario de la UIB (IAC³)

El Instituto de Aplicaciones Computacionales de Código Comunitario (IAC³) surge dentro del ámbito de los institutos propios de la UIB, en julio de 2008. La orientación del instituto nace de una visión compartida por tres grupos de investigación de distintas comunidades científicas (Astrofísica, Relatividad y Tratamiento de Imágenes), que tienen como denominador común el hecho que su investigación comporta el desarrollo de códigos numéricos avanzados para la simulación de sistemas de ecuaciones en derivadas parciales.

La visión del IAC³ es que el desarrollo de códigos complejos no ha de ser un factor de competencia entre grupos, bien al contrario: el hecho que grupos diferentes contribuyan al desarrollo de códigos comunes es un ventaja competitiva para la comunidad, ya que permite evitar duplicidades y que se liberen, por tanto, recursos para la investigación. La necesaria polivalencia del código resultante abre la puerta a su aplicación en otros campos, tanto científicos como tecnológicos. En el ámbito científico, durante este curso hemos abierto una línea de trabajo en la simulación de la interacción fluido-estructura, clave para la modelización de procesos fisiológicos. En el ámbito tecnológico, hemos continuado el desarrollo de la plataforma Simflowny, que permite la generación automática de código a medida del usuario, así como las colaboraciones con empresas basadas en nuestro conocimiento experto de las tecnologías de computación Grid y Cloud.

Destacamos a continuación algunos aspectos de nuestras actividades 2010-2011, que permiten afinar el perfil del instituto. En primer lugar, una apuesta por la excelencia en investigación que se concreta en:

- Un libro, editado por Springer, y 42 artículos de investigación en revistas científicas indexadas de primer nivel.
- Participación en un proyecto de investigación europeo sobre modelización de procesos fisiológicos (TSI-020400-2010-84), además de 7 proyectos nacionales, de los que destacan 2 proyectos del prestigioso programa Consolider (CSD2007-00042 y CSD2009-00064).

Hemos de añadir que la UIB, a través nuestro, es la única participación de España en el gran proyecto LIGO de detección de ondas de gravitación, liderado por los Estados Unidos (www.ligo.org). Además, el doctor Terrades, del grupo de Astrofísica, ha conseguido un contrato del programa de atracción de talento Ramón y Cajal.

Como complemento, destacamos nuestra apuesta por la transferencia de conocimiento:

- Participamos en dos grandes proyectos CENIT del CDTI (Ministerio de Industria), vía subcontratas con diversas empresas (Telefónica R+D, DeimosSpace, Atos-Origin), por un total de unos 625.000 euros.
- Participamos como subcontrata de la empresa francesa DxO (www.dxo.com) en el proyecto europeo EUROSTARS, por unos 210.000 euros.
- 5 patentes registradas, desde 2004, en el ámbito del tratamiento de imágenes.

El IAC³ ha tenido, en 2010-2011, 12 profesores permanentes, 9 profesores contratados, 5 becarios y 3 técnicos.

Enlace página web:

www.iac3.eu

13. Fundaciones

13.1. Fundación Cátedra Iberoamericana

Web FCI

Continuamos nuestro trabajo de difusión de noticias académicas, concursos, becas, convocatorias diversas, investigaciones, publicaciones y otras actividades de interés para la comunidad académica iberoamericana. Recibimos más de 3.500 visitas mensuales en nuestra web y enviamos semanalmente correos informativos con las noticias más destacadas (Infoflash) además de 30.000 contactos; hemos incluido un servicio web para la búsqueda de contraparte para la presentación de proyectos en la AECID y el 2011 hemos migrado nuestra web a la direcciónn <<http://fci.uib.es/>> dentro del plan de reestructuración de servidores de la UIB, y hemos dado un cambio estético y funcional a nuestra página.

Becas para descendientes de Baleares

Durante 2010 y 2011 hemos otorgado 19 becas a jóvenes descendientes de Baleares que residen en el exterior para realizar prácticas profesionales en empresas de las Baleares, estudios de postgrado en la UIB y estudios de postgrado en sus países de origen, en el marco del convenio firmado con la Fundación Baleares en el Exterior. Los beneficiarios provienen de Argentina, de Cuba, de Chile, de Uruguay y de Venezuela.

Actividades socioculturales y formativas para la comunidad balear residente en el exterior

- Escuela de Primavera de Ascochinga; en el mes de septiembre, en Ascochinga, provincia de Córdoba, Argentina, se realizó un encuentro con jóvenes de Baleares procedentes de diferentes ciudades de Argentina, de Chile y de Uruguay. La FCI ha participado con dos cursos dictados por profesores de la Universidad de las Illes Balears: «Historia de las Baleares», de 16 horas, a cargo de Antonia Morey Tous, profesora de Historia Económica de la UIB, y el curso «Cocina balear», de 16 horas, a cargo del chef de Soller Lluís Cardell Batle, profesor de la Escuela de Hostelería de las Illes Balears (UIB).
- «Investigación sobre la emigración balear a Chile»; se contó con la colaboración del profesor de Historia de la UIB Joan Buades, que viajó a Chile con la finalidad de recolectar material y testimonios de los descendientes de los ciudadanos de Baleares que emigraron el siglo pasado hacia este país sudamericano.

Proyectos

- Ejecución del tercer año del proyecto «Fortalecimiento de microempresarios rurales de turismo vivencial» en la península de Chucuito, Puno, Perú. Con la Obra Social Fundación la Caixa y CEDESOS.
- XARIBERTur, Red Iberoamericana de Turismo; durante 2010 este proyecto patrocinado por la Consejería de Turismo del Gobierno de las Illes Balears, la Dirección General de Investigación, Desarrollo Tecnológico e Innovación de la Consejería de Innovación, Interior y Justicia del Gobierno de las Illes Balears y por el Departamento de Economía y Turismo del Consejo de Mallorca, también recibió el apoyo de la Fundación IBIT y del ParcBIT, que cedió el local situado en el edificio Naorte, bloc B, 1r pis, local 10, para el desarrollo del proyecto; se realizó el lanzamiento del portal de la red: <www.xarxibertur.com>, que sirve como medio de difusión y comunicación entre los miembros de la red; participación con una

presentación oral en el I Congreso Internacional de Punta del Este TICs, Educación y Turismo y al V Encuentro BTM 2010: La Educación en la Sociedad de la Información (Uruguay, septiembre de 2010); con una presentación oral y un póster en el IV Congreso Latinoamericano de Investigación Turística (Uruguay, septiembre de 2010); participación en la mesa redonda «La enseñanza del turismo en Europa y América Latina» durante la Feria Internacional de Turismo de Buenos Aires, en octubre de 2010; participación en la CIMET 2011 (Conferencia Iberoamericana de Ministres y Empresarios de Turismo); presentación de la Red Xarxibertur en el Forotec. II Forum Tecnológico de las Illes Balears; se gestionó la firma del acuerdo marco general de colaboración en materia turística entre el Ministerio de Turismo y Deporte de la República Oriental de Uruguay, la Consejería de Turismo del Gobierno de las Illes Balears y la Universidad de las Illes Balears.

Convenios firmados con:

- Universidad Anáhuac, México Norte
- Universidad de Mendoza, Argentina

Enlaces página web:

<http://fci.uib.es/>

www.xarxibertur.com

13.2. Fundación Universidad-Empresa (FUEIB)

Orientación e inserción laboral

156 contratos laborales firmados mediante la FUEIB

4.205 universitarios usuarios del DOIP

532 empresas/entidades colaboradoras

616 ofertas de trabajo tramitadas

646 prácticas en empresas/entidades

Formación de postgrado y especialización

	Cursos	Horas	Alumnos
Expertos universitarios	14	1.815	243
Especialistas universitarios	19	4.459	389
Másteres	22	12.419	1.324
Otros cursos	46	3.182	1.361
TOTAL	101	21.875	3.317

Proyectos nacionales y europeos

VERTEBRALCUE: desarrollo de una infraestructura de cooperación como fórmula para la articulación de un área común entre la Unión Europea y América Latina y el Caribe, en el marco del programa Alfa III de la Unión Europea.

SUSTEN Mechanism: aproximación a la sostenibilidad territorial a través del desarrollo del turismo y la cultura basado en los emprendedores (proyecto MED de la Unión Europea).

2INS CLUSTERS: diseño, desarrollo, implantación y establecimiento en el ámbito territorial de clúster de innovación y apoyo a la internacionalización de las PYMES, aprobado en el programa MED de la Unión Europea.

LLWINGS: desarrollo de un sistema de aprendizaje electrónico para maestros de escuela basado en un conjunto de competencias, dirigido a la adquisición de herramientas de aprendizaje y motivación para aprender (proyecto Comenius de la UE).

Transferencia de tecnología y fomento de la innovación

Mantenimiento de la plataforma Tecnología UIB, con la información de oferta de servicios y recursos científicotecnológicos de la UIB: 135 grupos de investigación, 5 institutos y 11 laboratorios y servicios. Incorporación de 3 tecnologías y 3 servicios avanzados.

Gestión de 135 contratos artículo 83.

124 asesoramientos de programas de ayuda de proyectos de R+D+I empresariales.

21 propuestas de proyectos de R+D+I presentados en convocatorias públicas.

Promotores tecnológicos

40 promotores formados, 15 empresas participantes, 15 proyectos detectados y asesorados en R+D, 4 inserciones laborales.

RESET - Espacio del Emprendedor y Apoyo a la Nueva Empresa Tecnológica

8 cursos de formación básica (fomento del emprendimiento)

2 cursos de formación especializada en creación de empresas

Concurso de emprendedores universitarios, 28 proyectos presentados

2 empresas derivadas (*spin-off*) en tramitación

78 asesoramientos a emprendedores universitarios.

13.3. Fundación General de la UIB (FuGUIB)

La Fundación General de la Universidad de las Illes Balears (FuGUIB) es una institución privada, con personalidad jurídica propia y sin ánimo de lucro. Fue creada por la Junta de Gobierno de la UIB el día 21 de junio de 1999 y se le encomendó la gestión de las instalaciones deportivas y de la Residencia de Estudiantes del campus de la Universidad. Además, desde el año 2003 la FuGUIB gestiona UIBCongrés, un servicio de apoyo en la organización de congresos y acontecimientos académicos y científicos. En la Fundación General durante el curso 2010-2011 han trabajado una media de 50 trabajadores equivalentes a tiempo completo, de los que el 63 por ciento son dones.

La FuGUIB cerró el ejercicio económico 2010 con unos ingresos de 3 millones de euros, un resultado contable de 13.568,73 euros y unas inversiones totales de unos 115 mil euros. Actualmente la Fundación General de la UIB está certificada de acuerdo con las normas de calidad ISO 9001:2000 (sistema de gestión de calidad) e ISO 14001:2004 (sistema de gestión medioambiental). Durante el mes de abril de 2011 se realizó una auditoria de seguimiento de la certificación a cargo de la empresa AENOR. La Fundación General de la UIB continua trabajando como «*oficina sin papeles*» con la utilización del software de gestión documental Docuware.

A) Residencia UIB. Residencia de Estudiantes Bartomeu Rosselló-Pòrcel

La Residencia durante el **curso 2010-2011** ha tenido una **ocupación del 97,58%** en las 97 habitaciones individuales, que han estado ocupadas por estudiantes de la Universidad.

Las habitaciones dobles han recibido visitas de estudiantes de los programas de intercambio firmado por la UIB, además de estancias de profesores visitantes (nacionales y extranjeros), grupos deportivos e invitados de la UIB.

En el verano de 2011 la Residencia ha recibido visitas del programa de intercambio de vacaciones del PAS, tres grupos numerosos de estudiantes de inglés y deportes procedentes de todo el Estado español (Forenex), profesores doctorandos extranjeros, estancias de grupos y clubs deportivos, un grupo de jóvenes discapacitados (AEDIM-FEBED) y un grupo numeroso de la Universidad Abierta para Mayores.

Las principales **mejores en las infraestructuras y los servicios** de la Residencia durante el curso 2010-2011 han sido las siguientes: renovación del mobiliario en las zonas comunes y las habitaciones, modernización de los baños de las habitaciones dobles, instalación de red Wi-Fi en todo el edificio, mejora de la seguridad del edificio con cámaras, reubicación y mejor aprovechamiento de zonas comunes, internalización del servicio de lavandería para la ropa de cama y baño, adecuación en la normativa y mejora de la baja tensión en las habitaciones y zonas comunes, colaboración con el proyecto europeo Food Pro·Fit, que favorece la alimentación saludable (con la coordinación de la Consejería de Salud del Gobierno de las Illes Balears), patrocinio de la participación de los residentes en las ligas deportivas de la UIB, oferta a los residentes de la séptima convocatoria pública de becas de colaboración en tareas de la Residencia, y patrocinio de actividades culturales para los residentes.

B) CampusEsport. Instalaciones deportivas de la UIB

CampusEsport ha realizado una importante mejora de sus infraestructuras deportivas durante el curso 2010-2011. Esta inversión se ha materializado en las acciones principales siguientes:

- Nivelación del suelo e instalación de parqué en la sala de acondicionamiento físico.
- Implementación de mejoras en el sistema de depuración del agua de la piscina.
- Instalación de porterías de seguridad en el pabellón polideportivo.
- Creación de un nuevo vestidor para niños y grupos que hagan uso de la piscina.
- Compra de una nueva maquina de limpieza para el fondo de la piscina.
- Reparación integral de los desperfectos que han sufrido las cortinas del pabellón a lo largo de los años.

Datos operativos

- Entre octubre de 2010 y junio de 2011 el número de socios oscila entre 4.100 y 5.700, siendo de 4.943 la media de socios diarios, y el número de cursillistas oscila entre 1.100 y 1.300.
- Entre octubre de 2010 y junio de 2011 se han producido más de 206.000 accesos de socios a las instalaciones.
- CampusEsport ha superado por primera vez la cifra de 5.780 socios durante abril de 2011.

Más información en www.campusesport.com

C) UIBCongrés: Organización de congresos y acontecimientos

Para dar un mejor servicio a los responsables académicos y científicos de los actos, la FuGUIB diseña las características de una aplicación informática con el formato de portal web para ofrecer un servicio integral en la gestión de los congresos y otros actos que se organicen: www.uibcongres.org.

Durante el curso 2010-2011, UIBCongrés ha dado apoyo a los siguientes eventos, por orden cronológico:

Eventos	Fecha	Asistentes
III Jornadas de la Red de Catálisis Asimétrica (Red CASI)	7-8 /10/2010	45
Third EUCogII Members Conference	8-9 /10/ 2010	100
IV Congreso Internacional de la Sociedad Española de Estudios Literarios de Cultura Popular	20-22/10/ 2010	126
43a Junta Directiva del CINDA	25-26 /10/2010	51
Conference of Stakeholders ARIMNet	28-29 /10/2010	90
I Congreso Internacional de Turismo y Lenguas Extranjeras	14-15 /4/2011	100
5th HyMeX Workshop	16-19 /5/2011	150
BUKs	27-29 /6/2011	50
Solar Coronal Loops	29/6/-2/7/2011	60
Cuarto Congreso Ibérico de Percepción	6-8 /7/ 2011	100
Fourth Meeting of the Society for the Study of Economic Inequality (ECINEQ)	18-20 /7/ 2011	150
Simposio de Estudios Polares	7-9 /9/ 2011	150
XXI Congreso de Ecuaciones Diferenciales y Aplicaciones / XI Congreso de Matemática Aplicada	5-9 /9/ 2011	300
	TOTAL	1.472

14. Cátedras

14.1. Cátedra Alcover-Moll-Villangómez

Durante el 2010 se ha cerrado el período de investigación de los seis proyectos que obtuvieron ayudas en la convocatoria para proyectos de investigación para el período 2007-2010. Fruto del trabajo de los investigadores, este año se han terminado las siguientes ponencias, comunicaciones en congresos y publicaciones en diversos formatos:

- OLIVER, Miquel dels Sants: *Obres Completes, Hojas del sábado, 3, La herencia de Rousseau*. Prólogo de Antoni Lluç Ferrer (Mallorca: Lleonard Muntaner Editor, en prensa). Dirección de la edición: Pere Rosselló Bover.
- RALLO, Lucrecia, ROMERO, Joaquín y GÓMEZ, Leticia: «Crossdialectal evidence of historical vowel change in Majorcan Catalan». *Workshop on Sound Change*, Barcelona, 2010
- RALLO, Lucrecia, ROMERO, Joaquín y GÓMEZ, Leticia: «Durational conditionings in historical assibilation of rhotics» (conferencia plenaria). *Workshop on Sound Change*, Barcelona, 2010
- RALLO, Lucrecia: «Discrimination of four English vowel contrasts by Catalan learners varying in language experience». *Journal of the Acoustical Society of America*, 125 (4), pàg. 27-72
- RALLO, Lucrecia y ROMERO, Joaquín: «Perception and production of English vowels by Catalan learners». *Journal of Phonetics* (en proceso de revisión)
- RALLO, Lucrecia y JUAN, María: «Assessing FL pronunciation in a semi-immersion setting: the effects of CLIL instruction on Spanish-Catalan learners' perceived comprehensibility and accentedness». *Póznán Studies in Contemporary Linguistics*, 43, 2010

Por otra parte, la Cátedra Alcover-Moll-Villangómez colaboró en la publicación del volumen que es el resultado de las aportaciones realizadas en el transcurso del congreso *Transformacions: Literatura i canvi sociocultural dels anys setanta ençà*, celebrado en la Universidad de las Illes Balears en julio de 2009.

También hay que destacar dos presentaciones del 5º volumen de la *Antologia de textos de les Illes Balears*, dedicado a la poesía mallorquina del siglo XIX. La primera tuvo lugar el día 12 de marzo en el Espacio Mallorca de Barcelona, con la intervención de Isidor Marí. La segunda se realizó en la sala de actos del Ayuntamiento de Montuïri el día 17 de abril, con una introducción a cargo de Damià Pons.

Finalmente, en relación con las actividades permanente de la Cátedra, hay que destacar que en el Centro de Documentación en Sociolingüística se incorporaron en la base de datos consultable en línea más de 1.480 noticias y artículos de sociolingüística aparecidos en los diarios de las Illes Balears durante todo el año.

14.2. Cátedra de Alimentación y Salud Bucodental

La Rectora de la Universidad de las Illes Balears y el señor Pere Riutord Sbert, en representación de la empresa Dentapnea, SL, subscribieron el convenio, firmado el 13 de julio de 2009, para crear la Cátedra de Alimentación y Salud Bucodental, destinada al fomento, divulgación, estudio e investigación de técnicas y habilidades orientadas a la mejora de la praxis alimentaria y, en especial, a su relación con la salud bucodental, así como al desarrollo de nuevas técnicas formativas y de investigación en odontología, constituyendo los ejes prioritarios de actuación en ámbitos sociales muy diversos, y en especial en el universitario a través de sus actuaciones docentes y de investigación, y su potenciación.

La UIB procedí a la creación de la Cátedra de Alimentación y Salud Bucodental a partir del curso académico 2009-2010. La Cátedra tiene por objeto promocionar actividades docentes, de investigación y difusión de la praxis alimentaria i, en especial, por su relación con la salud bucodental, así como el desarrollo de nuevas técnicas formativas y de investigación en odontología en todos los ámbitos en que sea aplicable.

Las actividades de la Cátedra durante el curso 2010-2011 han incluido:

- a) Apoyo a las acciones formativas del Máster Oficial en Nutrición Humana y Calidad de los Alimentos, en especial al desarrollo de asignaturas relacionadas con la alimentación y la salud bucodental, las actividades prácticas y los trabajos de fin de máster.
- b) Apoyo a las acciones formativas de los títulos propios de la UIB relacionados con la alimentación, la salud bucodental y la odontología y, en especial, a los títulos: Máster en Cirugía y Implantología Oral, Máster en Cirugía y Estética Dental, Máster en Estética y Implantología Oral, Especialista Universitario en Implantología Oral, Especialista Universitario en Estética Dental y Especialista Universitario en Cirugía Oral.
- c) Seminarios, coloquios y simposios.
- d) Actuaciones de investigación conjuntas.

La Cátedra se rige por un Consejo de Dirección compuesto por:

- La Rectora o persona en que delegue.
- Dos profesores de la UIB que realicen actividades docentes en el título de postgrado oficial mencionado en la cláusula segunda del convenio. Ambos actuarán como codirectores de la Cátedra.
- Dos representantes de Dentapnea, SL, que designará la empresa.

Dentapnea, SL, aporta anualmente y a partir del curso 2009-2010, la cantidad de 30.000 euros, que se destinan a cualquiera de las actividades y actuaciones indicadas en el apartado segundo del convenio, incluyendo, si fuera al caso, la contratación de profesorado, que está adscrito al Departamento de Biología Fundamental y Ciencias de la Salud de la UIB.

Enlace página web: <http://nucox.uib.es/>

14.3. Cátedra de Atención a la Dependencia y Promoción de la Autonomía Personal

La Cátedra de Atención a la Dependencia y Promoción de la Autonomía Personal pretende mejorar la calidad de vida de las personas mayores y, más concretamente, de las personas en situación de dependencia. Para conseguirlo se basa en el análisis de la situación actual de este colectivo y en la descripción de las principales intervenciones eficaces, pero, además, promueve la formación de los profesionales vinculados a las personas mayores y dependientes.

Las principales actividades de la Cátedra se pueden resumir en las tareas siguientes:

Anuario del Envejecimiento. Illes Balears

El objetivo principal del Anuario es reflejar y difundir las necesidades de las personas mayores en las Illes Balears. Para conseguir este objetivo, se recopilen diferentes capítulos escritos por especialistas de ámbitos sociales y sociosanitarios, que proporcionen una visión multidimensional de las condiciones en las cuales se encuentran estas personas. Los capítulos se centran en dos aspectos: cualquiera de las líneas de investigación más importantes que se llevan a cabo actualmente, e intervenciones esenciales que se realizan para posibilitar el nivel de vida que tiene la población mayor de las islas actualmente.

Máster en Atención a la Dependencia y Promoción de la Autonomía Personal

La intención es ofrecer los conocimientos teóricos y prácticas necesarios que aseguren la adecuada formación de los profesionales que acabaran formando parte del mundo de la dependencia, para conseguir que este colectivo tan vulnerable pueda obtener una atención óptima y adecuada a sus peculiaridades. Se pretende que los alumnos adquieran conocimientos y habilidades básicas para analizar las diferentes situaciones, para valorar los grados y niveles de dependencia, para diseñar planes de atención individualizada y para gestionar y promocionar centros y servicios vinculados con la dependencia, en definitiva, se pretende convertirlos en expertos capaces de planificar, gestionar, intervenir y evaluar en el campo de la dependencia y el envejecimiento.

Curso de Formación en Atención a la dependencia y Promoción de la Autonomía Personal (en línea)

Tiene como objetivo principal proporcionar una formación multidisciplinaria enfocada a cubrir diferentes aspectos teóricos y prácticos básicos que son esenciales para proporcionar la atención adecuada y la ayuda profesional que necesiten las personas dependientes. Así se pretende conseguir de una manera virtual, para que todas las personas interesadas pueden acceder al curso y formarse con la máxima flexibilidad horaria y espacial.

Curso de Actualización Profesional en aspectos básicos de la Legislación y Valoración de la dependencia

Se persigue el objetivo de formar al alumnado sobre la Ley 39/2006 y su aplicación, proporcionando conocimientos teóricos de la gestión que se realiza de la Ley, tanto en el ámbito estatal como autonómico y local, y habilidades prácticas para valorar las diferentes situaciones de dependencia y diseñar planes individuales de atención. Este curso pertenece al Máster en Atención a la dependencia y Gerontología, y es una extensión de los cursos de formación, antes mencionados, pero en modalidad presencial.

Estudio de la invisibilidad de la violencia de género en mujeres mayores en Mallorca

El objetivo de este estudio, que se presenta en el *Anuario del envejecimiento. Illes Balears 2010*, es reflejar la realidad de muchas mujeres mayores que sufren violencia de género, pero que no llegan a denunciarlo por miedo a las posibles consecuencias. Se pretende visibilizar esta problemática, que existe, pero que no está recogida en las estadísticas, ni es conocida por la sociedad. A la vez, se pretende poner de manifiesto que no hay servicios o programas específicos destinados a este grupo de edad. La finalidad es realizar una revisión exhaustiva de la problemática para poder conocer la conceptualización, la epidemiología, las barreras de solicitud de ayuda, las características de la intervención y las sugerencias de futuro.

Enlace página web:

<http://catedradependencia.uib.es/>

14.4. Cátedra Bancaja de Jóvenes Emprendedores

A. FORMACIÓN

Objetivos:

- Fomentar vocaciones empresariales, mediante la impartición de cursos de creación de empresas y seminarios específicos...
- Conseguir que los emprendedores universitarios consoliden su vocación emprendedora.

Contenido:

- Curso Herramientas para el emprendimiento, 15 horas (36 alumnos). 6-10 Diciembre. Edif. G. M. de Jovellanos, AB02, campus universitario.

B. INVESTIGACIÓN

Objetivos:

- Visibilizar el emprendimiento en la UIB.

Contenido:

- Edición multimedia de dos casos de empresas innovadoras que forman parte del libro editado el 2008 por la Cátedra (octubre-diciembre).

C. DIVULGACIÓ Y SENSIBILIZACIÓ

Objetivos:

- Conseguir notoriedad hacia el emprendimiento, desarrollando diversas iniciativas de forma sistemática que despiertan el interés e institucionalicen la salida profesional del emprendimiento.

Contenido:

- Jornadas de dinamización del espíritu emprendedor: VI Semana del Emprendedor UIB. 12.15 - 14 h. 19 de abril. Obra de teatro patrocinada por la Cátedra Bancaja-UIB Emprendedores *Yoemprendotuemprendeselemprende* (sala de actos del edificio Guillem Cifre de Colonya). Compañía de teatro: Imagonem (120 asistentes).
- Jornadas de dinamización del espíritu emprendedor: Día del Emprendedor UIB 12.15 - 14 h. 27 mayo. Obra de teatro patrocinada por la Cátedra Bancaja-UIB Emprendedores *Yoemprendotuemprendeselemprende* (sala de actos del Centro Cultural La Caixa en Palma) Compañía de teatro: Imagonem (180 asistentes).
- Primer Encuentro de Emprendedores Exalumnos de la UIB. 16 abril. (90 asistentes, con el consejero de Economía del Gobierno de las Illes Balears)
- Dotar el Premio a la Iniciativa Empresarial en la UIB: Programa «Emprende con Bancaja». 12 de mayo. (Son Lledó, campus universitario). III convocatoria, 45 proyectos.
Patrocinio del evento en el ParcBIT BITCONNECTOR Ideasforall. Vimeo, 23 de marzo a las 10 h.
- Divulgar entre las empresas y los actores sociales la tarea de la promoción emprendedora (marzo-diciembre).

Enlaces página web:

<http://www.cbje.uib.es>

<http://www.jovenesemprendedoresbancaja.com>

14.5. Cátedra Banca March de la Empresa Familiar

Las actividades de la Cátedra y de su director se encuentran en el ámbito de la docencia, de la investigación y de la participación en el entorno de las empresas familiares.

Docencia de las asignaturas Empresa Familiar en las licenciaturas y diplomaturas y La Empresa Familiar en el Sector Turístico en el Máster Oficial en Dirección y Planificación Turística.

Los empresarios y directivos que han sido invitados por la Cátedra son Josep Llorenç Mulet, exvicepresidente del Grupo Barceló, y Encarna Piñero, del grupo Piñero, que han participado en las sesiones del Máster.

La coordinación con el resto de cátedras de empresa familiar del resto del Estado español se realiza con las reuniones de coordinación en Madrid, además de la participación del director en el Congreso Anual del Instituto de la Empresa Familiar.

La Cátedra Banca March de la Empresa Familiar ha organizado el 2 de junio de 2011 la IV jornada que refuerza la relación Universidad y empresa familiar. La inauguración del acto fue a cargo del señor José Nieto, consejero delegado de Banca March, y de la Rectora de la UIB, además del director de la Cátedra. La ponencia sobre novedades fiscales que afectan a la empresa familiar estuvo a cargo del director de Planificación de Banca Patrimonial de la Banca March, el señor David Nuevo. La tabla redonda «Las experiencias empresariales de los grupos familiares González Byass y Puig» fue a cargo del señor Mauricio González-Gordon, presidente de González Byass, SA, y del señor Mariano Puig, presidente de la Fundación Puig.

Enlace página web: <http://cbmef.uib.es>

14.6. Cátedra EndesaRed de Innovación Energética UIB

Las actividades de la Cátedra durante el curso 2010-2011 se han centrado en la continuación de los dos proyectos de innovación que estaban en marcha durante el período anterior (proyecto estudio del efecto de las nubes en una estación fotovoltaica y proyecto de prevención de riesgos en trabajos de mantenimiento y reparación de líneas de baja y media tensión) y el lanzamiento de un nuevo proyecto enfocado al estudio del vehículo eléctrico.

En el proyecto del estudio del efecto de las nubes en una estación fotovoltaica se ha realizado todo un tratamiento de datos de los registros obtenidos en la planta de Son Reus durante el año, mediante el sistema de medida implementado en la Cátedra. Se han estudiado dos efectos importantes, uno, el efecto de las nubes sobre las variaciones máximas de potencia, y otro, el efecto sobre la producción energética de la planta. En cuanto a las variaciones de potencia, se ha visto como en un tiempo de 75 segundos se puede perder el 65% de la potencia nominal. Esta variación rápida puede tener repercusiones en la red de distribución, que se ha de considerar en los centros de generación y control. Por otra parte, se ha evaluado como el efecto de las nubes puede provocar pérdidas del 27% de energía anual generada respecto de lo que predice el RD 661/2007, sobre generación en régimen especial.

Respecto al proyecto de prevención de riesgos en trabajos de mantenimiento y reparación de líneas de baja y media tensión, se ha desarrollado una herramienta de predicción de riesgos a partir de cálculos mecánicos sobre la topología real de postes y líneas. Se han realizado ensayos de ruptura de postes y se está promocionando la herramienta, mediante la realización de un vídeo explicativo sobre el proyecto en cuestión.

Finalmente, en cuanto al proyecto de vehículo eléctrico, se está iniciando un estudio con objetivos diferentes. Unos de carácter social, intentando analizar hábitos de conducción de vehículos eléctricos de forma eficiente, y otros de carácter energético, analizando el rendimiento del vehículo eléctrico y la importancia de la gestión de la demanda. Para eso se analiza una moto eléctrica, que implementa todo un sistema que monitoriza para obtener parámetros que nos permitan analizar hábitos de conducción y también variables energéticas. Así, en diferentes itinerarios se analiza velocidad, potencia, energía,..., monitorizando las variables y almacenándolas.

Otras actividades de la Cátedra se pueden resumir en:

- Impartición de dos asignaturas optativas de temática energética a los estudiantes de tercer curso de Ingeniería Técnica Industrial de la UIB.
- Mantenimiento de una página web de la Cátedra.
- Organización de visitas a centros de Endesa con los alumnos.
- Participación en el congreso de cátedras Endesa, celebrado en Sevilla el mes de mayo de 2011.
- Convocatoria de dos premios de final de carrera a los mejores proyectos en temática relacionada.
- Presentación de los resultados del proyecto de la planta fotovoltaica en el congreso SAAEI 2011 en Badajoz, el mes de julio de 2011.

Enlace página web : <http://catedraendesa.uib.es/>

14.7. Cátedra de Estudios Sociales y de la Salud

El convenio de colaboración para el desarrollo de la Cátedra de Estudios Sociales y de la Salud, suscrito entre el Colegio Oficial de Enfermería de las Illes Balears (COIBA) y la Universidad de las Illes Balears (UIB), se firmó en Palma el 14 de noviembre de 2007. Un curso más, hay que agradecer el apoyo dado para el funcionamiento de esta Cátedra tanto a la Rectora de la UIB, doctora Montserrat Casas Ametller, como al COIBA.

Las actividades desarrolladas a lo largo del curso 2010-2011 por la CESS se han dirigido a enfermeras en activo, a alumnos de la diplomatura y del grado de Enfermería, en la comunidad universitaria y a la población en general. Como novedad, el curso 2010-2011 algunas de estas actividades se ofrecieron mediante videoconferencia a Inca, Manacor y a las islas de Menorca, Eivissa y Formentera. Además, por primera vez la CESS organizó un curso presencial en Menorca.

A continuación se detallan las actividades llevadas a cabo el curso 2010-2011:

1. Proyectos de investigación: a lo largo de 2010 finalizaron los proyectos: «Empatía y dilemas morales», «Estrés moral en unidades de neonatología» y «Estrés moral en unidades de atención geriátrica y gerontológica». La CESS tiene actualmente un proyecto de investigación en marcha: «Medición y evaluación de la facilidad de uso de la guía “¿Quieres decir que no me entiendes?” Guía visual multilingüe de las catorce necesidades”, basada en las necesidades de Virginia Henderson».

2. Máster en Ciencias Sociales Aplicadas a la Atención Sociosanitaria. El apoyo de la CESS a este máster se ha concretado en la cofinanciación de 5 asignaturas y la contratación de una profesora asociada para el Prácticum.

3. Cursos. La CESS organizó el curso 2010-2011 un total de 10 cursos:

- Habilidades de comunicación para ayudar a los pacientes a cambiar de hábitos (4 y 5/11/2010).
- Las mutilaciones genitales femeninas: Identidad, salud y derechos humanos, propuestas para un abordaje preventivo desde los diferentes ámbitos de actuación profesional (10/11/2010).
- Autogestión emocional y desarrollo de la escucha compasiva (11 y 12/11/2010).
- Toxicología (del 22 al 25/11/2010).
- Inglés técnico para personal de enfermería (del 23/11 al 3/12/2010).
- Todo lo que siempre querías saber sobre las úlceras por presión (4 ediciones en Palma y 1 en Menorca entre noviembre y diciembre de 2010).

4. Talleres

Ginecología/obstetricia (19/11/2010)

Investigación bibliográfica (22 i 23/11/2010)

Teoría y práctica de la dinámica grupal (2/12/2010)

5. Conferencias y mesas redondas

Diferencias profesionales entre titulaciones de Enfermería (30/11/2010)

Evolución de las curas de salud mental (2/12/2010)

De profesión subordinada a ejercicio liberal: el caso de enfermería (9/12/2010)

Las actividades llevadas a cabo por la CESS a lo largo del curso 2010-2011 han sido muy bien evaluadas por los asistentes, especialmente respecto al profesorado. A continuación se muestran algunos gráficos ilustrativos:

Valoració del taller "Allò que sempre volgues saber sobre les UPP" (23 i 25/11/2010)

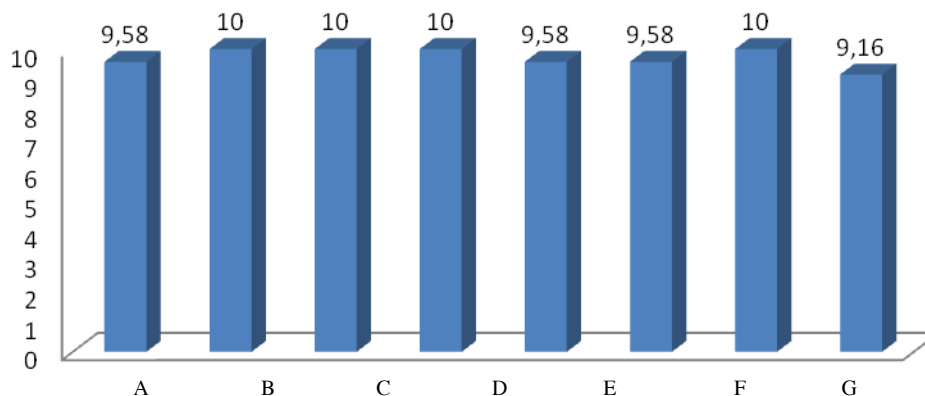

LEYENDA:

- a) Atención en matricularse
- b) Profesora
- c) Metodología
- d) Contenido teórico
- e) Contenido práctico
- f) Material
- g) Audiovisuales
- h) Horario

Valoració del curs "Anglès tècnic per a personal d'Infermeria" (23/11 al 3/12/2010).

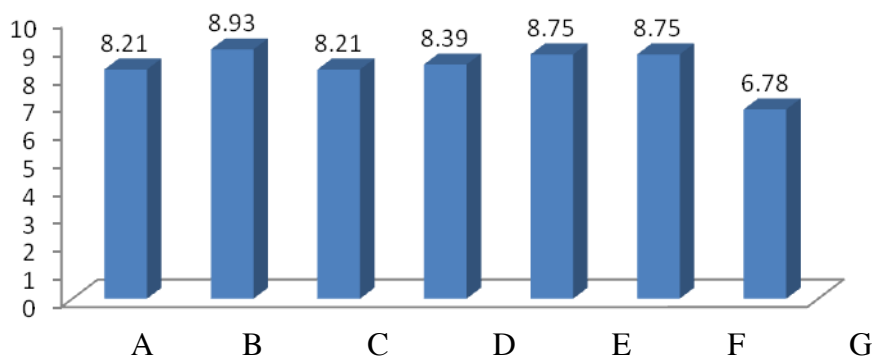

LEYENDA:

- a) Atención en matricularse
- b) Profesora
- c) Metodología
- d) Contenido teórico
- e) Contenido práctico
- f) Material
- g) Audiovisuales
- h) Horario

Enlace página web: <http://www.uib.es/catedra/cess/>

14.8. Cátedra de Estudios de Violencia de Género

Como garantía de la continuidad de la Cátedra, y en la línea de años anteriores, el 26 de mayo de 2010 se firmó el convenio de colaboración entre el Instituto Balear de la Mujer y la Universidad de las Illes Balears, que contemplaba una ayuda económica del IBD a la UIB de 31.000 euros (más de un 50% menos que en el 2009). A partir de la firma del convenio, la Cátedra inició una vez más su labor de promoción de actividades de formación, sensibilización e investigación.

Durante el primer semestre de 2010 la actividad se centró especialmente en la sensibilización y la información de la comunidad universitaria sobre formación y recursos alrededor del tema de la violencia de género mediante el portal de Internet de la Cátedra.

En el curso 2010-2011 se continuó ofreciendo el Máster Universitario en Políticas de Igualdad y Prevención de la Violencia de Género, dirigido por la doctora Esperanza Bosch Fiol.

En el segundo semestre de 2010 se realizaron las actividades siguientes:

- 1) Incorporación de la nueva becaria, señora Esther de Luelmo (1.9.2010-30.11.2010).
- 2) II convocatoria de ayudas 25-N para la realización de actividades formativas y de sensibilización. La propuesta seleccionada fue el curso «(Des)colonialidad: “Otros” feminismos y violencia de género», dirigido por la doctora Vanesa Vázquez Laba.
- 3) Programación del II Mes contra la Violencia y por la Igualdad de Género en la UIB, con la oferta siguiente:

— Ciclo de cine *Violencia de Género: Luces, cámara, acción!* (27 de octubre-24 de noviembre), con la proyección de las películas *Te doy mis ojos*, *La niña santa*, *La teta asustada*, *Tengo una pena que es pena* y *¿No querías saber por qué las matan? Por nada*. Los ponentes de las respectivas sesiones han sido Magdalena Vázquez (UIB), Vanesa Vázquez (UIB), Andrea Beltramo (UIB), Romina Perazzolo (UIB) y Gema Otero (invitada externa). La matrícula ha llegado a las 160 personas, de las que aproximadamente 130 han asistido con regularidad al ciclo. La actividad ha sido reconocida con 1,5 créditos de libre configuración.

— Curso *Violencia de género y medios de comunicación* en la Sede de Eivissa. La ponente, doctora María Isabel Menéndez, va recibir el III Premio de Investigación de la Cátedra el año 2009. La matrícula no ha llegado a las cifras esperadas, pero la memoria presentada por la formadora muestra un alto grado de satisfacción con la motivación y la participación de las personas presentes. La actividad ha sido reconocida con 2 créditos de libre configuración.

— Tablas informativas sobre igualdad y violencia contra las mujeres en los edificios G. M. de Jovellanos, Mateu Orfila y Rotger, Guillem Cifre de Colonya y Ramon Llull. Como el año anterior, esta actividad, coordinada por la becaria de la Cátedra, garantiza que el alumnado, el profesorado y el PAS de estas ubicaciones tenga acceso directo al programa de actos de la Cátedra, pero también a folletos sobre recursos para mujeres maltratadas y hombres maltratadores, pósters sobre conferencias y otros actos alrededor del 25-N que se habían de celebrar en las Illes Balears, teléfonos de atención, estadísticas y otros materiales relacionados con la igualdad y la violencia de género.

- 4) El ciclo anual de actividades de la Cátedra para el curso 2010-2011 se completó con la publicación del trabajo galardonado con el III Premio de Investigación, titulado

Representación mediática de la violencia de género. Análisis de la prensa balear (2004-2008), presentado en la librería Literanta el 23 de marzo de 2011.

Enlaces web:

— Nueva página web de la Cátedra: <http://catedraviolencia.uib.es>

— Máster oficial:

http://www.uib.es/ca/infobre/serveis/generals/postgrau/cep_doc/doc/descriptors/MVIG/2010-11/MVIG_descriptor_2010_11_es.pdf

— Programación del II Mes contra la Violencia de Género y por la Igualdad en la UIB:

http://catedraviolencia.uib.es/digitalAssets/145/145784_activitats_nov_2010.pdf

14.9. Cátedra Joan Ramis i Ramis de Investigación, Formación y Documentación Teatral (CJRR)

Adscrita al Departamento de Filología Catalana y Lingüística General de la Universidad de las Illes Balears, se creó en noviembre de 2005. Participan, por medio de un convenio de colaboración que se renueva año tras año, la Universidad de las Illes Balears, el Instituto de Estudis Baleàrics, el Consejo Insular de Menorca y la Fundación «Sa Nostra», Caixa de Balears.

Publicación y presentación en Palma y Maó del *Anuario teatral de las Illes Balears 2008*

El lunes 20 de diciembre de 2010 se presentó en el Centro de Cultura Sa Nostra de Palma el *Anuario teatral de las Illes Balears 2008*. Los actores Caterina Alorda y Sergi Baos realizaron una lectura dramatizada de unos fragmentos de *Más allá del deber*, obra de Manuel Andreu Fontirroig (Palma, 1898-1976) que se publicó en este cuarto volumen del Anuario teatral de las Illes Balears. Por otra parte, el lunes 27 de diciembre de 2010 fue presentado en el Teatro Principal de Maó (Menorca).

Elaborado por la CJRR de la UIB, se encargó de la dirección y coordinación Francesc Perelló Felani. Editado conjuntamente por la UIB y Publicaciones de la Abadía de Montserrat, reúne en 632 páginas casi todo lo que en las Baleares se hizo durante el 2008 en teatro, danza, ópera y zarzuela.

El Departamento de Cultura y Patrimonio del Consejo de Mallorca, mediante la firma de un convenio, colaboró subvencionando parte de la edición.

Otras actividades

Durante el curso 2010-2011 la CJRR también participó en otros acontecimientos:

–Premios Escénica

El 29 de noviembre de 2010 se entregaron en el Teatro Principal de Palma los I Premios Escénica de Teatro y Danza de las Baleares. Organizados por la revista *FanTeatre* y su director Javier Matesanz, estos premios quieren reconocer los mejores trabajos profesionales de cada temporada, así como impulsar el sector de las artes escénicas de las Illes Balears. La Cátedra Joan Ramis i Ramis colaboró, ya que Francesc Perelló formó parte del jurado responsable de los resultados de las candidaturas definitivas.

14.10. Cátedra Ramon Llull

El trabajo principal que se ha llevado a cabo durante este curso ha sido la actualización del fondo bibliográfico de la CRL. Esta tarea ha consistido en la reproducción de artículos del fondo Bonner, y la identificación y catalogación en el Catálogo General de la Biblioteca de la UIB. Así mismo, se han habilitado los espacios de la Cátedra destinados a la conservación y consulta del material bibliográfico y archivístico.

Por otra parte, la segunda gran tarea emprendida ha sido la digitalización de la revista *Studia Lulliana*, fundada en el año 1950, de periodicidad anual. La colección completa digitalizada, que puede consultarse por artículos o por volúmenes, es una herramienta indispensable para la consulta de la bibliografía lulliana, y pone la revista al servicio de la comunidad científica internacional. Además, ha permitido tener acceso a un buen número de ejemplares agotados o difíciles de encontrar en buena parte de las bibliotecas. Ha sido un proyecto emprendido por la CRL y el Departamento de Filología Catalana y Lingüística General, con la colaboración de la Maioricensis Schola Lullistica y Sa Nostra.

La elaboración de ambas tareas ha sido posible gracias a la colaboración del Servicio de Biblioteca y Documentación de la Universidad de las Illes Balears.

Igualmente, se ha mantenido la colaboración de la CRL con la revista *Studia Lulliana* con la recepción de reseñas y corrección de pruebas de imprenta.

Un estudio en fase de elaboración es el que realiza la señora Floriane Roux sobre el árbol genealógico de la familia Llull, descendente de Ramon Llull. Los resultados se pondrán a disposición de la comunidad universitaria.

La conmemoración del centenario de Mateu Obrador, el eminente lulista nacido en Felanitx, se llevó a cabo con un artículo en la revista *Lluc*, a cargo de Maribel Ripoll. Se ha terminado la edición de los actos de las Jornadas en Homenaje a J. N. Hillgarth y A. Bonner, celebradas en Palma en febrero de 2010. La edición ha ido a cargo de M. Ripoll y Margalida Tortella. El volumen está en imprenta, y aparecerá en la colección Blaquerna de la UB-UIB.

Igualmente, se ha comenzado a planificar un ciclo de conferencias para el mes de noviembre de 2011, en colaboración con el Centro de Documentación Ramon Llull de la Universidad de Barcelona, la Universidad de Trieste, la Universidad de Siena y el Instituto Ramon Llull.

Enlaces página web:

<http://www.uib.es/catedra/ramonllull/>

<http://ibdigital.uib.es/greenstone/cgi-bin/library.cgi?c=studiaLulliana&l=ca&a=p&p=about&uq=1279707044625>

14.11. Cátedra de Salud Laboral

La **Cátedra de Salud Laboral** para la prevención de riesgos laborales se creó el año 2009 para continuar la tarea de la Cátedra Fundación MAPFRE. La Cátedra está ubicada en el Departamento de Química de la Facultad de Ciencias, en el edificio Mateu Orfila y Rotger del campus de la UIB.

Los objetivos fundamentales de la Cátedra son planificar y realizar actividades relacionadas con la salud laboral (seguridad en el trabajo, higiene industrial, ergonomía y psicología) en los ámbitos propios de las cátedras universitarias (docencia, investigación y difusión cultural).

En el ámbito de la docencia, la Cátedra imparte, mediante la financiación de la **Fundación MAPFRE**, una asignatura de 6 créditos, optativa de la diplomatura de Ciencias Empresariales y de libre configuración para el resto de alumnos (Prevención de Riesgos Laborales, código 3484), que en el curso 2010-2011 ha tenido 750 alumnos matriculados. El profesor de la asignatura es el señor Carlos González, profesor asociado del Departamento de Física de la UIB.

Por otra parte, la Cátedra imparte el Máster en Salud Laboral (Prevención de Riesgos Laborales), título oficial de postgrado de la UIB. El Máster, que se imparte en colaboración con la gestora de formación **ASIMAG**, se puede cursar en dos modalidades: semipresencial y a distancia. En el curso 2010-2011 se matricularon un total de 208 alumnos.

También en el ámbito de la formación de postgrado, la Cátedra imparte, en colaboración con la Escuela Nacional de Medicina del Trabajo del Instituto de Salud Carlos III y con la federación de servicios de prevención ajenos ASPA, un curso de Especialista Universitario en Enfermedades Profesionales. En la primera edición, se han matriculado un total de 28 alumnos de todo el Estado, todos los médicos, que han realizado el curso mediante técnicas de presencia virtual proporcionadas por IBITEC, empresa derivada de la UIB.

En el apartado de difusión cultural, el director de la Cátedra, doctor Pere M. Deyá, va impartir diferentes conferencias:

- Conferencia «Gestión de riesgos», dentro de una jornada organizada por el Consejo Insular de Mallorca con el título general de Riesgos Naturales en la Sierra de Tramuntana.
- Conferencia invitada en el congreso internacional VIII International Conference on Occupational Risk Prevention, celebrado en Valencia, con el título «Freones y Gases Anestésicos. Similitud estructural. ¿Riesgos similares?».
- Conferencia convidada al XVIII Congreso de la Sociedad Española de Salud Laboral en la Administración Pública (SESLAP), celebrado en Palma. Título: «Formación de nivel superior en Salud Laboral».

Finalmente, la Cátedra de Salud Laboral ha seguido colaborando con el Servicio de Prevención de la UIB en la adquisición de equipamiento científico, fundamentalmente portátil, para realizar medidas de agentes químicos y físicos en los diferentes puestos de trabajo. Estas medidas han de servir, en primer lugar, para conocer las condiciones de trabajo del personal docente, investigador y administrativo de la UIB y, en segundo

lugar, para proponer medidas de mejora de estas condiciones ambientales. Estos resultados, en función de su interés, podrán ser utilizados en comunicaciones científicas en congresos o en publicaciones del ámbito de la salud laboral.

Enlace página web:

<http://www.uib.es/depart/dqu/dquo/CSL/inici.html>

14.12. Cátedra Sampol de Domótica y Eficiencia Energética

Las actividades realizadas en el marco de la Cátedra Sampol de Domótica y Eficiencia Energética a lo largo del presente curso académico 2010-2011, se han enmarcado en tres grandes áreas de actuación, como son: la docencia en el área de la gestión energética y de las energías renovables, la organización y la participación en actividades divulgativas de la gestión y de la eficiencia energética, y fundamentalmente la realización de tareas de investigación conjunta (Universidad-Sampol).

Más concretamente en al área de la docencia, las actividades llevadas a cabo por la Cátedra Sampol han sido las siguientes:

- Apoyo a las acciones formativas de la asignatura optativa Energías Renovables (4705), del programa lectivo de Ingeniería Técnica Industrial, especialidad en Electrónica Industrial, con 58 estudiantes matriculados en el curso académico 2010-2011.

Respecto a la organización y participación en actividades divulgativas de la gestión y de la eficiencia energética, los miembros de la Cátedra Sampol han participado en las actividades siguientes:

- Jornadas de Debate y Reflexión sobre la Energía: Sostenibilidad e impactos. Organizadas por la Dirección General de Energía. Gobierno de las Illes Balears. 27-28 de mayo de 2010. Comunicación oral.
- Entrevista en el programa de IB3 Radio *Al día* al codirector de la Cátedra señor Andreu Moiá Pol, en el marco de un programa especial que versó sobre la implantación del vehículo eléctrico en las Illes Balears. Noviembre de 2010.
- Entrevista en el programa de IB3 Televisión *El matí* al codirector de la cátedra señor Andreu Moiá Pol, en el marco de un programa que versó sobre la implantación del vehículo eléctrico en las Illes Balears. Marzo de 2011.
- I Congreso sobre Cambio Climático y Mundo Local: La gestión energética en el municipio. Reus, España. Abril de 2011. Comunicación oral del trabajo «SmartGrid, caso del ParcBIT y la UIB».

Finalmente en el marco de las actuaciones de investigación que han llevado a cabo de forma conjunta los miembros de la *Cátedra Sampol de la UIB* y un miembro de la división de R+D del Departamento de Energía de *Sampol Ingeniería y Obras, SA*, hay que señalar las siguientes por su relevancia:

- En el marco de la investigación en sistemas de recarga de vehículos eléctricos se ha realizado:
 - Un estudio del estado de los sistemas y las tecnologías de recarga actualmente existentes.
 - Un proyecto de desarrollo e implantación de un sistema de recarga avanzado en el ParcBIT y el campus de la UIB.
- En el marco de la investigación en redes de distrito energético, se ha trabajado en la realización de las auditorías energéticas de los diferentes edificios del campus de la UIB. También se ha trabajado en la modificación y promoción del proyecto Smart District en su parte de implantación en la red de distrito de la UIB, a fin de poder participar en futuras convocatorias de proyectos FP7.
- En el marco de los sistemas combinados de producción de energía a partir del uso de energías renovables y la cogeneración, se han iniciado los estudios preliminares para

iniciar un nueva línea de investigación conjunta entre los miembros de la Cátedra Sampol de la UIB y el Departamento de R+D de Sampol Ingeniería y Obras, SA.
Enlace página web: <http://www.sampol.com/>

14.13. Cátedra Sol Meliá de Estudios Turísticos

Durante el curso académico 2010-2011 se han realizado unas actividades enfocadas preferentemente a favorecer el estudio y la formación en turismo desde la vertiente de la sostenibilidad, que ha definido el objetivo principal de la Cátedra. En el marco del convenio vigente, estas son las actividades que se han llevado a cabo:

- Convocar y resolver la tercera convocatoria de ayudas para estudiantes de máster en materia turística, a través de la cual se otorgaron 5 ayudas de matrícula (modalidad A) y 3 ayudas de desplazamiento (modalidad B). Al mismo tiempo, se resolvió la tercera convocatoria de la beca para estudiantes de doctorado en materia turística.
- Desarrollar las acciones concedidas en la octava convocatoria de acciones financiadas por la Cátedra Sol Meliá:
 1. Presente y futuro del marco jurídico de las empresas turísticas en Cuba (2), profesor Anselmo Martínez (Derecho Privado).
 2. Curso de especialización en Derecho del Turismo: Turismo, Derecho y Territorio en las Illes Balears (perspectiva disciplinaria), profesora Apol·lònia Martínez (Derecho Privado).
 3. Programa Internacional de Postgrado en Economía del Turismo y del Medio Ambiente, profesora Teresa Palmer (Economía Aplicada).
- El día 21 de octubre de 2010 se presentó el libro-CD *An economic and institutional approach to the use of natural common-pool resources by the tourism industry*, de Ester Blanco, Javier Lozano y Javier Rey-Maqueira, que corresponde a la publicación del trabajo que fue premiado con el VI Premio Internacional de Estudios Turísticos Gabriel Escarrer.
- El día 18 de abril de 2011 se resolvió la convocatoria del VIII Premio Internacional de Estudios Turísticos Gabriel Escarrer. las personas premiadas son Xerardo Pereiro Pérez, Cebaldo de León Smith Inawinapi, Mónica Martínez Mauri, Jorge Luis Ventocilla Cuadros y Yadixa del Valle Guardia, por el trabajo *Los turistas kunas*, presentado con el pseudónimo CETRAD.
- A final de mayo de 2011 se concedieron 10 ayudas para jóvenes estudiantes de la UIB para asistir al Forum Impulsa 2011 de la Fundación Príncipe de Girona.

Enlace página web:

<http://sri.uib.es/solmelia>

14.14. Cátedra de las Tres Religiones (C3R)

Durante el año académico 2010-2011 la C3R ha dado continuidad al programa de actividades de información y de debate sobre la plural situación religiosa actual, potenciando las relaciones con entidades como *Diario de Mallorca*, IB3 Radio y Televisión, Derechos Humanos de Mallorca, Obra Social de Sa Nostra, o la Clínica Rotger, e impulsando nuevas relaciones con otras entidades como la Federación Islámica para la CA de las Illes Balears, la Iglesia Evangélica, el Instituto de Relaciones Culturales Balears-Israel, la Cátedra de las Tres Religiones de la Universidad de Valencia, el Portal Social de la UIB, o la cámara de Comercio de Mallorca.

El curso 2010-2011 han tenido lugar diversas mesas redondas y conferencias:

Las peregrinaciones religiosas: Santiago y otras devociones. 10 de noviembre de 2010. La mesa fue moderada por Carlos Ramos, sociólogo y doctorando de la UIB, y colaborador de la C3R. La mesa se celebró en el Club Diario de Mallorca (c/ de Puerto Rico, 15, Polígono de Levante, 07006 Palma). Los participantes de esta mesa fueron Xosé Leira López, profesor perteneciente al Departamento de Sociología de la Universidad de la Coruña, y Helena Vilac, profesora de la Facultad de Letras de la Universidad de Porto (Portugal).

Los partidos políticos religiosos. 11 de enero de 2011. La mesa fue moderada por Camilo José Cela Conde, catedrático del Departamento de Filosofía y Trabajo Social de la UIB, y director de la C3R. La mesa se celebró en el Club Diario de Mallorca (c/ de Puerto Rico, 15, Polígono de Levante, 07006 Palma). Los participantes de esta mesa fueron: Mostafa Bakkach, presidente del Partido Renacimiento y Unión de España (PRUNE); Óscar Zelador, catedrático de Derecho Eclesiástico del Estado de la Universidad Carlos III de Madrid, y Román Piña Homs, catedrático de Historia del Derecho y profesor emérito de la UIB.

El Islam en armas. ¿La revolución del siglo XXI? 30 de marzo de 2011. Presentó el acto Camilo José Cela Conde, catedrático del Departamento de Filosofía y Trabajo Social de la UIB y director de la C3R. La mesa se celebró en el Club Diario de Mallorca (c/ de Puerto Rico, 15, Polígono de Levante, 07006 Palma). Los participantes en esta mesa eran: Francisco Jiménez, presidente de la Liga Musulmana y de la Comunidad Islámica Ihsan de las Illes Balears, y Alejandro Miquel Novajra, profesor titular del Departamento de Filosofía y Trabajo Social de la UIB.

Hay que mencionar también la defensa de la tesis doctoral: ***«Viejas y nuevas perspectivas en Sociología de la religión: el surgimiento del paradigma neurocientífico»***.

Bajo los auspicios del Grupo de Investigación de Evolución y Cognición Humana de la UIB, el doctorando Carlos Ramos Aguirre ha finalizado y defendido su tesis doctoral, que constituye una visión innovadora en el ámbito de la actual sociología de la religión. El director de esta tesis ha sido el doctor Cela Conde, catedrático del Departamento de Filosofía y Trabajo Social de la UIB.

Enlaces a la página web: la información relativa a la C3R se puede ver en el enlace siguiente: <http://evocog.es/es/presentacion/>

14.15. Cátedra UNESCO-Sa Nostra para la Gestión Empresarial y el Medio Ambiente

La **Cátedra UNESCO-Sa Nostra para la Gestión Empresarial y el Medio Ambiente** continua tutelada por el Centro de Investigación Económica (CRE, UIB --Sa Nostra), con el objetivo de contribuir, a través del desarrollo de diversos programas educativos, al desarrollo socioeconómico de la comunidad balear desde la implantación de sistemas de gestión de la calidad y del medio ambiente.

El pasado día 28 de septiembre de 2010, el Consejo de Dirección de la Universidad de las Illes Balears decidió nombrar al Dr. Ángel Bujosa Bestard director de la Cátedra UNESCO, y a la Dra. Catalina Maria Torres Figuerola, coordinadora de la Cátedra.

Actividades realizadas durante el curso 2010-2011:

1. **Docencia:** la Cátedra participa en el Máster Oficial en Economía del Turismo y del Medio Ambiente, que ha permitido incentivar la investigación en economía del turismo poniendo una especial atención en los aspectos relacionados con el medio ambiente. Además, el Máster ha propiciado las relaciones internacionales de la Universidad de las Illes Balears, aspecto que ha permitido mejorar la investigación y la formación.
2. **Conferencias y seminarios:** con motivo del Año Internacional de los Bosques, la Cátedra, consciente de la necesidad de implementar políticas de ordenación y explotación forestal encaminadas a una gestión óptima de los bosques, organizó el ciclo de conferencias *¿Qué vale un Bosque? La Contribución del Ecosistema Forestal al Bienestar de la Sociedad*. El ciclo constó de diversas conferencias, realizadas por expertos en la materia, como el Dr. Diego Azqueta Oyarzún, catedrático de la Universidad de Alcalá de Henares (Madrid), o el Dr. Nick Hanley, catedrático de la Universidad de Stirling (Escocia), entre otros. Así mismo, los investigadores vinculados a la Cátedra han participado en once conferencias y once ponencias a congresos (*6th Annual Internacional Conference on Tourism, IV Congreso de la Asociación Hispano-Portuguesa de Economía de los Recursos Naturales y Ambientales, First International Conference on Tourism between China-Spain...*).
3. **Investigación:** la Cátedra, a través del CRE, ha dado la oportunidad a cinco estudiantes de grado y tres estudiantes de postgrado de colaborar en distintos proyectos de investigación, como ahora *«Thresholds of Environmental Sustainability»*, financiado por la Unión Europea dentro del VI Programa marco de la Unión Europea. Fruto de esta investigación es la publicación de doce artículos en revistas especializadas (*Climatic Change, Environmental and Resource Economics, Journal of Current Issues in Finance, Business and Economics, Journal of Environmental Economics and Management, Journal of Forests Economics, Tourism Analysis, Tourism Economics, etc.*).

Estas actividades se pueden consultar en la página web:

www.cre.uib.es / www.cre.sanostra.es